

BÜRGER- UND ORDNUNGSAMT

Kieler Zahlen 2016

Statistisches Jahrbuch - STATISTISCHER BERICHT Nr. 251





Landeshauptstadt Kiel

Bürger- und Ordnungsamt

Abteilung Statistik

Postfach 1152

D-24099 Kiel

Nähere Auskünfte:

Eyk-Röttger Naeve

+49 (0)431 901-2379

E-Mail:

statistikstelle@kiel.de

Internet:

www.kiel.de/statistik

Bildnachweis:

Kai Teichmann

© 9/2017-10.6

Alle Rechte vorbehalten.

Nachdruck und Verbreitung
mit Quellenangabe gestattet.

Version 1 - Stand: 22.09.2017

Kieler Zahlen 2016

Vorwort

Eine kontinuierliche Statistik ist für eine Großstadt wie Kiel unerlässlich, um Trends und Entwicklungen frühzeitig erkennen zu können. Erst mit Hilfe von Statistik werden Prognosen und verlässliche Planungen möglich.

Die „Kieler Zahlen 2016“ bieten einen vielfältigen statistischen Überblick über das Jahr 2016 in der Landeshauptstadt. Die Daten und Grafiken sollen sowohl über die Entwicklung der Stadt informieren als auch eine Grundlage für städtische Planungen und Entscheidungen bieten. Gleichzeitig ermöglicht dieser Bericht auch Bürgerinnen und Bürgern einen vielseitigen Einblick in die städtischen Strukturen.

Die „Kieler Zahlen 2016“ entsprechen im Umfang und Gestalt dem Vorjahresbericht. Da sich in einigen Bereichen die Datenlage verändert hat, waren Anpassungen unvermeidlich. Um Vergleiche mit den Berichten der Vorjahre weiterhin zu ermöglichen, wurden die Tabellen nach Möglichkeit inhaltlich beibehalten.

Aus methodischen Gründen sind - wie schon in früheren Berichten - Abweichungen von den amtlichen Zahlen des Statistischen Landesamtes unvermeidlich.

Inhaltsverzeichnis	Seite
Tabellenverzeichnis	3
Grafikverzeichnis	8
Abkürzungsverzeichnis und Zeichenerklärung	11
Kapitel	
1. Allgemeines	13
2. Bevölkerung	23
3. Bildung, Kultur und Sport	97
4. Gesundheits- und Sozialwesen	119
5. Arbeitsmarkt und Wirtschaft	141
6. Fremdenverkehr	173
7. Hafen und Verkehr	181
8. Preisindizes, Flächen und Landwirtschaft	199
9. Bau- und Wohnungswesen	207
10. Polizei und Feuerwehr	219
11. Wahlen und Abstimmungen	231
12. Öffentliche Finanzen und Versorgung	245

Tabellenverzeichnis

Seite

1. Allgemeines

101	Das Jahr auf einen Blick	15
102	Wichtige Kieler Geschichtsdaten	16
103	Eine kurze Übersicht - Kiel hat:	16
104	Partnerstädte	17
105	Geographische Daten	17
106	Entfernungen von und nach Kiel	20
107	Wetter	21

2. Bevölkerung

201	Historische Bevölkerungsentwicklung nach dem jeweiligen Gebietsstand	25
202	Eingemeindungen und die ortsanwesende Bevölkerung seit 1867	26
203	Bevölkerungsentwicklung seit 1975	27
204	Entwicklung der wohnberechtigten Bevölkerung seit 1979	28
205	Entwicklung der wohnberechtigten Bevölkerung nach Wohnungsstatus seit 1979	29
206	Bevölkerung nach Altersjahrgängen 2016	30
207	Jugend- und Altenquotienten, Durchschnittsalter	32
208	Jugend- und Altenquotienten in den Stadtteilen - 2016	33
209	Bevölkerung nach Altersgruppen und Geschlecht	34
210	Bevölkerung nach Altersgruppen und Geschlecht in den Stadtteilen - 2016	35
211	Bevölkerung insgesamt nach Altersgruppen und Stadtteilen - 2016	36
212	Prozentuale Verteilung der Bevölkerung insgesamt nach Altersgruppen und Stadtteilen - 2016	37
213	Bevölkerung nach Familienstand	38
214	Bevölkerung nach dem Familienstand und Geschlecht	38
215	Bevölkerung nach Familienstand und Stadtteil 2016	40
216	Bevölkerung nach Religionszugehörigkeit	42
217	Bevölkerung nach Religionszugehörigkeit und Stadtteil 2016	43
218	Bevölkerung in den Kieler Stadtteilen	44
219	Veränderung der Einwohnerzahlen in den Stadtteilen seit 1987	45
220	Bevölkerung in den Kieler Statistischen Bezirken	46
221	Bevölkerung in den Kieler PLZ-Bezirken	47
222	Entwicklung der ausländischen Bevölkerung seit 1970	48
223	Ausländer/innen nach Altersjahrgängen 2016	49
224	Ausländische Bevölkerung nach Altersgruppen und Geschlecht	51
225	Ausländische Bevölkerung nach Altersgruppen und Geschlecht in den Stadtteilen - 2016	52
226	Ausländische Bevölkerung nach Altersgruppen und Stadtteilen - 2016	53
227	Prozentuale Verteilung der ausländischen Bevölkerung nach Altersgruppen und Stadtteilen - 2016	54
228	Ausländische Bevölkerung in den Stadtteilen	55
229	Ausländer/innen in den Kieler Statistischen Bezirken	56
230	Ausländer/innen in den Kieler PLZ-Bezirken	57
231	Ausländische Bevölkerung nach ausgesuchten Nationalitäten	58
232	Ausländische Bevölkerung nach Stadtteilen und ausgesuchten Nationalitäten - 2016	58
233	Ausländer/innen nach der Nationalität und dem Geschlecht - 2016	59
234	Einwohner/innen nach Geschlecht und Migrationshintergrund absolut	60
235	Einwohner/innen nach Migrationshintergrund - Anteile in %	60
236	Einwohner/innen mit Migrationshintergrund nach Altersjahrgängen - 2016	61
237	Einwohner/innen mit Migrationshintergrund nach Altersgruppen in den Stadtteilen - 2016	64
238	Einwohner/innen nach Migrationshintergrund und Bevölkerungsanteilen in den Kieler Stadtteilen - 2016	65
239	Einwohner/innen nach Geschlecht und Migrationshintergrund in den Kieler Stadtteilen 2016	66
240	Einwohner/innen mit Migrationshintergrund in den Kieler Stadtteilen	67

241	Einwohner/innen mit Migrationshintergrund in den Kieler Statistischen Bezirken	68
242	Einwohner/innen mit Migrationshintergrund in den Kieler PLZ-Bezirken	69
243	Bevölkerung mit Migrationshintergrund nach ausgesuchten Bezugsländern	70
244	Bevölkerung mit Migrationshintergrund nach Stadtteilen und ausgesuchten Bezugsländern - 2016	70
245	Einwohner/innen mit Migrationshintergrund nach Bezugsland und Geschlecht - 2016	71
246	Eingebürgerte Personen nach Altersgruppen	72
247	Eingebürgerte Personen nach Herkunft	72
248	Geburten und Sterbefälle seit 1946	73
249	Geburten und Sterbefälle nach Geschlecht	74
250	Geburten und Alter der Mutter	75
251	Vornamensstatistik des Kieler Standesamtes - Die häufigsten Vornamen	76
252	Geburten- und Sterbekennziffern	77
253	Natürliche Bewegung der ausländischen Bevölkerung	78
254	Sterbefälle nach Altersjahrgängen 2016 und 2015	79
255	Umzüge innerhalb des Stadtgebietes	80
256	Zu- und Fortzüge nach Geschlecht	81
257	Zu- und Fortzüge der ausländischen Bevölkerung nach Geschlecht	82
258	Wanderung insgesamt pro 1.000 Einwohner/innen (Wanderungsvolumen)	83
259	Wanderung der Ausländer/innen pro 1.000 Ausländer/innen (Wanderungsvolumen)	84
260	Zuzüge aus ausgesuchten Regionen	85
261	Fortzüge in ausgesuchten Regionen	86
262	Wanderungsgewinn/-verlust nach ausgesuchten Regionen	87
263	Die Zu- und Fortzüge aus dem/in das Kieler Umland	89
264	Zu- und Fortzüge nach Geschlecht und Altersgruppen - 2016	90
265	Zu- und Fortzüge nach Nationalität und Altersgruppe - 2016	90
266	Eheschließungen und Ehescheidungen	91
267	Private Haushalte nach Haushaltstypen und Personenzahl	92
268	Private Haushalte nach Haushaltstypen und deren Anteilen	92
269	Private Haushalte nach Haushaltstypen in den Kieler Stadtteilen - 2016	93
270	Private Haushalte nach Haushaltstypen in den Kieler Stadtteilen	94
271	Private Haushalte nach Haushaltstypen in den Kieler PLZ-Bezirken - 2016	95
272	Private Haushalte nach Haushaltstypen in den Kieler PLZ-Bereichen - 2016	95
273	Private Haushalte nach Haushaltgröße	96
274	Private Haushalte nach Staatsangehörigkeiten im Haushalt	96

3. Bildung, Kultur und Sport

301	Allgemeinbildende Schulen - Anzahl der Schüler/innen nach Schulart	99
302	Allgemeinbildende Schulen - Schüler/innen und Klassen nach Schulart im Schuljahr 2013/2014	100
303	Übergang auf weiter führende Schulen	100
304	Schulabgänger/innen nach Art des Abschlusses	101
305	Schulentlassene von allgemeinbildenden Schulen - 2016	101
306	Lehrer/-innen an allgemeinbildenden Schulen in Kiel	102
307	Wöchentlich erteilte Unterrichtsstunden von Lehrer/innen an allgemeinbildenden Schulen in Kiel	102
308	Berufsbildende Schulen - Anzahl der Schüler/innen	103
309	Lehrer/innen an berufsbildenden Schulen in Kiel	104
310	Wöchentlich erteilte Unterrichtsstunden von Lehrer/innen an berufsbildenden Schulen in Kiel	104
311	Studierende in Kiel insgesamt	105
312	Studierende an der Christian-Albrechts-Universität	106
313	Studierende der Christian-Albrechts-Universität nach Fakultäten	107
314	Studierende an der Fachhochschule Kiel	108
315	Studierende an der Muthesius-Hochschule	109
316	Volkshochschule Kiel - Kurse und Belegungen	110
317	Volkshochschule Kiel - Einzelveranstaltungen	110
318	Stadtbücherei - Medienbestand und Entleihungen	111
319	Stadtbücherei - Bücher - Bestand und Entleihungen	112
320	Museen - Besucher/innen	113

321	Städtische Bühnen - Hauptbühnen	114
322	Städtische Bühnen - Sonstige Aufführungsstätten	115
323	Bürgerzentrum Räucherei	116
324	Sportvereine	117
325	Sportvereine - Mitglieder	117
326	Sporthallen	118
327	Städtische Bäder - Anzahl der Besucher/innen	118

4. Gesundheits- und Sozialwesen

401	Krankenhäuser und Apotheken	121
402	Krankenhausbetten nach den allgemeinen Fachabteilungen	121
403	Krankenhauspatienten in Kiel nach ihrem Wohnort	122
404	Kieler Krankenhauspatienten nach ihrem Behandlungsort	122
405	Todesursachen	123
406	Todesursachen nach Geschlecht und Altersgruppe - 2014	124
407	Schwerbehinderte nach Altersgruppen	125
408	Schwerbehinderte nach Grad der Behinderung	125
409	Schwerbehinderte nach Art der schwersten Behinderung (Oberkategorien)	126
410	Pflegeeinrichtungen	127
411	Pflegeplätze für stationärer Dauerpflege, Kurzzeitpflege und teilstationäre Pflege	127
412	Wohnformen im Alter	128
413	Leistungsempfänger/-innen der Pflegeversicherung	128
414	Empfänger/-innen von Grundsicherung im Alter und bei Erwerbsminderung	129
415	Empfänger/innen, Ausgaben und Einnahmen nach dem Asylbewerberleistungsgesetz	129
416	Sozialhilfeaufwendungen in der Landeshauptstadt Kiel	130
417	SGB II Bedarfsgemeinschaften nach Anzahl der Personen	131
418	SGB II Bedarfsgemeinschaften nach Anzahl der Kinder im Haushalt	131
419	SGB II Bedarfsgemeinschaften in den Stadtteilen	132
420	SGB II Leistungsempfänger/innen nach Strukturmerkmalen	133
421	SGB II Leistungsempfänger/innen in den Stadtteilen	134
422	Empfänger/innen von Leistungen nach dem 5. - 9. Kapitel SGB XII	135
423	Empfänger/innen von Hilfe zum Lebensunterhalt	135
424	Übersicht Empfänger/innen von sozialen Mindestsicherungsleistungen	136
425	Tageseinrichtungen für Kinder	137
426	Kindertagesbetreuung - Angebote nach Altersgruppen	137
427	Betreuungsplätze für Kinder unter 3 Jahren	138
428	Betreuungsplätze für Kinder ab 3 Jahre bis zur Einschulung	138
429	Betreuungsplätze für Grundschul Kinder	139
430	Ausbildungsförderung der Stadt	139

5. Arbeitsmarkt und Wirtschaft

501	Arbeitslosendaten im Jahresdurchschnitt	143
502	Arbeitslose nach Strukturmerkmalen	144
503	Arbeitslosenquoten nach Strukturmerkmalen	145
504	Arbeitslose insgesamt nach SGB III (ALG I) und SGB II (ALG 2)	146
505	Arbeitslose nach SGB III (ALG I)	146
506	Arbeitslose nach SGB II (ALG 2)	146
507	Arbeitslose insgesamt nach Stadtteilen - 2016	147
508	Arbeitslosengeld I Empfänger/innen (SGB III) nach Stadtteilen - 2016	148
509	Arbeitslosengeld II Empfänger/innen (SGB II) nach Stadtteilen - 2016	149
510	Arbeitslose nach Altersgruppen	150
511	Unterbeschäftigung	150
512	Sozialversicherungspflichtig Beschäftigte am Arbeitsort Kiel	151
513	Soz.vers.pf. Beschäftigte nach Wirtschaftsabschnitten - absolut	152
514	Soz.vers.pf. Beschäftigte nach Wirtschaftsabschnitten - Verteilung in %	152
515	Soz.vers.pfl. Beschäftigte mit Arbeitsort Kiel nach ausgewählten Merkmalen	153

516	Soz.vers.pfl. Beschäftigte mit Wohnort Kiel nach ausgewählten Merkmalen	153
517	Sozialversicherungspflichtig Beschäftigte nach Wohnort (Stadtteil) - 2016	154
518	Sozialversicherungspflichtig Beschäftigte am Arbeitsort und Einpendler	155
519	Sozialversicherungspflichtig Beschäftigte am Wohnort und Auspendler	156
520	Sozialversicherungspflichtig Beschäftigte Einpendler nach Herkunftsgebiet	157
521	Sozialversicherungspflichtig Beschäftigte Auspendler nach Zielgebieten	158
522	Betriebe mit soz.vers.pf. Beschäftigten nach Wirtschaftsabschnitten - absolut	159
523	Betriebe mit soz.vers.pf. Beschäftigten nach Wirtschaftsabschnitten - Verteilung in %	159
524	Auszubildende mit Sozialversicherungspflicht	160
525	Geringfügig entlohnte Beschäftigte	160
526	Geringfügig entlohnte Beschäftigte (GeB) nach Wirtschaftsabschnitten - absolut	161
527	Geringfügig entlohnte Beschäftigte (GeB) nach Wirtschaftsabschnitten - Verteilung in %	161
528	Geringfügig entlohnte Beschäftigte (GeB) mit Arbeitsort Kiel nach ausgewählten Merkmalen	162
529	Geringfügig entlohnte Beschäftigte (GeB) mit Wohnort Kiel nach ausgewählten Merkmalen	162
530	Erwerbstätige nach Stellung im Beruf und Standard-Arbeitsvolumen	163
531	Erwerbstätige nach Wirtschaftsbereichen	164
532	Arbeitnehmer/innen nach Wirtschaftsbereichen	164
533	Bruttoinlandsprodukt und Bruttowertschöpfung nach Wirtschaftsbereichen	165
534	Bruttowertschöpfung je Erwerbstätige/n nach Wirtschaftsbereichen	165
535	Löhne und Gehälter je Arbeitnehmer/in pro Jahr	166
536	Einkommen der privaten Haushalte pro Jahr	166
537	Umsätze der steuerpflichtigen Unternehmen	167
538	Umsatzsteuerpflichtige Unternehmen nach ausgesuchten Wirtschaftsbereichen	167
539	Unternehmensinsolvenzen	168
540	Unternehmensinsolvenzen nach Wirtschaftsbereichen	168
541	Ausgewählte Daten des verarbeitenden Gewerbes	169
542	Investitionen in den Betrieben des Verarbeitenden Gewerbes	169
543	Ausgewählte Daten des Baugewerbes	170
544	Baugewerblicher Umsatz von Unternehmen mit 20 und mehr Beschäftigten	171
545	Die Kieler Handwerksbetriebe nach Handwerksgruppen - 2016	171
546	Handwerksbetriebe in der Landeshauptstadt Kiel	172
547	Auszubildende im Handwerk	172

6. Fremdenverkehr

601	Gäste und Übernachtungen	175
602	Gäste und Übernachtungen nach Herkunft	176
603	Ankünfte, Übernachtungen und Aufenthaltsdauer der Gäste nach Monat und Jahr	177
604	Gäste und Übernachtungen nach Herkunftsland	178
605	Durchschnittlicher Aufenthalt	180
606	Beherbergungskapazitäten	180

7. Hafen und Verkehr

701	Güterumschlag nach Verkehrsart im Kieler Hafen in 1.000 to.	183
702	Fährverkehr im Kieler Hafen	184
703	Schiffsverkehr im Kieler Hafen - Anzahl der Schiffe und Kapazitäten in Nettoraumzahl	185
704	Passagieraufkommen im Kieler Hafen	186
705	Passagieraufkommen im Fährverkehr nach Ziel-/Herkunftsland	187
706	Kieler Sporthäfen - Anzahl der Sportbootplätze	188
707	Schiffsverkehr auf dem Nord-Ostsee-Kanal	189
708	Schiffsverkehr auf dem Nord-Ostsee-Kanal - Bruttoraumzahl	190
709	Güterverkehr auf den Nord-Ostsee-Kanal in Tonnen	190
710	Güterverkehr nach Güterarten auf dem Nord-Ostsee-Kanal	191
711	Kfz-Meldewesen	192
712	Kraftfahrzeuge nach Art und Nutzung	193
713	Kraftfahrzeuge nach Art und Nutzung in den Stadtteilen - 2016	193
714	PKW nach Feinstaubplaketten	194

715	PKW nach Feinstaubplaketten in den Stadtteilen - 2016	194
716	Nutzfahrzeuge nach Feinstaubplaketten	195
717	Nutzfahrzeuge nach Feinstaubplaketten in den Stadtteilen - 2016	195
718	Bestand an Kraftfahrzeugen seit 1960	196
719	Landverkehr der Kieler Verkehrs Gesellschaft	197
720	Schiffsverkehr der Schlepp- und Fährgesellschaft Kiel	197
721	Flughafen Kiel-Holtenau	198
722	Straßen des überörtlichen Verkehrs	198

8. Preisindizes, Flächen und Landwirtschaft

801	Verbraucherpreisindex für Deutschland und Index der Einzelhandelspreise	201
802	Kaufwerte für baureifes Land	202
803	Flächen der Stadt nach Nutzungsart	202
804	Flächen der Stadtteile in Hektar	203
805	Hektarerträge ausgewählter Feldfrüchte	204
806	Rinderbestände und Rinderhaltungen	204
807	Landwirtschaftliche Betriebe nach landwirtschaftlich genutzte Fläche - 2010 und 2016 (Haupterhebung)	205
808	Landwirtschaftliche Betriebe mit Viehhaltung - 2010 und 2016 (Haupterhebung)	205
809	Aquakulturbetriebe	205

9. Bau- und Wohnungswesen

901	Baugenehmigungen	209
902	Baufertigstellungen	210
903	Bauüberhang - Errichtung neuer Gebäude	211
904	Amtlicher Bestand an Wohngebäuden und Wohnungen	211
905	Netto-Zugang an Wohnungen in den Stadtteilen	212
906	Gebäude nach Nutzungsart	213
907	Gebäude nach Nutzungsart in den Stadtteilen - 2016	213
908	Gebäude nach Baujahr	214
909	Gebäude nach Baujahr in den Stadtteilen - 2016	214
910	Gebäude- und Wohnungseckdaten	215
911	Gebäude- und Wohnungseckdaten in den Stadtteilen - 2016	215
912	Wohngebäude und deren Wohnungen in den Stadtteilen - 2016	216
913	Anzahl der Wohnungen und Räume in den Stadtteilen - 2016	217
914	Wohngeld	218
915	Wohnungssuchende/ Wohnungsvermittlungen	218

10. Polizei und Feuerwehr

1001	Gemeldete Straftaten	221
1002	Gemeldete Straftaten nach Stadtteilen	222
1003	Ermittelte Tatverdächtige nach Altersgruppen	223
1004	Ermittelte Tatverdächtige nach Geschlecht und Nationalität	224
1005	Straftaten - (unmittelbaren) Opfer	225
1006	Straftaten - Anteil der unmittelbaren Opfer an der jeweiligen Altersgruppe	225
1007	Straßenverkehrsunfälle	226
1008	Brandschutz der Feuerwehr	227
1009	Hilfeleistungen durch die Feuerwehr	228
1010	Rettungsdienst	229

11. Wahlen

1101	Kommunalwahlen	233
1102	Sitzverteilung in der Kieler Ratsversammlung	234
1103	Kieler Oberbürgermeisterinnen/ Oberbürgermeister	235
1104	Die Oberbürgermeisterinnen-/ Oberbürgermeisterwahlen	236

1105	Kieler Stadtpräsidentinnen/ Stadtpräsidenten	237
1106	Landtagswahlen	238
1107	Landtagswahlen - Direktkandidat/-innen aus den Kieler Landtagswahlkreisen	239
1108	Bundestagswahlen - Zweitstimmen - Ergebnisse im Stadtgebiet Kiel	240
1109	Bundestagswahlen - Erststimmen - Ergebnisse im Stadtgebiet Kiel	241
1110	Wahlen zum europäischen Parlament	242
1111	Volksentscheide/ Bürgerentscheide	243
1112	Kieler Ehrenbürgerinnen/ Ehrenbürger	244

12. Öffentliche Finanzen und Versorgung

1201	Übersicht städtischer Haushalt	247
1202	Öffentliche Verschuldung - Schulden der Landeshauptstadt Kiel	248
1203	Steuereinnahmen der Landeshauptstadt Kiel	249
1204	Lohn- und Einkommenssteuerpflichtige und deren Einkommen	249
1205	Schlüsselzuweisungen - Kommunalen Finanzausgleich	250
1206	Steuerdaten pro Einwohner in €	250
1207	Grund- und Gewerbesteuer	251
1208	Wassergebühren	251
1209	Straßenreinigungs- und Abfallgebühren	252
1210	Mitarbeiter/innen der Kieler Stadtverwaltung	252
1211	Müllentsorgung des Abfallwirtschaftsbetriebes Kiel	253
1212	Stadtwerke Kiel	254

Grafikverzeichnis

Seite

1. Allgemeines

101	Geographische Lage der Landeshauptstadt Kiel	16
102	Die Kieler Stadtteile	18
103	Die Kieler Ortsteile	19
104	Wetter - Temperaturen 2016	21

2. Bevölkerung

201	Bevölkerungsentwicklung seit 1300	26
202	Bevölkerungsentwicklung seit 1975	27
203	Wohnberechtigten Bevölkerung insgesamt seit 1979	28
204	Wohnberechtigten Bevölkerung nach Wohnungsstatus in % seit 1996	29
205	Altersaufbau der Kieler Bevölkerung	31
206	Alten- und Jugendquotienten seit 1990	32
207	Durchschnittsalter in Jahren in den Stadtteilen	33
208	Altersaufbau der Kieler Bevölkerung nach Familienstand	39
209	Anteil der verheirateten Einwohner/innen in den Kieler Stadtteilen in %	40
210	Anteil konfessionell gebunden Einwohner/innen in %	41
211	Altersaufbau der Kieler Bevölkerung nach Religionszugehörigkeit	42
212	Anteil konfessionell gebunden Einwohner/innen in den Kieler Stadtteilen in %	43
213	Einwohner/innen in den Kieler Stadtteilen 2016	44
214	Veränderung der Einwohner/innen in den Stadtteilen seit 1987	45
215	Einwohner/innen in den Kieler PLZ-Bezirken 2016	47
216	Entwicklung der ausländischen Bevölkerung seit 1970	48
217	Altersaufbau der ausländischen Bevölkerung in Kiel	50
218	Veränderung der ausländischen Bevölkerung in den Stadtteilen seit 2005	55
219	Ausländischen Bevölkerung in den Kieler PLZ-Bezirken 2016	57
220	Altersaufbau und Migrationshintergrund der Kieler Bevölkerung	62

221	Altersaufbau der Kieler Bevölkerung mit Migrationshintergrund	63
222	Anteil von Migrant/innen in den Stadtteilen in %	65
223	Veränderung der ausländischen Bevölkerung in den Stadtteilen seit 2005	67
224	Einwohner/innen mit Migrationshintergrund in den Kieler PLZ-Bezirken 2016	69
225	Geburten und Sterbefälle seit 1946	73
226	Sterbefälle nach Geschlecht	74
227	Geburten nach Geschlecht	74
228	Alter der Mutter bei Geburt - 1996 und 2016 im Vergleich	75
229	Anteil der nicht ehelichen Geburten in %	76
230	Wanderungssaldo	81
231	Wanderungssaldo der ausländischen Bevölkerung	82
232	Wanderungssaldo mit den Kreisen Rendsburg-Eckernförde und Plön	88
233	Wanderungssaldo mit dem übrigen Bundesgebiet	88
234	Wanderungssaldo mit dem Ausland	88
235	Eheschließungen	91
236	Ehescheidungen	91
237	Durchschnittliche Haushaltsgröße in den Stadtteilen	93
238	Anteil von Einpersonenhaushalten in den Stadtteilen in %	94
239	Haushalte nach Haushaltsgröße - Anteile in %	96

3. Schule und Kultur

301	Anzahl der Schüler/innen an allgemeinbildenden Schulen	99
302	Anzahl der Schüler/innen an berufsbildenden Schulen	103
303	Anzahl der Studierenden an der Christian-Albrechts-Universität	106
304	Verteilung der Studierenden der C-A-U nach Fakultäten im WS 2015/16	107
305	Fachhochschule Kiel - Anzahl der Studierenden	108
306	Muthesius-Hochschule - Anzahl der Studierenden	109
307	Stadtbücherei - Anzahl der Entleihungen insgesamt	111
308	Stadtbücherei - Anteil der Bücherentleihungen an den Entleihungen insgesamt in %	112
309	Museen - Anzahl der Besucher/innen	113
310	Bühnen - Verteilung der Besucher/innen nach Aufführungsort in %	114
311	Bürgerzentrum Räucherei - Anzahl der Besucher/innen	116
312	Sportvereine - Anteil der weiblichen Vereinsmitglieder in %	117

4. Gesundheits- und Sozialwesen

401	Die Verteilung der amtlichen Todesfälle 2014 nach primärer Ursache in %	123
402	Die Verteilung der amtlichen Todesfälle 2014 nach Altersgruppen in %	124
403	Anzahl der Schwerbehinderten	126
404	Anzahl der SGB II Leistungsempfänger/innen	133
405	Anteil der Empfänger/innen von sozialer Mindestsicherungsleistungen an der Bevölkerung	136
406	Kindertagesbetreuung - Angebote nach Altersgruppen	137
407	Betreuungsplätze für Kinder unter 3 Jahre	138

5. Arbeitsmarkt und Wirtschaft

501	Arbeitslose im Jahresdurchschnitt	143
502	Arbeitslose insgesamt in den Stadtteilen - Stand: Juni 2016	147
503	Anteil der Arbeitslosengeld I Empfänger/innen an allen Arbeitslosen in den Stadtteilen - 2016	148
504	Anteil der Arbeitslosengeld II Empfänger/innen an allen Arbeitslosen in den Stadtteilen - 2016	149
505	Arbeitslose nach Altersgruppen - 2016	150
506	Sozialversicherungspflichtig Beschäftigte am Arbeitsort	151
507	Anzahl der soz.vers.pfl. Beschäftigten am Wohnort in den Stadtteilen - 2016	154
508	Sozialversicherungspflichtig Beschäftigte am Arbeitsort - Anteil Einpendler	155
509	Sozialversicherungspflichtig Beschäftigte am Wohnort - Anteil Auspendler	156
510	Erwerbstätige am Arbeitsort Kiel in 1.000	163
511	Anzahl der steuerpflichtigen Unternehmen	167
512	Anzahl der Betriebe des Bauhaupt- und Ausbaugewerbe	170

6. Fremdenverkehr

601	Anzahl der Ankünfte im Fremdenverkehr	176
602	Anzahl der Übernachtungen im Fremdenverkehr	178
603	Anteil der Ausländer/innen am Fremdenverkehr in Prozent	178
604	Hotelaufenthalt in Tagen	180
605	Hotelbettenauslastung in %	180

7. Hafen und Verkehr

701	Güterumschlag im Kieler Hafen in 1.000 to.	183
702	Passagieraufkommen im Kieler Hafen	186
703	Anzahl der Kreuzfahrtpassagiere	187
704	Kieler Sporthäfen - Anzahl der Festlieger nach Sporthäfen	188
705	Schiffe auf dem Nord-Ostsee-Kanal	189
706	Güterverkehr auf dem Nord-Ostsee-Kanal in Tonnen	191
707	Kfz Neuzulassungen	192
708	Flughafen Kiel-Holtenau - Anzahl der Flugbewegungen	198

8. Preisindizes, Flächen und Landwirtschaft

801	Flächen der Stadt nach Nutzungsart in Hektar	203
-----	----------------------------------------------	-----

9. Bau- und Wohnungswesen

901	Baugenehmigungen von Wohnungen	209
902	Baufertigstellungen von Wohnungen	210
903	Amtlicher Wohnungsbestand	211
904	Nettozugang an Wohnungen	212
905	Art der Wohngebäude in %	216
906	Wohnungen nach Art der Wohngebäude in %	216
907	Anzahl der Wohnungen nach Anzahl der Räume	217

10. Polizei und Feuerwehr

1001	Anteil der unter 21-Jährigen an den Tatverdächtigen	223
1002	Anzahl der ermittelten Tatverdächtigen	224
1003	Anteil der unmittelbaren Opfer von Straftaten nach Altersgruppen in % - 2016	225
1004	Straßenverkehrsunfälle	226
1005	Brandeinsätze der Feuerwehr	227
1006	Hilfeleistungen der Feuerwehr	228
1007	Anzahl der Rettungstransporte insgesamt	229

11. Wahlen

1101	Kommunalwahlen - Stimmenverteilung in %	233
1102	Anzahl der Sitze in der Kieler Ratsversammlung	234
1103	Die Oberbürgermeister/innenwahlen - Stimmenanteil in %	236
1104	Landtagswahlen - Stimmenverteilung in %	238
1105	Bundestagswahlen - Zweitstimmenverteilung in %	240
1106	Bundestagswahlen - Stimmenanteile der Direktkandidat/in in %	241
1107	Europawahlen - Stimmenanteile %	242
1108	Volksentscheide/ Bürgerentscheide - Ergebnisse aus Sicht der Initiatoren	242

12. Öffentliche Finanzen und Versorgung

1201	Städtische Verschuldung pro Einwohner/in in Euro	248
1202	Netto Steuereinnahmen der Stadt in 1.000 Euro	249

Abkürzungsverzeichnis

abs.	= absolut	mm	= Millimeter
allg.	= allgemein(-er)	MWh	= Megawattstunde
BRT	= Bruttoregistertonnen	N	= Nord
BRZ	= Bruttoreaumzahl	N.N.	= Normal Null
CD	= Compact Disc	NRT	= Nettoregistertonnen
Cel.	= Grad Celsius	NRZ	= Nettoraumzahl
dar.	= darunter	o. A.	= ohne Angabe
durchn.	= durchschnittlich	Pers.	= Personen
∅	= durchschnittlich	PLZ	= Postleitzahl
€	= Euro	PKW	= Personenkraftwagen
gem.	= gemäß	%	= Prozent
geb.	= geboren	qm	= Quadratmeter
ges.	= gesamt	Sek.	= Sekunden
gest.	= gestorben	SGB	= Sozialgesetzbuch
h	= Stunden	sonst.	= sonstige
ha	= Hektar	to.	= Tonnen
hPa	= Hektopascal	Tsd.	= tausend
industr.	= industrieller	TEU	= Twenty-foot Equivalent Unit (Standardcontainer)
Kfz	= Kraftfahrzeuge	u.	= und
Km	= Kilometer	u.	= unter (bei Altersgruppen)
Krs.	= Kreis	u. a.	= und andere
kWh	= Kilowattstunde	u. m.	= und mehr
LKW	= Lastkraftwagen	übr.	= übriges
männl.	= männlich	Verschl.	= Verschlüsselt
m ²	= Quadratmeter	VC	= Videocassette
m ³	= Kubikmeter	VHS	= Volkshochschule
MC	= Musikkassette	weibl.	= weiblich
M.E.Z.	= Mitteleuropäische Zeit	WS	= Wintersemester
Mg/a	= Megagramm pro Jahr (=Tonnen pro Jahr)	WZ	= Wirtschaftszweig
MGB	= Müllgroßbehälter	z. B.	= zum Beispiel
Min.	= Minuten	z. T.	= zum Teil
Mio.	= Millionen		

Zeichenerklärung

- = Zahlenwert genau Null (nichts)
- . = Zahlenwert ist unbekannt oder ist geheim zu halten
- 0 = mehr als nichts, weniger als die kleinste dargestellte Einheit
- ... = Angabe fällt später an
- D oder ∅ = Durchschnitt
- r = korrigiert
- s = geschätzt
- x = Fragestellung nicht zutreffend oder Nachweis nicht sinnvoll
- < = bis unter

Die vollständige Aufgliederung einer Summe in den Tabellen ist durch "**davon**" gekennzeichnet, die teilweise Aufgliederung einer Summe ist hingegen durch ein "**darunter**" gekennzeichnet. Die ausgewiesene Endsumme kann rundungsbedingt von der Summierung der Einzelangaben abweichen.

Quellen

Datenquellen: wie unter den Tabellen angegeben

Quellen für die Erklärungen und Definitionen: Bundesagentur für Arbeit, Hansestadt Bremen, Hansestadt Lübeck, Landeshauptstadt Stuttgart, Statistische Ämter des Bundes und der Länder

Kapitel 1: Allgemeines

Erklärungen und Definitionen

Kleinräumige Gliederung

Als Kleinräumige Gliederung bezeichnet man die Einteilung eines Stadt- oder Gemeindegebietes in kleinräumige Einheiten, die sich auf die Adresse (Straße und Hausnummer) als kleinste Einheit des statistischen Raumbezugssystems beziehen.

Weitere Elemente der Kleinräumigen Gliederung sind z.B. Baublöcke, Ortsteile, Stadtteile, Schulbezirke, PLZ-Bezirke und andere räumliche Einteilungen einer Stadt.

Ortsteil

Die Kieler Ortsteile sind die kleinste politisch selbstverwaltete Ebene der Landeshauptstadt Kiel. Der Ortsbeirat ist die gewählte Institution, die bei Angelegenheiten des Ortsteils mitwirkt. Insgesamt gibt es derzeit 18 Ortsteile in Kiel.

Stadtteil

Die Kieler Stadtteile sind historisch gewachsen. Die üblicherweise verwendete Reihenfolge der 30 Kieler Stadtteile spiegelt daher auch die historische Entwicklung der Stadt wider. Die Nummern der Stadtteile entsprechen daher der Reihenfolge der Eingemeindungen.

101. Das Jahr auf einen Blick

Merkmal	2016	2015	Veränderung zum Vorjahr	
			abs.	in %
Bevölkerung				
Bevölkerung (Wohnbevölkerung am 31.12.)	249.023	246.269	2.754	1,1
Ausländer/innen	28.995	25.763	3.232	12,5
<i>Quote Ausländer/innen</i>	<i>11,64</i>	<i>10,46</i>	<i>x</i>	<i>x</i>
Einwohner/innen mit Migrationshintergrund	59.310	55.390	3.920	7,1
<i>Quote Einwohner/innen mit Migrationshintergrund</i>	<i>23,82</i>	<i>22,49</i>	<i>x</i>	<i>x</i>
Umzüge	21.869	22.404	-535	-2,4
Zuzüge	20.351	21.073	-722	-3,4
Wegzüge	17.516	17.083	433	2,5
Wanderungssaldo	2.835	3.990	-1.155	-28,9
Geburten	2.547	2.504	43	1,7
Sterbefälle	2.536	2.470	66	2,7
Geburtensaldo	11	34	-23	x
Haushalte	144.353	143.863	490	0,3
<i>Ø Haushaltsgröße</i>	<i>1,73</i>	<i>1,71</i>	<i>x</i>	<i>x</i>
Bildung				
Studierende (Hochschulen)	34.048	33.297	751	2,3
Schüler/innen (allgemeinbildende Schulen) ¹	23.557	23.703	-146	-0,6
Soziales				
SGB II Empfänger/innen (Hartz IV)	35.879	33.684	2.195	6,5
SGB II Bedarfsgemeinschaften (Hartz IV)	18.916	18.431	485	2,6
SGB XII Empfänger/innen (Grundsicherung)	4.871	5.089	-218	-4,3
Arbeitsmarkt				
Sozialversicherungspflichtige Beschäftigte (30.06.)	119.465	117.468	1.997	1,7
Auszubildende (30.06.) ^r	5.832	5.939	-107	-1,8
Arbeitslose im Jahresdurchschnitt	12.864	13.022	-158	-1,2
Arbeitslosenquote (bezogen auf alle Erwerbstätigen)	9,7	9,9	-0,2	-2,0
Verarbeitendes Gewerbe (50 u.m. Beschäftigte)				
Beschäftigte (Jahresdurchschnitt)	9.391	9.528	-137	-1,4
Umsätze (in Mio. €)	3.060,3	2.747,0	313	11,4
Hafen				
Güterumschlag im Hafen (in 1.000 to.)	6.479,7	6.155,0	325	5,3
Ein- und Ausreisende im Fährverkehr	1.599.375	1.557.343	42.032	2,7
Fremdenverkehr				
Eingetroffene Gäste	353.102	339.538	13.564	4,0
Übernachtungen	668.141	674.980	-6.839	-1,0
Wohnungswesen				
Wohngebäude	37.035	36.916	119	0,3
Wohnungsbestand	133.964	133.442	522	0,4
Ordnung und Sicherheit				
gemeldete Straftaten	25.908	26.078	-170	-0,7
Brandeinsätze der Feuerwehr ¹	750	838	-88	-10,5
Städtische Finanzen				
Städtische Steuereinnahmen (netto in Tsd. €) ¹	249.227	174.063	75.164	43,2
Städtische Schulden (in Tsd. €) ^r	565.312	573.097	-7.785	-1,4
Städtische Schulden pro Einwohner ^r	2.270	2.327	-57	-2,4
Städtische Mitarbeiter/innen ¹	4.797	4.663	134	2,9

Quelle: Bürger- und Ordnungsamt der Landeshauptstadt Kiel, Abteilung Statistik

¹ 2015 im Vergleich zum 2014, neuere Daten liegen noch nicht vor.

102. Wichtige Kieler Geschichtsdaten

Jahr	Ereignis
1242	Verleihung der Stadtrechte (Gründung zwischen 1233 und 1242, genaues Datum ist nicht bekannt)
1318	Die Stadt Kiel erhält das Münzrecht
1431	Erste Erwähnung des Kieler Umschlages, des zentralen Geld- und Warenmarktes in Schleswig-Holstein
1665	Gründung der Christian-Albrechts-Universität (C-A-U)
1748	Geburt von Karl Peter Ulrich auf dem Kieler Schloß, dem späteren russischen Zar Peter III
1796	Gründung der Kieler Spar- und Leihkasse
1814	Kieler Frieden - In Kiel wird zwischen Dänemark, Schweden und England Frieden geschlossen
1838	Gründung von Schwefel & Howaldt (später HDW)
1844	Eröffnung der Bahnlinie Kiel - Altona
1850	Bau des Brandtauchers bei Schwefel & Howaldt (HDW), dem ersten deutschen U-Boot
1858	Max Planck - Physiker und Nobelpreisträger - wird in Kiel geboren
1871	Kiel wird Reichskriegshafen
1895	Eröffnung des "Kaiser-Wilhelm-Kanals" (später Nord-Ostsee-Kanal oder Kiel-Canal)
1914	Gründung des „Königlichen Instituts für Seeverkehr und Weltwirtschaft an der Christian-Albrechts-Universität zu Kiel“
1918	Matrosen und Arbeiter geben in Kiel das Signal zur deutschen Revolution und Gründung der Weimarer Republik
1936	Kiel ist zum ersten Mal Olympiastadt
1946	Kiel wird zur Landeshauptstadt von Schleswig-Holstein
1955	Die Holstenstraße wird eine der ersten Fußgängerzonen Deutschlands
1972	Zum zweiten Mal olympische Segelwettbewerbe in Kiel
1982	Die Kieler Woche feiert ihr hundertjähriges Jubiläum
1992	750 Jahre Stadt Kiel
1995	100 Jahre Nord-Ostsee-Kanal
1997	Erste Direktwahl einer/s Oberbürgermeisterin/Oberbürgermeisters
2000	Kai-City Kiel als weltweites Expo-Projekt
2003	Erstmalige Wahl einer Oberbürgermeisterin
2007	125 Jahre Kieler Woche

103. Eine kurze Übersicht - Kiel hat:

30	Stadtteile
18	Ortsteile und Ortsbeiräte
1.520	Straßennamen
830	Kilometer öffentliches Straßennetz
36	Buslinien
2	Hauptfeuerwachen
10	freiwillige Feuerwehren (Schilksee, Suchsdorf, Russee, Meimersdorf, Moorsee, Wellsee, Gaarden, Dietrichsdorf, Gaarden, Rönne)
3	Hochschulen
68	Schulen
152	Kindertageseinrichtungen
302	öffentlich zugängliche Spielplätze
55	städtische Bolzplätze
8	städtische Skateranlagen
4	städtische BMX-Anlagen
7	Kinos
3	Schwimmbhallen
2	Freibäder
2	Seebäder
2	Strände
5	städtische Tiergehege
13	Friedhöfe
1	Tierfriedhof
15	Honorarkonsulate (Österreich, Chile, Dänemark, El Salvador, Estland, Finnland, Indonesien, Italien, Norwegen, Panama, Seychellen, Süd-Afrika, Schweden, Vereinigtes Königreich, Venezuela)

104. Partnerstädte

Name	Land	seit dem Jahr
Brest	Frankreich	1964
Coventry	Großbritannien	1967
Vaasa	Finnland	1967
Gdynia	Republik Polen	1985
Tallinn	Republik Estland	1986
Stralsund	Deutschland	1987
Kaliningrad/Königsberg	Russische Föderation	1992
Sovetsk/Tilsit	Russische Föderation	1992
Samsun	Türkei	2012
Antakya	Türkei	2012
Distrikt Moshi Rural	Tansania	2013

105. Geographische Daten

Kiel liegt an der Ostsee (Kieler Förde) und am Nord-Ostsee-Kanal (Kiel-Canal)

Lages des Rathaus (Turmkopf): 10 Grad 08 Min. 01 Sek. Östlicher Länge, 54 Grad 19 Min. 27 Sek. Nördlicher Breite
 Ortszeit: +19 Min. 25 Sek. M.E.Z.

Höchster Punkt: Wohlersberg im Stadtteil Rönne 74,2 m über N.N.

Tiefster Punkt: Heischer Tal im Stadtteil Schilksee, ca. 1 m unter N.N.

Stadtgebietsfläche (31.12.2014): 11.865,2 ha

Größte Ausdehnung in Nord-Süd-Ausrichtung: 20,3 km

Größte Ausdehnung in West-Ost-Ausrichtung: 12,1 km

Länge der Stadtgrenze: 89,9 km

Länge des gesamten Straßennetzes: 878 km

Grafik 101. Geographische Lage der Landeshauptstadt Kiel



Nördliche Breite
 54° 19' 16 N
 Östliche Länge
 10° 8' 5 E

Grafik 102. Die Kieler Stadtteile



Grafik 103. Die Kieler Ortsteile

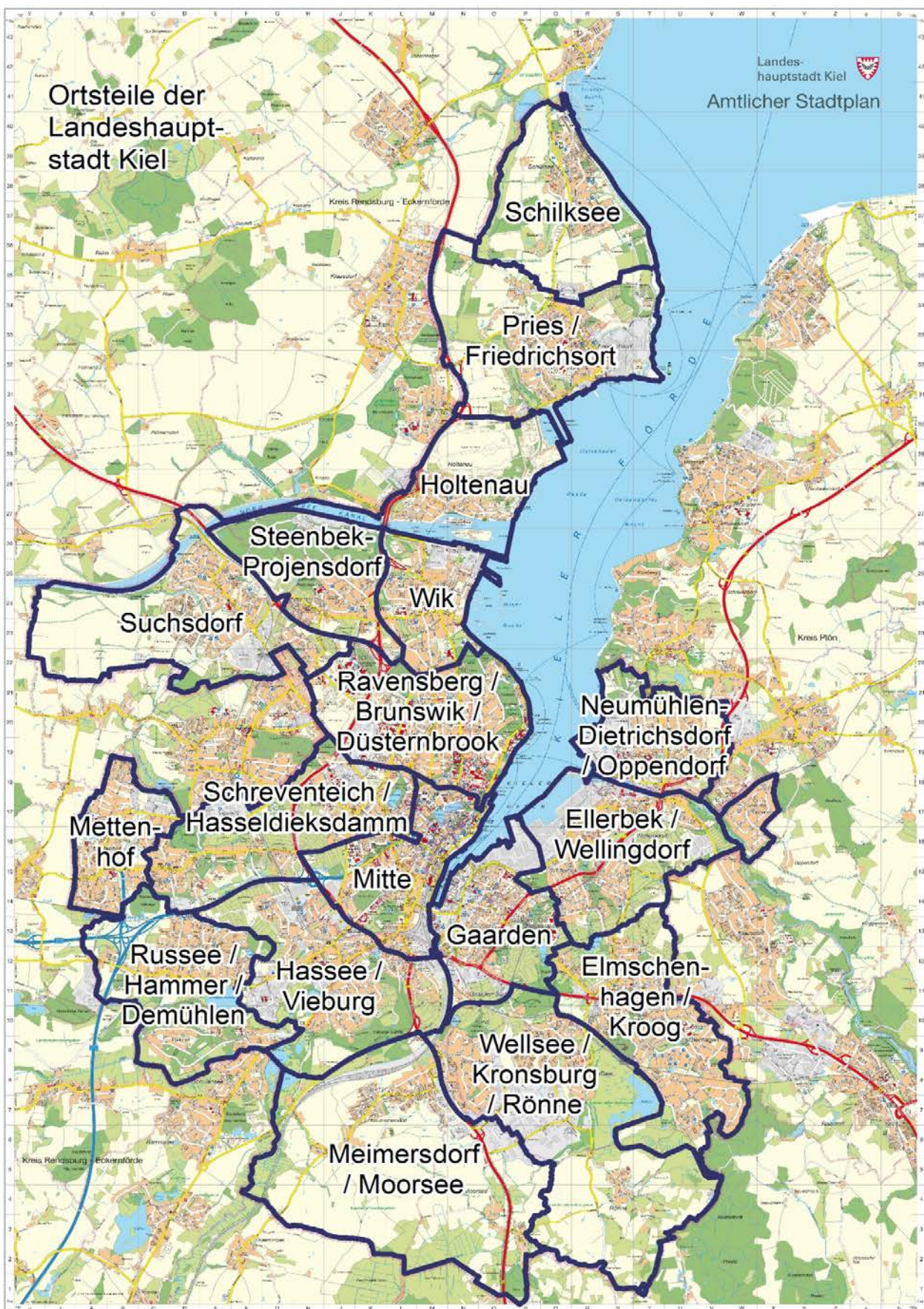

106. Entfernungen von und nach Kiel

Ort	(Bundes-)Land	Fahrroute (ca.)	Fahrzeit (ca.)
Kreisfreie Städte/Kreisstädte Schleswig-Holstein			
Flensburg	Schleswig-Holstein (S-H)	90 km	57 Minuten
Lübeck	Schleswig-Holstein (S-H)	88 km	1 Stunde, 15 Minuten
Neumünster	Schleswig-Holstein (S-H)	34 km	30 Minuten
Heide	Schleswig-Holstein (S-H)	78 km	1 Stunde, 6 Minuten
Ratzeburg	Schleswig-Holstein (S-H)	102 km	1 Stunde, 23 Minuten
Husum	Schleswig-Holstein (S-H)	84 km	1 Stunde, 4 Minuten
Eutin	Schleswig-Holstein (S-H)	47 km	46 Minuten
Elmshorn	Schleswig-Holstein (S-H)	81 km	1 Stunde, 12 Minuten
Plön	Schleswig-Holstein (S-H)	32 km	32 Minuten
Rendsburg	Schleswig-Holstein (S-H)	37 km	32 Minuten
Schleswig	Schleswig-Holstein (S-H)	64 km	44 Minuten
Bad Segeberg	Schleswig-Holstein (S-H)	53 km	46 Minuten
Itzehoe	Schleswig-Holstein (S-H)	73 km	1 Stunde, 0 Minuten
Bad Oldesloe	Schleswig-Holstein (S-H)	68 km	55 Minuten
Landeshauptstädte Deutschland			
Stuttgart	Baden-Württemberg (B-W)	751 Km	7 Stunden, 22 Minuten
München	Bayern (BY)	887 Km	8 Stunden, 8 Minuten
Berlin	Berlin (B)	355 Km	3 Stunden, 44 Minuten
Potsdam	Brandenburg (BB)	350 Km	3 Stunden, 36 Minuten
Bremen	Bremen (HB)	211 Km	2 Stunden, 13 Minuten
Hamburg	Hamburg (HH)	97 Km	1 Stunden, 21 Minuten
Wiesbaden	Hessen (HE)	612 Km	5 Stunden, 52 Minuten
Schwerin	Mecklenburg-Vorpommern (MV)	160 Km	1 Stunden, 56 Minuten
Hannover	Niedersachsen (NI)	246 Km	2 Stunden, 41 Minuten
Düsseldorf	Nordrhein-Westfalen (NW)	486 Km	4 Stunden, 50 Minuten
Mainz	Rheinland-Pfalz (RP)	617 Km	6 Stunden, 4 Minuten
Saarbrücken	Saarland (SL)	766 Km	7 Stunden, 22 Minuten
Dresden	Sachsen-Anhalt (SN)	543 Km	5 Stunden, 24 Minuten
Magdeburg	Sachsen (ST)	375 Km	3 Stunden, 42 Minuten
Erfurt	Thüringen (TH)	488 Km	5 Stunden, 1 Minuten
Hauptstädte Ostseeanrainerstaaten			
Kopenhagen	Dänemark (DK)	403 km	4 Stunden, 5 Minuten
Stockholm	Schweden (S)	1.046 km	10 Stunden, 18 Minuten
Helsinki	Finnland (FIN)	1.527 km	22 Stunden, 2 Minuten
Warschau	Polen (PL)	918 km	8 Stunden, 19 Minuten
Vilnius	Litauen (LT)	1.367 km	13 Stunden, 58 Minuten
Riga	Lettland (LV)	1.569 km	16 Stunden, 31 Minuten
Tallinn	Estland (EST)	1.876 km	20 Stunden, 12 Minuten
Moskau	Russland (RUS)	2.163 km	22 Stunden, 10 Minuten
Flughäfen (extern)			
Hamburg	Hamburg (HH)	89 km	1 Stunden, 4 Minuten
Lübeck	Schleswig-Holstein (S-H)	92 km	1 Stunden, 9 Minuten
Fährverbindungen			
Oslo (Color Line)	Norwegen (N)	683 Km	20 Stunden, 0 Minuten
Göteborg (Stena Line)	Schweden (S)	441 Km	14 Stunden, 30 Minuten
Klaipeda (DFDS)	Litauen (LT)	800 Km	22 Stunden, 30 Minuten

Quelle: www.entfernung.org und die genannten Fährlinien

107. Wetter

Monat	Jahr	Tagestemperatur (Grad/Cel.)		Sonnenschein-dauer (h)		Niederschlag (mm)		Luft-druck (hPa)	relative Feuchte (%)
		höchste	niedrigste	Ø	insg.	Ø	insg.		
Ø Jahr 2010		11,1	4,8	4,2	1.530,3	2,2	831,6	1.013	81
Ø Jahr 2011		13,0	6,7	4,4	1.579,7	2,5	896,1	1.016	80
Ø Jahr 2012		12,3	6,3	4,4	1.475,1	2,0	631,9	1.014	80
Ø Jahr 2013		11,6	7,2	4,9	1.642,4	(1,1) ¹	x ¹	1.015	81
Ø Jahr 2014		14,2	7,7	4,7	1.757,0	2,1	755,0	1.013	83
Januar	2015	4,7	1,4	0,8	23,5	4,1	126,6	1.009	90
Februar	2015	4,5	0,3	1,8	49,3	0,9	25,8	1.014	87
März	2015	9,0	2,7	3,9	121,6	2,3	71,2	1.018	81
April	2015	13,0	3,5	8,0	241,2	0,7	20,2	1.019	75
Mai	2015	15,6	6,8	6,0	186,9	2,3	71,5	1.014	77
Juni	2015	18,7	9,6	7,2	214,5	1,3	37,5	1.018	76
Juli	2015	21,8	13,3	7,4	228,5	4,0	124,3	1.013	75
August	2015	23,1	14,2	7,9	245,0	1,6	49,8	1.016	78
September	2015	17,5	10,3	5,6	168,1	2,1	64,3	986	84
Oktober	2015	12,9	7,4	3,3	101,3	1,3	38,8	1.020	87
November	2015	10,2	6,5	1,3	39,3	5,2	155,6	1.011	90
Dezember	2015	9,3	6,3	0,9	27,1	2,4	73,0	1.020	86
Ø Jahr 2015		13,4	6,9	4,5	1.646,3	2,3	858,6	1.013	82
Januar	2016	2,8	-0,7	0,8	24,4	2,1	64,9	1.011	89
Februar	2016	6,0	1,4	1,8	53,0	2,9	85,0	1.007	88
März	2016	7,9	1,5	2,8	87,2	0,9	28,4	1.014	86
April	2016	11,6	3,5	5,0	149,4	2,2	65,8	1.011	80
Mai	2016	18,3	9,0	8,5	262,2	0,8	25,7	1.015	77
Juni	2016	21,8	13,0	7,4	220,9	3,2	97,3	1.013	79
Juli	2016	22,6	14,1	6,0	186,9	2,8	87,4	1.015	80
August	2016	21,7	13,2	7,0	217,1	1,7	53,4	1.017	82
September	2016	22,0	13,6	7,3	218,3	1,4	41,9	1.018	79
Oktober	2016	11,9	7,9	1,7	52,4	2,5	76,9	1.022	86
November	2016	7,1	2,0	1,9	55,6	1,1	34,3	1.014	85
Dezember	2016	5,9	3,1	0,8	23,9	1,4	44,7	1.025	88
Ø Jahr 2016		13,3	6,8	4,3	1.551,3	1,9	705,7	1.015	83

Quelle: Wetter Online, gemessen in Kiel Holtenau

¹ von Dezember 2012 bis Mai 2013 gab es keine Angaben zum Niederschlag, die Durchschnittsmenge bezieht sich daher auf die Monate Juni bis Dezember. Eine Gesamtmenge an Niederschlag kann nicht angegeben werden.

Grafik 104. Wetter - Temperaturen 2016

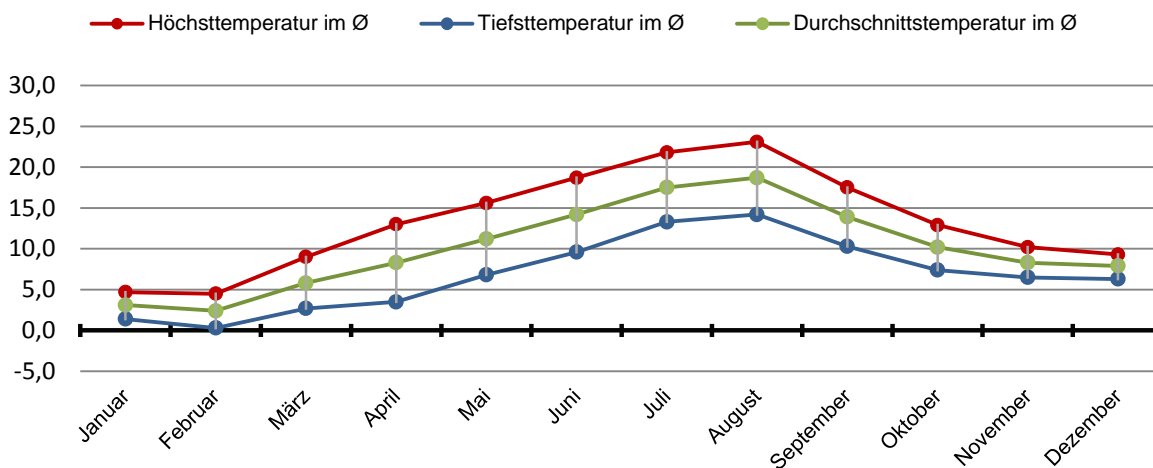

Kapitel 2: Bevölkerung

Erklärungen und Definitionen

Alleinerziehende

Erziehungsberechtigte ohne Partner, die mit Kindern unter 18 Jahren gemeinsam in einem Haushalt leben. Weitere erwachsene Haushaltsmitglieder (Kinder oder Großeltern) sind aber möglich.

Einwohner/innen

In den Kieler Zahlen werden in aller Regel die Einwohnerdaten des Kieler Einwohnermelderegisters am Ort der alleinigen Wohnung bzw. der Hauptwohnung verwendet. Diese Daten können, anders als die amtlichen Einwohnerdaten der statistischen Landesämter, auch kleinräumig (z.B. auf Ebene der Stadtteile) ausgewertet werden. Die Einwohnerzahl des kommunalen Melderegisters basiert auf der Meldetätigkeit der hiesigen Einwohnerinnen und Einwohner. Bei der amtlichen Einwohnerzahl handelt es sich um eine auf Basis der letzten Volkszählung (Zensus 2011) fortgeschrieben Einwohnerzahl.

Familienstand

Ausgewiesen wird der im Einwohnermelderegister eingetragene Familienstand (hier: ledig, verheiratet, geschieden oder verwitwet). Eingetragene Lebenspartnerschaften werden als verheiratet ausgewiesen.

Geburten

Kinder, die von in Kiel gemeldeten Frauen geboren werden, zählen als Geburt. Der Ort der Geburt ist nicht relevant.

Haushalte

Die Zahl der Haushalte werden in Kiel mit dem HHGen Verfahren ermittelt bzw. generiert. Hierbei werden Einwohner/innen mit identischer Adresse mittels festgelegter statistischer Verfahren zu Haushalten zusammengefasst.

Kinder

Ledige Personen unter 18 Jahren im Haushalt eines Erziehungsberechtigten.

Migrationshintergrund

Zu den Einwohnerinnen und Einwohnern mit Migrationshintergrund werden in dem in Kiel verwendeten EDV-Verfahren Ausländer/innen, eingebürgerte Deutsche, Deutsche mit bi-nationaler Herkunft und Deutsche unter 18 Jahre mit ausländischen Eltern.

Religionszugehörigkeit

Angaben zur Religionszugehörigkeit beziehen sich auf die im Melderegister gespeicherte rechtliche Zugehörigkeit zu einer Religionsgesellschaft, die ggf. mit einer entsprechenden Kirchensteuerpflicht verbunden ist. Es wird zwischen evangelischer, katholischer und anderer/keiner Religionszugehörigkeit unterschieden.

Staatsangehörigkeit

Personen, die eine ausländische Staatsangehörigkeit besitzen, staatenlos oder mit ungeklärter Staatsangehörigkeit sind, zählen als Ausländer. Personen, die neben der deutschen noch eine ausländische Staatsangehörigkeit haben, zählen als Deutsche.

Sterbefälle

Alle gestorbenen Personen werden am letzten Ort ihrer Hauptwohnung als Sterbefall registriert.

Umzüge

Wohnstandortverlagerungen innerhalb des Stadtgebiets werden als Umzüge gezählt.

Wanderungen

Wohnstandortverlagerungen über die Stadtgrenze hinweg werden als Wanderungen gezählt. Es wird zwischen Zu- und Fortzügen unterschieden.

201. Historische Bevölkerungsentwicklung nach dem jeweiligen Gebietsstand

Jahr	Fläche in ha.	Einwohner/ -innen insg.	davon		Einwohner je ha.	Jahr	Fläche in ha.	Einwohner/ -innen insg.	davon		Einwohner je ha.
			männlich	weiblich					männlich	weiblich	
1300	1.082	1.000	.	.	0,9	1946	6.484	216.407	100.987	115.420	33,4
1450	1.082	2.000	.	.	1,8	1947	6.484	228.334	107.917	120.417	35,2
1682	1.082	3.310	.	.	3,1	1948	6.484	242.863	115.389	127.474	37,5
1700	1.277	4.000	.	.	3,1	1949	6.484	250.517	119.062	131.455	38,6
1750	1.277	4.500	.	.	3,5	1950	6.549	256.112	121.320	134.792	39,1
1768	1.277	5.268	.	.	4,1	1951	6.549	259.629	122.129	137.500	39,6
1773	1.277	5.430	.	.	4,3	1952	6.549	261.294	122.621	138.673	39,9
1781	1.277	5.739	.	.	4,5	1953	6.549	259.920	121.287	138.633	39,7
1803	1.277	7.075	.	.	5,5	1954	6.549	258.642	120.417	138.225	39,5
1813	1.277	9.000	.	.	7,0	1955	6.549	258.635	120.352	138.283	39,5
1825	1.277	10.035	.	.	7,9	1956	6.549	259.518	120.244	139.274	39,6
1830	1.277	10.833	.	.	8,5	1957	6.549	262.428	121.737	140.691	40,1
1835	1.277	11.622	.	.	9,1	1958	7.309	266.089	123.799	142.290	36,4
1840	1.277	12.344	.	.	9,7	1959	7.918	269.209	125.322	143.887	34,0
1845	1.277	13.572	.	.	10,6	1960	7.918	271.610	127.414	144.196	34,3
1855	1.277	16.274	.	.	12,7	1961	7.918	271.959	127.576	144.383	34,3
1860	1.277	17.541	.	.	13,7	1962	7.918	271.234	127.229	144.005	34,3
1864	1.277	18.770	.	.	14,7	1963	8.108	270.646	126.765	143.881	33,4
1867	1.277	24.216	13.286	10.930	19,0	1964	8.109	270.867	127.040	143.827	33,4
1871	1.513	31.764	16.978	14.786	21,0	1965	8.167	270.316	126.716	143.600	33,1
1880	1.546	43.594	22.790	20.804	28,2	1966	8.214	270.309	126.780	143.529	32,9
1885	1.547	51.706	26.666	25.040	33,4	1967	8.230	269.752	126.456	143.296	32,8
1890	1.547	69.172	36.624	32.548	44,7	1968	8.230	269.414	126.676	142.738	32,7
1895	1.824	85.666	44.178	41.488	47,0	1969	8.230	267.890	125.872	142.018	32,6
1900	2.060	107.977	58.859	49.118	52,4	1970	11.005	270.125	126.943	143.182	24,5
1901	2.371	135.368	.	.	57,1	1971	11.005	269.547	126.837	142.710	24,5
1902	2.371	144.459	.	.	60,9	1972	11.005	267.389	125.696	141.693	24,3
1903	2.371	143.637	.	.	60,6	1973	11.005	265.147	124.683	140.464	24,1
1904	2.371	150.897	.	.	63,6	1974	11.005	263.877	124.197	139.680	24,0
1905	2.371	163.772	92.313	71.459	69,1	1975	11.005	262.909	123.631	139.278	23,9
1906	2.371	169.705	.	.	71,6	1976	11.029	260.214	122.593	137.621	23,6
1907	2.371	178.463	.	.	75,3	1977	11.029	258.043	121.635	136.408	23,4
1908	2.371	183.758	.	.	77,5	1978	11.029	255.716	120.672	135.044	23,2
1909	2.600	185.868	.	.	71,5	1979	11.029	251.110	118.272	132.838	22,8
1910	4.375	211.627	114.532	97.095	48,4	1980	11.029	249.869	117.991	131.878	22,7
1911	4.375	217.126	.	.	49,6	1981	11.039	249.610	117.971	131.639	22,6
1912	4.375	217.928	.	.	49,8	1982	11.039	248.644	117.462	131.182	22,5
1913	4.375	220.439	.	.	50,4	1983	11.039	247.469	117.033	130.436	22,4
1914	4.375	227.883	.	.	52,1	1984	11.039	244.246	115.721	128.525	22,1
1915	4.375	240.031	.	.	54,9	1985	11.055	243.646	115.638	128.008	22,0
1916	4.375	242.583	.	.	55,4	1986	11.055	241.223	114.559	126.664	21,8
1917	4.375	243.139	.	.	55,6	1987	11.055	240.449	114.427	126.022	21,8
1918	4.375	243.356	.	.	55,6	1988	11.173	237.122	111.980	125.142	21,2
1919	4.375	225.137	.	.	51,5	1989	11.173	239.699	113.664	126.035	21,5
1920	4.375	206.692	101.418	105.274	47,2	1990	11.173	241.934	115.069	126.865	21,7
1921	4.375	206.231	.	.	47,1	1991	11.173	243.413	115.932	127.481	21,8
1922	4.843	205.675	.	.	42,5	1992	11.173	245.455	117.359	128.096	22,0
1923	4.912	214.739	.	.	43,7	1993	11.198	244.918	117.355	127.563	21,9
1924	5.313	219.216	.	.	41,3	1994	11.675	242.715	116.203	126.512	20,8
1925	5.313	215.822	105.240	110.582	40,6	1995	11.682	242.181	116.320	125.861	20,7
1926	5.313	215.751	105.100	110.651	40,6	1996	11.682	239.855	115.244	124.611	20,5
1927	5.313	216.001	105.355	110.646	40,7	1997	11.730	237.030	113.820	123.210	20,2
1928	5.313	217.848	106.798	111.050	41,0	1998	11.839	233.987	112.469	121.518	19,8
1929	5.313	217.385	106.101	111.284	40,9	1999	11.839	230.463	110.832	119.631	19,5
1930	5.829	219.204	107.621	111.583	37,6	2000	11.839	229.044	110.194	118.850	19,3
1931	5.829	220.256	108.813	111.443	37,8	2001	11.839	229.220	110.340	118.880	19,4
1932	5.829	219.892	108.461	111.431	37,7	2002	11.839	229.751	110.657	119.094	19,4
1933	5.829	219.460	107.665	111.795	37,6	2003	11.839	229.901	110.795	119.106	19,4
1934	5.829	221.953	109.367	112.586	38,1	2004	11.840	230.033	110.927	119.106	19,4
1935	5.829	233.497	118.124	115.373	40,1	2005	11.840	230.897	110.927	119.106	19,5
1936	5.829	241.261	123.256	118.005	41,4	2006	11.865	232.340	112.539	119.801	19,6
1937	5.829	250.033	129.086	120.947	42,9	2007	11.865	233.701	113.245	120.456	19,7
1938	5.829	259.950	135.541	124.409	44,6	2008	11.865	234.267	113.674	120.593	19,7
1939	6.484	272.198	142.212	129.986	42,0	2009	11.865	235.264	114.332	120.932	19,8
1940	6.484	286.836	153.033	133.803	44,2	2010	11.865	236.008	114.735	121.273	19,9
1941	6.484	296.438	163.130	133.308	45,7	2011	11.865	237.584	115.594	121.990	20,0
1942	6.484	306.452	168.454	137.998	47,3	2012	11.865	239.320	116.632	122.688	20,2
1943	6.484	284.741	151.220	133.521	43,9	2013	11.865	240.299	117.260	123.039	20,3
1944	6.484	243.229	131.950	111.279	37,5	2014	11.865	242.340	118.507	123.833	20,4
1945	6.484	278.239	154.051	124.188	42,9	2015	11.865	246.269	120.807	125.462	20,8
						2016	11.865	249.023	122.534	126.489	21,0

Quelle: Stadtarchiv der Stadt Kiel (1300 - 1830), Volkszählungen (1835 - 1895) und Einwohnermeldestelle der Stadt Kiel (seit 1900)

Grafik 201. Bevölkerungsentwicklung seit 1300

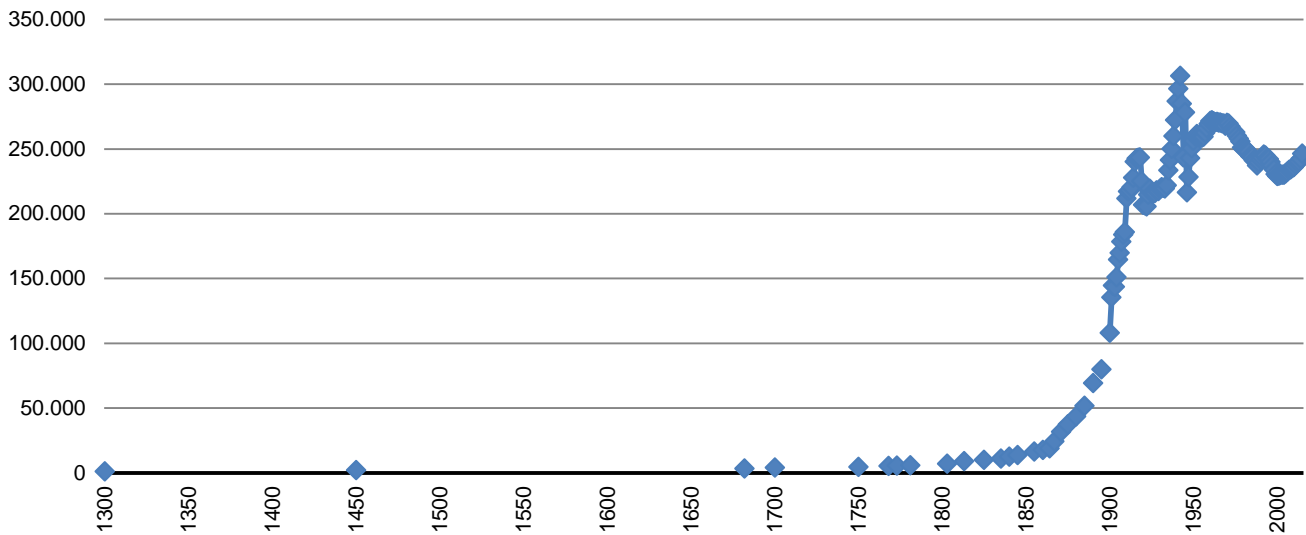

202. Eingemeindungen und die ortsanwesende Bevölkerung seit 1867

Gebiet	Eingemeindet im Jahr	ha	Jahr									
			1867	1871	1895	1905	1919	1925	1933	1939	1961	1970
Kiel, Stadt	x	1.277	24.216	31.764	79.827	164.563	225.137	215.822	219.460	272.198	271.959	270.125
Brunswik	1869	277	2.920	x	x	x	x	x	x	x	x	x
Wik	1893	560	.	648	x	x	x	x	x	x	x	x
Gaarden-Ost	1901	311	867	2.915	11.436	x	x	x	x	x	x	x
Projensdorf (z. T.)	1909	229	.	5	16	27	x	x	x	x	x	x
Gaarden-Süd	1910	618	512	576	1.384	2.352	x	x	x	x	x	x
Hassee	1910	369	378	576	2.042	4.700	x	x	x	x	x	x
Hasseldieksdamm	1910	293	203	244	216	274	x	x	x	x	x	x
Ellerbek	1910	89	739	1.279	4.176	7.847	x	x	x	x	x	x
Wellingdorf	1910	420	415	528	1.910	3.466	x	x	x	x	x	x
Holtenau	1922	512	.	393	1.179	2.005	3.201	x	x	x	x	x
Friedrichsort	1922	132	405	705	2.058	2.446	1.617	x	x	x	x	x
Pries	1922	336	.	553	1.024	2.291	3.789	x	x	x	x	x
Kronsborg	1923	69	x	x	x	x	x
Neumühlen-Dietrichsdorf	1924	401	729	926	3.797	6.137	7.688	x	x	x	x	x
Elmschenhagen	1939	655	.	271	558	1.187	3.380	3.785	4.686	x	x	x
Suchsdorf	1958	760	560	574	684	699	1.026	1.000	980	1.106	x	x
Schilksee	1959	608	.	214	264	298	531	576	541	578	x	x
Mettenhof (z. T.)	1963	158	.	15	21	24	25	35	35	350	530	x
Oppendorf (z. T.)	1963	32	10	75	x
Russee	1970	444	308	332	328	461	703	736	899	1.151	2.609	x
Meimersdorf	1970	766	334	342	391	421	624	620	536	627	907	x
Moorsee	1970	557	316	292	329	445	543	549	521	645	918	x
Wellsee	1970	501	275	259	265	289	477	478	436	528	1.573	x
Rönne	1970	479	.	255	224	222	239	241	212	208	300	x
Gebietsaustausch	o.A.	192	.	40	50	50	50	50	50	60	90	x
Kiel in der Größe von 1970	---	11.045	33.177	43.706	112.179	200.204	249.030	223.892	228.356	277.461	278.961	270.125

Quelle: Volkszählungen und Einwohnermeldestelle der Stadt Kiel
 x = In der Summe der Stadt Kiel enthalten

203. Bevölkerungsentwicklung seit 1975

Jahr	insgesamt	davon			
		männlich		weiblich	
		absolut	in %	absolut	in %
1975	262.909	123.631	47,0	139.278	53,0
1976	260.214	122.593	47,1	137.621	52,9
1977	258.043	121.635	47,1	136.408	52,9
1978	255.716	120.672	47,2	135.044	52,8
1979	251.110	118.272	47,1	132.838	52,9
1980	249.869	117.991	47,2	131.878	52,8
1981	249.610	117.971	47,3	131.639	52,7
1982	248.644	117.462	47,2	131.182	52,8
1983	247.469	117.033	47,3	130.436	52,7
1984	244.246	115.721	47,4	128.525	52,6
1985	243.646	115.638	47,5	128.008	52,5
1986	241.223	114.559	47,5	126.664	52,5
1987	240.449	114.427	47,6	126.022	52,4
1988	237.122	111.980	47,2	125.142	52,8
1989	239.699	113.664	47,4	126.035	52,6
1990	241.934	115.069	47,6	126.865	52,4
1991	243.413	115.932	47,6	127.481	52,4
1992	245.455	117.359	47,8	128.096	52,2
1993	244.918	117.355	47,9	127.563	52,1
1994	242.715	116.203	47,9	126.512	52,1
1995	242.181	116.320	48,0	125.861	52,0
1996	239.855	115.244	48,0	124.611	52,0
1997	237.030	113.820	48,0	123.210	52,0
1998	233.987	112.469	48,1	121.518	51,9
1999	230.463	110.832	48,1	119.631	51,9
2000	229.044	110.194	48,1	118.850	51,9
2001	229.220	110.340	48,1	118.880	51,9
2002	229.751	110.657	48,2	119.094	51,8
2003	229.901	110.795	48,2	119.106	51,8
2004	230.033	110.927	48,2	119.106	51,8
2005	230.897	111.541	48,3	119.356	51,7
2006	232.340	112.539	48,4	119.801	51,6
2007	233.701	113.245	48,5	120.456	51,5
2008	234.267	113.674	48,5	120.593	51,5
2009	235.264	114.332	48,6	120.932	51,4
2010	236.008	114.735	48,6	121.273	51,4
2011	237.584	115.594	48,7	121.990	51,3
2012	239.320	116.632	48,7	122.688	51,3
2013	240.299	117.260	48,8	123.039	51,2
2014	242.340	118.507	48,9	123.833	51,1
2015	246.269	120.807	49,1	125.462	50,9
2016	249.023	122.534	49,2	126.489	50,8

Quelle: Bürger- und Ordnungsamt der Landeshauptstadt Kiel,
Einwohner am Ort der alleinigen- oder Hauptwohnung jeweils zum 31.12. des Jahres.

Grafik 202. Bevölkerungsentwicklung seit 1975

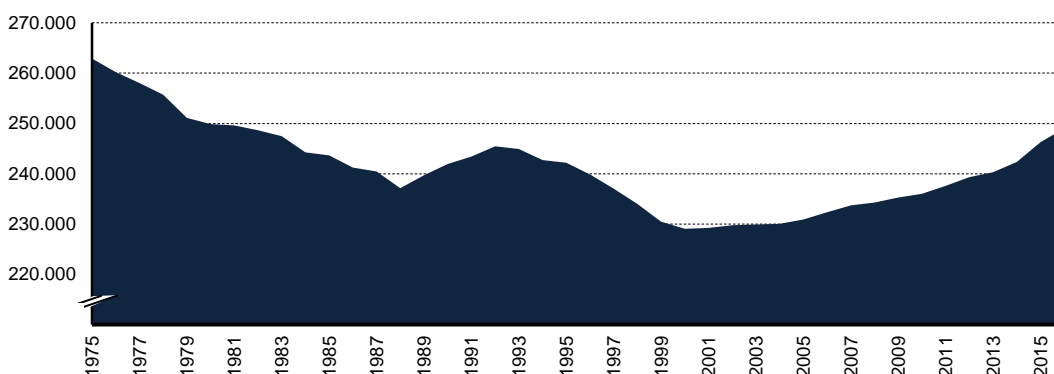

204. Entwicklung der wohnberechtigten Bevölkerung seit 1979

Jahr	Wohnberechtigte insgesamt		davon mit:			
			Alleiniger- oder Hauptwohnung		Nebenwohnung	
	absolut		absolut	in %	absolut	in %
1979	262.143		251.110	95,79	11.033	4,21
1980	260.921		249.869	95,76	11.052	4,24
1981	260.998		249.610	95,64	11.388	4,36
1982	259.843		248.644	95,69	11.199	4,31
1983	258.750		247.469	95,64	11.281	4,36
1984	255.462		244.246	95,61	11.216	4,39
1985	254.998		243.646	95,55	11.352	4,45
1986	254.035		241.223	94,96	12.812	5,04
1987	253.499		240.449	94,85	13.050	5,15
1988	253.739		237.122	93,45	16.617	6,55
1989	255.213		239.699	93,92	15.514	6,08
1990	257.004		241.934	94,14	15.070	5,86
1991	258.169		243.413	94,28	14.756	5,72
1992	260.310		245.455	94,29	14.855	5,71
1993	260.336		244.918	94,08	15.418	5,92
1994	258.309		242.715	93,96	15.594	6,04
1995	255.220		242.181	94,89	13.039	5,11
1996	253.184		239.855	94,74	13.329	5,26
1997	250.774		237.030	94,52	13.744	5,48
1998	247.840		233.987	94,41	13.853	5,59
1999	244.126		230.463	94,40	13.663	5,60
2000	242.266		229.044	94,54	13.222	5,46
2001	241.326		229.220	94,98	12.106	5,02
2002	241.929		229.751	94,97	12.178	5,03
2003	241.935		229.901	95,03	12.034	4,97
2004	241.803		230.033	95,13	11.770	4,87
2005	242.221		230.897	95,32	11.324	4,68
2006	243.121		232.340	95,57	10.781	4,43
2007	242.600		233.701	96,33	8.899	3,67
2008	242.861		234.267	96,46	8.594	3,54
2009	243.738		235.264	96,52	8.474	3,48
2010	243.693		236.008	96,85	7.685	3,15
2011	243.115		237.584	97,72	5.531	2,28
2012	243.415		239.320	98,32	4.095	1,68
2013	243.945		240.299	98,51	3.646	1,49
2014	245.915		242.340	98,55	3.575	1,45
2015	249.700		246.269	98,63	3.431	1,37
2016	252.468		249.023	98,64	3.445	1,36

Quelle: Bürger- und Ordnungsamt der Landeshauptstadt Kiel, Stand 31.12. des Jahres

Grafik 203. Wohnberechtigte Bevölkerung insgesamt seit 1979

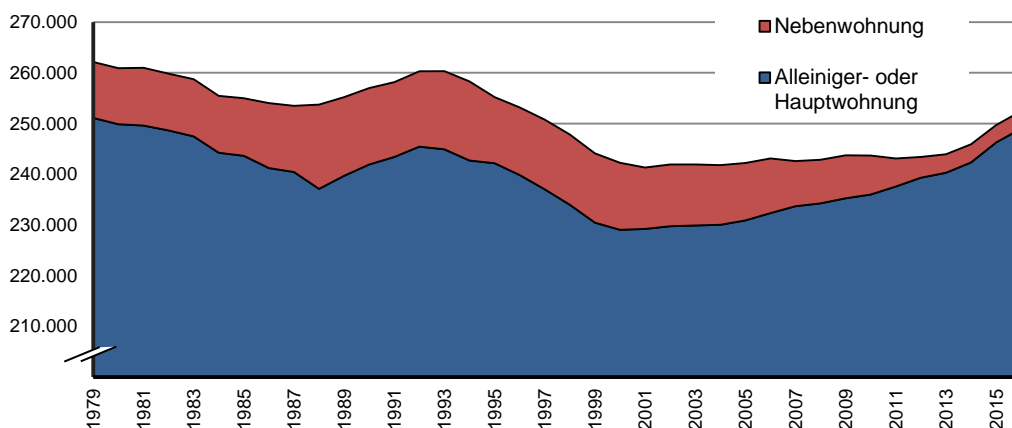

205. Entwicklung der wohnberechtigten Bevölkerung nach Wohnungsstatus

Jahr	Wohn- berechtigte insg.	davon mit:								
		Alleiniger- oder Hauptwohnung		davon mit:				Nebenwohnung		
		absolut (4+6+8)	absolut (4+6)	in % von 1	Alleiniger Wohnung		Hauptwohnung		absolut	in % von 1
					absolut	in % von 1	absolut	in % von 1		
1	2	3	4	5	6	7	8	9		
1997	250.774	237.030	94,5	216.446	86,3	20.584	8,2	13.744	5,5	
1998	247.840	233.987	94,4	213.786	86,3	20.201	8,2	13.853	5,6	
1999	244.126	230.463	94,4	210.553	86,2	19.910	8,2	13.663	5,6	
2000	242.266	229.044	94,5	210.237	86,8	18.807	7,8	13.222	5,5	
2001	241.326	229.220	95,0	210.812	87,4	18.408	7,6	12.106	5,0	
2002	241.929	229.751	95,0	211.338	87,4	18.413	7,6	12.178	5,0	
2003	241.935	229.901	95,0	211.802	87,5	18.099	7,5	12.034	5,0	
2004	241.803	230.033	95,1	212.361	87,8	17.672	7,3	11.770	4,9	
2005	242.221	230.897	95,3	214.318	88,5	16.579	6,8	11.324	4,7	
2006	243.121	232.340	95,6	216.723	89,1	15.617	6,4	10.781	4,4	
2007	242.600	233.701	96,3	219.160	90,3	14.541	6,0	8.899	3,7	
2008	242.861	234.267	96,5	220.424	90,8	13.843	5,7	8.594	3,5	
2009	243.738	235.264	96,5	221.950	91,1	13.314	5,5	8.474	3,5	
2010	243.693	236.008	96,8	223.664	91,8	12.344	5,1	7.685	3,2	
2011	243.115	237.584	97,7	225.874	92,9	11.710	4,8	5.531	2,3	
2012	243.415	239.320	98,3	228.575	93,9	10.745	4,4	4.095	1,7	
2013	243.945	240.299	98,5	230.263	94,4	10.036	4,1	3.646	1,5	
2014	245.915	242.340	98,5	233.144	94,8	9.196	3,7	3.575	1,5	
2015	249.700	246.269	98,6	237.695	95,2	8.574	3,4	3.431	1,4	
2016	252.468	249.023	98,6	241.038	95,5	7.985	3,2	3.445	1,4	

Quelle: Bürger- und Ordnungsamt der Landeshauptstadt Kiel, Stand 31.12. des Jahres

Grafik 204. Wohnberechtigte Bevölkerung nach Wohnungsstatus in % seit 1996

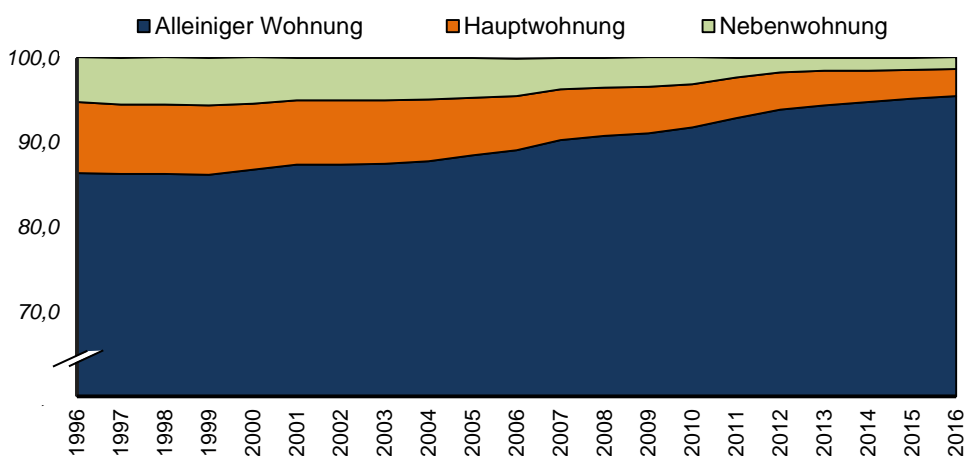

206. Bevölkerung nach Altersjährgängen 2016

Alter	Einwohner/ -innen insgesamt	davon		Alter	Einwohner/ -innen insgesamt	davon	
		männlich	weiblich			männlich	weiblich
<1	2.332	1.210	1.122	50	3.780	1.930	1.850
1	2.390	1.221	1.169	51	3.638	1.834	1.804
2	2.250	1.139	1.111	52	3.651	1.828	1.823
3	2.102	1.058	1.044	53	3.639	1.803	1.836
4	2.032	1.042	990	54	3.480	1.744	1.736
5	2.031	1.055	976	55	3.228	1.601	1.627
6	2.019	1.005	1.014	56	3.283	1.593	1.690
7	1.943	1.028	915	57	3.147	1.558	1.589
8	1.966	977	989	58	3.042	1.513	1.529
9	1.964	989	975	59	2.836	1.361	1.475
10	1.953	1.017	936	60	2.812	1.372	1.440
11	1.897	968	929	61	2.673	1.293	1.380
12	1.881	974	907	62	2.665	1.256	1.409
13	1.886	986	900	63	2.430	1.172	1.258
14	1.995	1.071	924	64	2.525	1.207	1.318
15	1.894	992	902	65	2.417	1.145	1.272
16	2.001	1.025	976	66	2.473	1.178	1.295
17	2.093	1.110	983	67	2.249	1.092	1.157
18	2.419	1.223	1.196	68	2.390	1.136	1.254
19	2.931	1.409	1.522	69	2.151	1.082	1.069
20	3.632	1.682	1.950	70	2.052	941	1.111
21	4.005	1.833	2.172	71	1.759	802	957
22	4.520	2.129	2.391	72	2.173	1.001	1.172
23	4.936	2.334	2.602	73	2.185	1.056	1.129
24	5.143	2.542	2.601	74	2.229	1.031	1.198
25	5.233	2.571	2.662	75	2.563	1.157	1.406
26	5.467	2.778	2.689	76	2.450	1.119	1.331
27	5.074	2.634	2.440	77	2.285	1.003	1.282
28	5.022	2.586	2.436	78	2.187	915	1.272
29	4.701	2.516	2.185	79	1.980	868	1.112
30	4.323	2.308	2.015	80	1.732	727	1.005
31	3.930	2.096	1.834	81	1.603	621	982
32	3.787	1.997	1.790	82	1.432	574	858
33	3.766	1.944	1.822	83	939	373	566
34	3.601	1.883	1.718	84	824	269	555
35	3.422	1.753	1.669	85	821	292	529
36	3.363	1.731	1.632	86	814	280	534
37	3.095	1.595	1.500	87	709	229	480
38	2.981	1.542	1.439	88	617	171	446
39	2.971	1.543	1.428	89	533	137	396
40	2.884	1.446	1.438	90	505	136	369
41	2.832	1.482	1.350	91	458	110	348
42	2.704	1.383	1.321	92	310	69	241
43	2.718	1.386	1.332	93	248	51	197
44	2.926	1.510	1.416	94	207	46	161
45	3.103	1.600	1.503	95	166	32	134
46	3.285	1.728	1.557	96	126	19	107
47	3.536	1.842	1.694	97	77	18	59
48	3.770	1.976	1.794	98	39	6	33
49	3.709	1.916	1.793	99 +	73	18	55

Quelle: Bürger- und Ordnungsamt der Landeshauptstadt Kiel

Grafik 205. Altersaufbau der Kieler Bevölkerung

Alterspyramide der Kieler Bevölkerung (Stand: 31.12.2016)

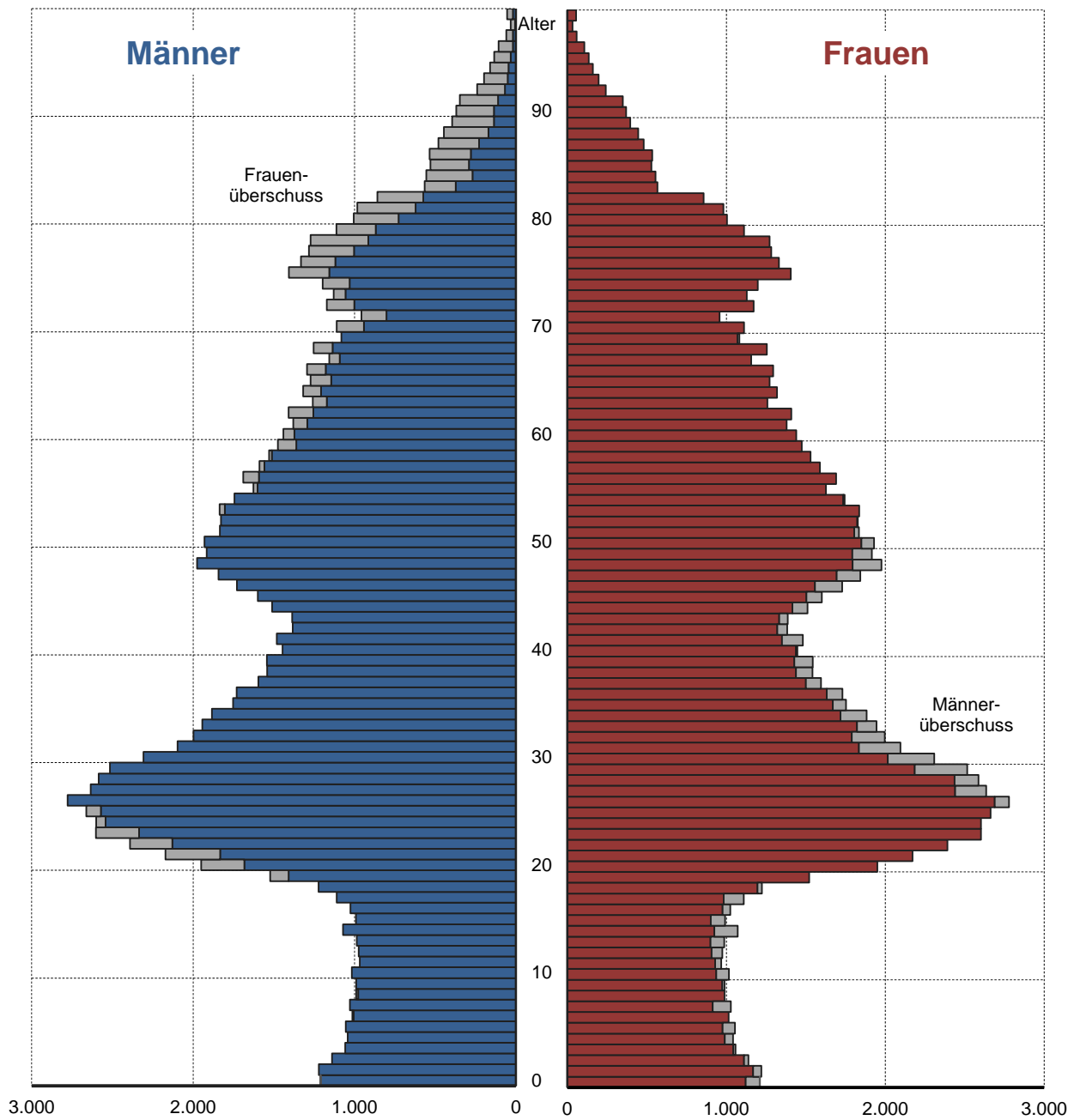

Quelle: Bürger- und Ordnungsamt der Landeshauptstadt Kiel

207. Jugend- und Altenquotienten, Durchschnittsalter

Jahr	Einwohner/innen nach Altersgruppe			Quotienten		Durchschnittsalter in Jahren
	unter 20 Jahre	20 bis unter 65 Jahre	65 Jahre und älter	Jugendquotient ¹	Altenquotient ²	
1950	72.505	155.324	26.620	46,7	17,1	35,54
1960	70.218	162.098	37.037	43,3	22,8	37,83
1970	68.638	161.578	43.367	42,5	26,8	37,86
1980	55.538	147.621	46.696	37,6	31,6	39,26
1990	41.231	158.160	42.543	26,1	26,9	40,06
1991	41.407	159.804	42.202	25,9	26,4	39,97
1992	41.909	161.856	41.690	25,9	25,8	39,85
1993	42.058	161.596	41.264	26,0	25,5	39,89
1994	41.995	159.965	40.755	26,3	25,5	40,03
1995	41.751	160.078	40.352	26,1	25,2	40,13
1996	41.477	158.659	39.718	26,1	25,0	40,29
1997	41.226	156.832	38.971	26,3	24,8	40,48
1998	40.769	155.010	38.208	26,3	24,6	40,64
1999	40.371	151.973	38.119	26,6	25,1	40,85
2000	40.165	150.480	38.399	26,7	25,5	40,98
2001	40.395	150.311	38.514	26,9	25,6	40,93
2002	40.371	150.276	39.104	26,9	26,0	40,98
2003	40.317	149.705	39.879	26,9	26,6	41,06
2004	40.235	149.205	40.593	27,0	27,2	41,09
2005	40.312	149.139	41.446	27,0	27,8	41,10
2006	40.316	149.618	42.406	26,9	28,3	41,13
2007	40.088	150.560	43.053	26,6	28,6	41,19
2008	39.773	150.966	43.528	26,3	28,8	41,28
2009	39.523	151.978	43.763	26,0	28,8	41,32
2010	39.210	153.156	43.642	25,6	28,5	41,40
2011	39.204	154.525	43.855	25,4	28,4	41,41
2012	39.054	156.037	44.229	25,0	28,3	41,48
2013	39.072	156.638	44.589	24,9	28,5	41,52
2014	39.552	157.772	45.016	25,1	28,5	41,54
2015	41.078	159.726	45.465	25,7	28,5	41,38
2016	41.979	157.636	45.776	26,6	29,0	41,32

Quelle: Bürger- und Ordnungsamt der Landeshauptstadt Kiel

¹ Jugendquotient = Anzahl der unter 20-Jährigen pro 100 20-<65-Jährigen.

² Altenquotient = Anzahl der über 64-Jährigen pro 100 20-<65-Jährigen.

Hinweis: 2010 erfolgte die Umstellung der Quotienten auf die von der KGSt verwendete Altersgruppen.

Grafik 206. Alten- und Jugendquotienten seit 1990

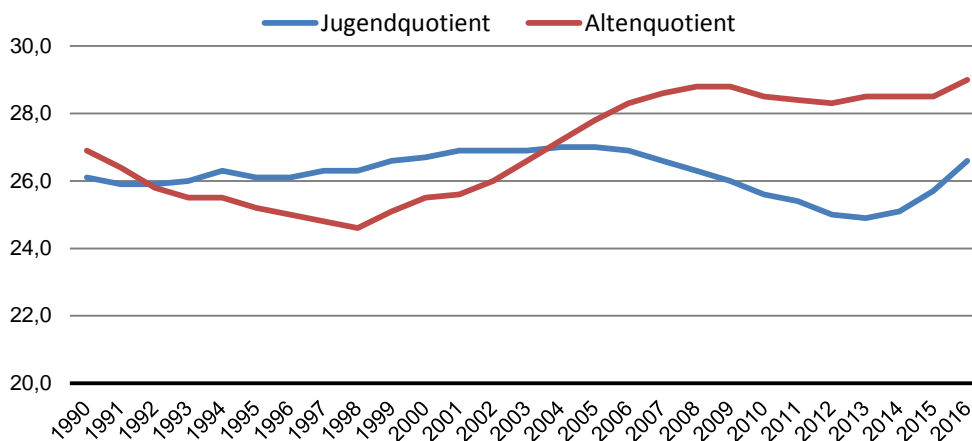

208. Jugend- und Altenquotienten in den Stadtteilen - 2016

Stadtteil	Einwohner/-innen insgesamt	Einwohner/innen nach Altersgruppe			Quotienten		Durchschnittsalter in Jahren
		unter 20 Jahre	20 bis unter 65 Jahre	65 Jahre und älter	Jugendquotient ¹	Altenquotient ²	
Altstadt	757	61	484	212	12,6	43,8	46,4
Vorstadt	1.275	101	898	276	11,2	30,7	42,2
Exerzierplatz	6.480	562	4.773	1.145	11,8	24,0	40,6
Damperhof	3.349	318	2.430	601	13,1	24,7	40,7
Brunswik	6.420	585	4.659	1.176	12,6	25,2	41,1
Düsternbrook	3.203	504	1.997	702	25,2	35,2	42,7
Blücherplatz	11.225	1.642	7.924	1.659	20,7	20,9	39,5
Wik	19.737	3.137	13.049	3.551	24,0	27,2	40,7
Ravensberg	12.386	1.312	9.782	1.292	13,4	13,2	36,1
Schreventeich	11.907	1.335	8.933	1.639	14,9	18,3	38,0
Südfriedhof	15.282	1.572	11.653	2.057	13,5	17,7	38,4
Gaarden-Ost	18.906	3.822	12.890	2.194	29,7	17,0	37,5
Gaarden-Süd/Kronsburg	10.687	1.827	6.611	2.249	27,6	34,0	43,5
Hassee	12.306	1.827	8.312	2.167	22,0	26,1	41,9
Hasseldieksdamm	2.853	546	1.628	679	33,5	41,7	45,4
Ellerbek	6.226	1.116	3.676	1.434	30,4	39,0	44,3
Wellingdorf	8.083	1.305	4.954	1.824	26,3	36,8	44,2
Holtenau	5.887	1.011	3.422	1.454	29,5	42,5	45,2
Pries	7.493	1.415	4.371	1.707	32,4	39,1	44,3
Friedrichsort	2.096	345	1.245	506	27,7	40,6	45,0
Neumühlen/Dietrichsdorf	12.631	2.363	7.729	2.539	30,6	32,9	42,0
Elmschenhagen	17.196	3.348	10.283	3.565	32,6	34,7	43,3
Suchsdorf	9.414	1.943	5.216	2.255	37,3	43,2	44,8
Schilksee	5.097	649	2.311	2.137	28,1	92,5	54,0
Mettenhof	19.959	5.276	11.018	3.665	47,9	33,3	39,5
Russee	7.113	1.341	4.231	1.541	31,7	36,4	45,1
Meimersdorf	3.282	967	1.998	317	48,4	15,9	35,4
Moorsee	2.079	524	1.244	311	42,1	25,0	38,7
Wellsee	5.264	1.162	3.282	820	35,4	25,0	40,3
Rönne	430	63	265	102	23,8	38,5	47,1
Kiel insgesamt	249.023	41.979	161.268	45.776	26,0	28,4	41,3

Quelle: Bürger- und Ordnungsamt der Landeshauptstadt Kiel

¹ Jugendquotient = Anzahl der unter 20-Jährigen pro 100 20-<65-Jährigen.

² Altenquotient = Anzahl der über 64-Jährigen pro 100 20-<65-Jährigen.

Grafik 207. Durchschnittsalter in Jahren in den Stadtteilen

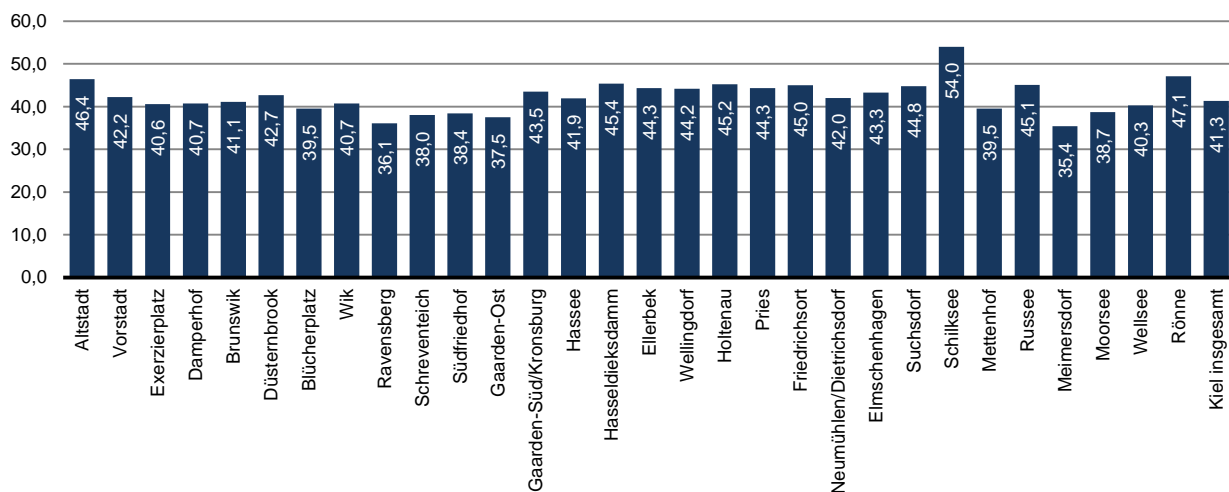

209. Bevölkerung nach Altersgruppen und Geschlecht

Jahr	insg.	Altersgruppe von ... bis unter ...								
		0 -< 1	1 -< 6	6 -< 15	15 -< 18	18 -< 21	21 -< 45	45 -< 60	60 -< 65	65 u. ä.
insgesamt										
2002	229.751	2.050	9.800	18.353	5.818	7.296	90.659	41.390	15.281	39.104
2003	229.901	1.906	9.811	18.109	6.124	7.204	90.430	41.540	14.898	39.879
2004	230.033	1.954	9.584	17.800	6.420	7.403	90.182	41.810	14.287	40.593
2005	230.897	1.992	9.531	17.489	6.594	7.743	90.199	42.822	13.081	41.446
2006	232.340	2.055	9.443	17.219	6.585	8.196	90.610	43.587	12.239	42.406
2007	233.701	1.970	9.577	16.958	6.499	8.448	90.936	44.351	11.909	43.053
2008	234.267	2.034	9.578	16.750	6.335	8.433	90.641	45.095	11.873	43.528
2009	235.264	2.026	9.722	16.614	6.087	8.487	90.655	46.120	11.790	43.763
2010	236.008	2.093	9.767	16.586	5.814	8.346	90.445	46.941	12.374	43.642
2011	237.584	2.022	9.883	16.534	5.754	8.517	90.718	47.773	12.528	43.855
2012	239.320	1.997	9.861	16.527	5.710	8.579	90.900	48.783	12.734	44.229
2013	240.299	2.086	9.881	16.505	5.791	8.349	90.763	49.787	12.548	44.589
2014	242.340	2.226	10.009	16.593	5.845	8.308	91.111	50.451	12.781	45.016
2015	246.269	2.362	10.426	17.076	6.015	8.666	92.469	50.940	12.850	45.465
2016	249.023	2.332	10.805	17.504	5.988	8.982	93.404	51.127	13.105	45.776
männlich										
2002	110.657	1.094	4.980	9.347	2.970	3.317	46.051	20.995	7.553	14.350
2003	110.795	1.030	5.037	9.253	3.102	3.360	45.745	20.934	7.481	14.853
2004	110.927	1.020	4.957	9.093	3.256	3.427	45.484	21.077	7.178	15.435
2005	111.541	1.020	4.977	8.965	3.318	3.619	45.415	21.576	6.494	16.157
2006	112.539	1.055	4.939	8.793	3.364	3.773	45.814	21.937	6.041	16.823
2007	113.245	1.009	5.023	8.628	3.325	3.884	45.857	22.276	5.913	17.330
2008	113.674	1.026	4.991	8.565	3.282	3.887	45.684	22.598	5.869	17.772
2009	114.332	1.059	4.974	8.561	3.152	3.962	45.660	23.047	5.849	18.068
2010	114.735	1.033	4.993	8.587	2.976	3.945	45.494	23.448	6.132	18.127
2011	115.594	1.050	5.053	8.562	2.892	4.035	45.613	23.871	6.195	18.323
2012	116.632	1.035	4.996	8.558	2.915	4.044	45.681	24.492	6.205	18.706
2013	117.260	1.034	5.042	8.536	2.965	3.908	45.664	25.044	6.098	18.969
2014	118.507	1.140	5.127	8.534	3.013	3.892	45.940	25.461	6.155	19.245
2015	120.807	1.207	5.312	8.823	3.106	4.067	46.855	25.714	6.186	19.537
2016	122.534	1.210	5.515	9.015	3.127	4.314	47.522	25.827	6.300	19.704
weiblich										
2002	119.094	956	4.820	9.006	2.848	3.979	44.608	20.395	7.728	24.754
2003	119.106	876	4.774	8.856	3.022	3.844	44.685	20.606	7.417	25.026
2004	119.106	934	4.627	8.707	3.164	3.976	44.698	20.733	7.109	25.158
2005	119.356	972	4.554	8.524	3.276	4.124	44.784	21.246	6.587	25.289
2006	119.801	1.000	4.504	8.426	3.221	4.423	44.796	21.650	6.198	25.583
2007	120.456	961	4.554	8.330	3.174	4.564	45.079	22.075	5.996	25.723
2008	120.593	1.008	4.587	8.185	3.053	4.546	44.957	22.497	6.004	25.756
2009	120.932	967	4.748	8.053	2.935	4.525	44.995	23.073	5.941	25.695
2010	121.273	1.060	4.774	7.999	2.838	4.401	44.951	23.493	6.242	25.515
2011	121.990	972	4.830	7.972	2.862	4.482	45.105	23.902	6.333	25.532
2012	122.688	962	4.865	7.969	2.795	4.535	45.219	24.291	6.529	25.523
2013	123.039	1.052	4.839	7.969	2.826	4.441	45.099	24.743	6.450	25.620
2014	123.833	1.086	4.882	8.059	2.832	4.416	45.171	24.990	6.626	25.771
2015	125.462	1.155	5.114	8.253	2.909	4.599	45.614	25.226	6.664	25.928
2016	126.489	1.122	5.290	8.489	2.861	4.668	45.882	25.300	6.805	26.072

Quelle: Bürger- und Ordnungsamt der Landeshauptstadt Kiel

210. Bevölkerung nach Altersgruppen und Geschlecht in den Stadtteilen - 2016

Stadtteil	insg.	Altersgruppe von ... bis unter ...								
		0 -< 1	1 -< 6	6 -< 15	15 -< 18	18 -< 21	21 -< 45	45 -< 60	60 -< 65	65 u. ä.
insgesamt										
Altstadt	757	7	20	18	5	24	335	100	36	212
Vorstadt	1.275	8	30	29	7	48	634	182	61	276
Exerzierplatz	6.480	66	172	164	59	222	3.446	968	238	1.145
Damperhof	3.349	33	96	98	33	121	1.721	511	135	601
Brunswik	6.420	47	168	193	67	218	3.299	997	255	1.176
Düsterbrook	3.203	19	119	218	73	120	1.164	615	173	702
Blücherplatz	11.225	154	485	621	203	321	5.117	2.158	507	1.659
Wik	19.737	192	830	1.233	413	799	7.931	3.793	995	3.551
Ravensberg	12.386	99	403	381	126	596	7.215	1.839	435	1.292
Schreventeich	11.907	114	414	460	167	423	6.363	1.844	483	1.639
Südfriedhof	15.282	120	416	527	200	584	8.376	2.455	547	2.057
Gaarden-Ost	18.906	214	1.008	1.614	530	733	7.785	3.958	870	2.194
Gaarden-Süd/Kronsburg	10.687	103	477	781	250	342	3.373	2.528	584	2.249
Hassee	12.306	86	422	753	297	482	4.656	2.770	673	2.167
Hasseldieksdamm	2.853	19	106	251	107	99	679	738	175	679
Ellerbek	6.226	61	265	472	167	227	1.849	1.361	390	1.434
Wellingdorf	8.083	84	343	536	188	264	2.534	1.804	506	1.824
Holtenau	5.887	43	232	435	160	213	1.647	1.359	344	1.454
Pries	7.493	60	352	613	222	253	1.993	1.845	448	1.707
Friedrichsort	2.096	22	96	143	48	62	630	468	121	506
Neumühlen/Dietrichsdorf	12.631	122	596	969	353	527	4.144	2.634	747	2.539
Elmschenhagen	17.196	137	799	1.457	561	617	4.659	4.233	1.168	3.565
Suchsdorf	9.414	77	411	941	308	292	2.144	2.386	600	2.255
Schilksee	5.097	21	149	278	115	118	843	1.025	411	2.137
Mettenhof	19.959	216	1.358	2.458	743	736	5.672	4.046	1.065	3.665
Russee	7.113	56	266	612	251	228	1.658	1.914	587	1.541
Meimersdorf	3.282	43	271	480	112	89	1.115	726	129	317
Moorsee	2.079	25	160	250	55	54	678	444	102	311
Wellsee	5.264	79	321	493	161	157	1.639	1.311	283	820
Rönne	430	5	20	26	7	13	105	115	37	102
Kiel insgesamt	249.023	2.332	10.805	17.504	5.988	8.982	93.404	51.127	13.105	45.776
darunter weiblich										
Altstadt	385	3	6	12	4	13	150	38	16	143
Vorstadt	635	4	15	17	4	26	291	87	35	156
Exerzierplatz	3.377	25	83	82	28	120	1.716	467	129	727
Damperhof	1.748	14	47	44	20	59	869	240	82	373
Brunswik	3.466	19	81	94	36	132	1.711	494	137	762
Düsterbrook	1.640	9	57	89	42	57	593	324	89	380
Blücherplatz	6.064	79	240	310	93	190	2.696	1.168	283	1.005
Wik	10.163	104	396	587	184	411	3.948	1.965	543	2.025
Ravensberg	6.550	51	197	189	64	358	3.715	935	245	796
Schreventeich	6.140	52	219	227	83	255	3.182	928	231	963
Südfriedhof	7.799	62	196	255	100	356	4.121	1.185	273	1.251
Gaarden-Ost	8.370	111	479	790	247	333	3.177	1.633	424	1.176
Gaarden-Süd/Kronsburg	5.282	43	219	370	121	177	1.555	1.205	308	1.284
Hassee	6.087	35	194	362	124	273	2.222	1.315	338	1.224
Hasseldieksdamm	1.484	11	46	119	53	52	351	375	95	382
Ellerbek	3.107	35	145	222	82	99	876	641	190	817
Wellingdorf	4.174	40	165	268	95	141	1.260	910	252	1.043
Holtenau	2.869	23	117	213	87	75	706	669	186	793
Pries	3.841	26	168	300	102	130	1.017	920	231	947
Friedrichsort	1.079	11	43	71	26	27	307	230	62	302
Neumühlen/Dietrichsdorf	6.388	58	287	494	159	280	1.985	1.320	374	1.431
Elmschenhagen	8.790	64	396	749	261	315	2.306	2.174	606	1.919
Suchsdorf	4.849	38	199	451	153	143	1.083	1.220	301	1.261
Schilksee	2.685	11	72	138	60	45	418	524	231	1.186
Mettenhof	10.254	102	697	1.167	342	341	2.890	2.037	561	2.117
Russee	3.690	22	147	298	123	111	878	1.003	300	808
Meimersdorf	1.629	22	132	213	51	49	602	352	58	150
Moorsee	1.026	16	74	118	29	19	354	204	53	159
Wellsee	2.691	28	159	225	86	74	843	684	152	440
Rönne	227	4	14	15	2	7	60	53	20	52
Kiel insgesamt	126.489	1.122	5.290	8.489	2.861	4.668	45.882	25.300	6.805	26.072

Quelle: Bürger- und Ordnungsamt der Landeshauptstadt Kiel

211. Bevölkerung insgesamt nach Altersgruppen und Stadtteilen - 2016

Stadtteil	insg.	davon in der Altersgruppe von ... bis unter ... Jahre																			
		0-<3	3-<6	6-<10	10-<12	12-<15	15-<18	18-<21	21-<25	25-<30	30-<35	35-<40	40-<45	45-<50	50-<55	55-<60	60-<65	65-<70	70-<75	75-<80	80 u.ä.
Altstadt	757	17	10	7	6	5	5	24	78	123	68	38	28	32	43	25	36	23	29	43	117
Vorstadt	1.275	21	17	11	11	7	7	48	162	213	117	83	59	63	70	49	61	67	66	72	71
Exerzierplatz	6.480	155	83	77	45	42	59	222	824	1.093	738	452	339	345	358	265	238	230	241	238	436
Damperhof	3.349	79	50	45	17	36	33	121	396	548	371	253	153	178	181	152	135	142	128	137	194
Brunswik	6.420	126	89	87	45	61	67	218	813	1.017	699	444	326	364	355	278	255	240	220	261	455
Düsterbrook	3.203	63	75	101	44	73	73	120	263	293	236	182	190	210	240	165	173	165	169	200	168
Blücherplatz	11.225	388	251	309	139	173	203	321	906	1.454	1.204	877	676	791	748	619	507	457	404	385	413
Wik	19.737	559	463	598	257	378	413	799	1.706	2.252	1.654	1.262	1.057	1.327	1.315	1.151	995	877	827	931	916
Ravensberg	12.386	298	204	182	85	114	126	596	1.814	2.499	1.495	838	569	637	672	530	435	347	307	306	332
Schreventeich	11.907	305	223	192	112	156	167	423	1.619	2.135	1.290	753	566	653	622	569	483	410	359	390	480
Südfriedhof	15.282	305	231	220	127	180	200	584	1.936	2.830	1.763	1.086	761	913	861	681	547	458	401	501	697
Gaarden-Ost	18.906	638	584	711	388	515	530	733	1.406	1.966	1.611	1.485	1.317	1.424	1.355	1.179	870	694	549	468	483
Gaarden-Süd/Kronsburg	10.687	312	268	368	160	253	250	342	592	776	706	658	641	781	940	807	584	578	516	568	587
Hassee	12.306	267	241	312	151	290	297	482	916	1.338	929	760	713	969	968	833	673	538	476	554	599
Hasseldieksdamm	2.853	67	58	98	53	100	107	99	103	136	150	145	145	275	283	180	175	138	129	177	235
Eilerbek	6.226	175	151	193	113	166	167	227	308	421	390	383	347	429	492	440	390	352	299	348	435
Wellingdorf	8.083	247	180	237	126	173	188	264	500	657	501	438	438	568	644	592	506	462	372	448	542
Holtenu	5.887	151	124	196	93	146	160	213	293	344	355	316	339	448	484	427	344	328	346	400	380
Pries	7.493	209	203	270	131	212	222	253	335	443	378	410	427	620	673	552	448	456	376	409	466
Friedrichsort	2.096	63	55	60	47	36	48	62	93	153	132	112	140	158	178	132	121	103	107	121	175
Neumühlen/Dietrichsdorf	12.631	394	324	439	195	335	353	527	874	1.052	839	678	701	811	986	837	747	622	560	665	692
Eimschenhegen	17.196	475	461	632	334	491	561	617	738	1.038	963	980	940	1.396	1.544	1.293	1.168	1.092	863	875	735
Suchsdorf	9.414	225	263	422	202	317	308	292	324	396	354	483	587	883	812	691	600	541	520	626	568
Schilksee	5.097	84	86	130	57	91	115	118	105	165	176	203	194	290	378	357	411	502	553	563	519
Meltenhof	19.959	732	842	1.146	521	791	743	736	919	1.267	1.164	1.222	1.100	1.257	1.454	1.335	1.065	928	856	1.005	876
Russee	7.113	172	150	249	124	239	251	228	216	313	326	375	428	609	631	674	587	461	357	401	322
Meimersdorf	3.282	147	167	238	101	141	112	89	86	151	234	306	338	342	225	159	129	101	84	64	68
Moorsee	2.079	87	98	132	52	66	55	54	54	73	165	206	180	156	157	131	102	100	84	71	56
Wellsee	5.264	196	204	220	106	167	161	157	215	328	375	378	343	439	481	391	283	244	185	206	185
Rönne	430	15	10	10	8	8	7	13	10	23	24	26	22	35	38	42	37	24	15	32	31
Kiel insgesamt	249.023	6.972	6.165	7.892	3.850	5.762	5.988	8.982	18.604	25.497	19.407	15.832	14.064	17.403	18.188	15.536	13.105	11.680	10.398	11.465	12.233

Quelle: Bürger- und Ordnungsamt der Landeshauptstadt Kiel

212. Prozentuale Verteilung der Bevölkerung insgesamt nach Altersgruppen und Stadtteilen - 2016

Stadtteil	insg.	davon in der Altersgruppe von ... bis unter ... Jahre																			
		0-<3	3-<6	6-<10	10-<12	12-<15	15-<18	18-<21	21-<25	25-<30	30-<35	35-<40	40-<45	45-<50	50-<55	55-<60	60-<65	65-<70	70-<75	75-<80	80 u.ä.
Altstadt	100,0	2,2	1,3	0,9	0,8	0,7	0,7	3,2	10,3	16,2	9,0	5,0	3,7	4,2	5,7	3,3	4,8	3,0	3,8	5,7	15,5
Vorstadt	100,0	1,6	1,3	0,9	0,9	0,5	0,5	3,8	12,7	16,7	9,2	6,5	4,6	4,9	5,5	3,8	4,8	5,3	5,2	5,6	5,6
Exerzierplatz	100,0	2,4	1,3	1,2	0,7	0,6	0,9	3,4	12,7	16,9	11,4	7,0	5,2	5,3	5,5	4,1	3,7	3,5	3,7	3,7	6,7
Damperhof	100,0	2,4	1,5	1,3	0,5	1,1	1,0	3,6	11,8	16,4	11,1	7,6	4,6	5,3	5,4	4,5	4,0	4,2	3,8	4,1	5,8
Brunswik	100,0	2,0	1,4	1,4	0,7	1,0	1,0	3,4	12,7	15,8	10,9	6,9	5,1	5,7	5,5	4,3	4,0	3,7	3,4	4,1	7,1
Düsterbrook	100,0	2,0	2,3	3,2	1,4	2,3	2,3	3,7	8,2	9,1	7,4	5,7	5,9	6,6	7,5	5,2	5,4	5,2	5,3	6,2	5,2
Blücherplatz	100,0	3,5	2,2	2,8	1,2	1,5	1,8	2,9	8,1	13,0	10,7	7,8	6,0	7,0	6,7	5,5	4,5	4,1	3,6	3,4	3,7
Wlk	100,0	2,8	2,3	3,0	1,3	1,9	2,1	4,0	8,6	11,4	8,4	6,4	5,4	6,7	6,7	5,8	5,0	4,4	4,2	4,7	4,6
Ravensberg	100,0	2,4	1,6	1,5	0,7	0,9	1,0	4,8	14,6	20,2	12,1	6,8	4,6	5,1	5,4	4,3	3,5	2,8	2,5	2,5	2,7
Schreventeich	100,0	2,6	1,9	1,6	0,9	1,3	1,4	3,6	13,6	17,9	10,8	6,3	4,8	5,5	5,2	4,8	4,1	3,4	3,0	3,3	4,0
Südfriedhof	100,0	2,0	1,5	1,4	0,8	1,2	1,3	3,8	12,7	18,5	11,5	7,1	5,0	6,0	5,6	4,5	3,6	3,0	2,6	3,3	4,6
Gaarden-Ost	100,0	3,4	3,1	3,8	2,1	2,7	2,8	3,9	7,4	10,4	8,5	7,9	7,0	7,5	7,2	6,2	4,6	3,7	2,9	2,5	2,6
Gaarden-Süd/Kronsburg	100,0	2,9	2,5	3,4	1,5	2,4	2,3	3,2	5,5	7,3	6,6	6,2	6,0	7,3	8,8	7,6	5,5	5,4	4,8	5,3	5,5
Hassee	100,0	2,2	2,0	2,5	1,2	2,4	2,4	3,9	7,4	10,9	7,5	6,2	5,8	7,9	7,9	6,8	5,5	4,4	3,9	4,5	4,9
Hasseldiekedamm	100,0	2,3	2,0	3,4	1,9	3,5	3,8	3,5	3,6	4,8	5,3	5,1	5,1	9,6	9,9	6,3	6,1	4,8	4,5	6,2	8,2
Eilerbek	100,0	2,8	2,4	3,1	1,8	2,7	2,7	3,6	4,9	6,8	6,3	6,2	5,6	6,9	7,9	7,1	6,3	5,7	4,8	5,6	7,0
Wellingdorf	100,0	3,1	2,2	2,9	1,6	2,1	2,3	3,3	6,2	8,1	6,2	5,4	5,4	7,0	8,0	7,3	6,3	5,7	4,6	5,5	6,7
Holtenu	100,0	2,6	2,1	3,3	1,6	2,5	2,7	3,6	5,0	5,8	6,0	5,4	5,8	7,6	8,2	7,3	5,8	5,6	5,9	6,8	6,5
Pries	100,0	2,8	2,7	3,6	1,7	2,8	3,0	3,4	4,5	5,9	5,0	5,5	5,7	8,3	9,0	7,4	6,0	6,1	5,0	5,5	6,2
Friedrichsort	100,0	3,0	2,6	2,9	2,2	1,7	2,3	3,0	4,4	7,3	6,3	5,3	6,7	7,5	8,5	6,3	5,8	4,9	5,1	5,8	8,3
Neumühlen/Dietrichsdorf	100,0	3,1	2,6	3,5	1,5	2,7	2,8	4,2	6,9	8,3	6,6	5,4	5,5	6,4	7,8	6,6	5,9	4,9	4,4	5,3	5,5
Eimschenhegen	100,0	2,8	2,7	3,7	1,9	2,9	3,3	3,6	4,3	6,0	5,6	5,7	5,5	8,1	9,0	7,5	6,8	6,4	5,0	5,1	4,3
Suchsdorf	100,0	2,4	2,8	4,5	2,1	3,4	3,3	3,1	3,4	4,2	3,8	5,1	6,2	9,4	8,6	7,3	6,4	5,7	5,5	6,6	6,0
Schilksee	100,0	1,6	1,7	2,6	1,1	1,8	2,3	2,3	2,1	3,2	3,5	4,0	3,8	5,7	7,4	7,0	8,1	9,8	10,8	11,0	10,2
Meltenhof	100,0	3,7	4,2	5,7	2,6	4,0	3,7	3,7	4,6	6,3	5,8	6,1	5,5	6,3	7,3	6,7	5,3	4,6	4,3	5,0	4,4
Russee	100,0	2,4	2,1	3,5	1,7	3,4	3,5	3,2	3,0	4,4	4,6	5,3	6,0	8,6	8,9	9,5	8,3	6,5	5,0	5,6	4,5
Meimersdorf	100,0	4,5	5,1	7,3	3,1	4,3	3,4	2,7	2,6	4,6	7,1	9,3	10,3	10,4	6,9	4,8	3,9	3,1	2,6	2,0	2,1
Moorsee	100,0	4,2	4,7	6,3	2,5	3,2	2,6	2,6	2,6	3,5	7,9	9,9	8,7	7,5	7,6	6,3	4,9	4,8	4,0	3,4	2,7
Wellsee	100,0	3,7	3,9	4,2	2,0	3,2	3,1	3,0	4,1	6,2	7,1	7,2	6,5	8,3	9,1	7,4	5,4	4,6	3,5	3,9	3,5
Rönne	100,0	3,5	2,3	2,3	1,9	1,9	1,6	3,0	2,3	5,3	5,6	6,0	5,1	8,1	8,8	9,8	8,6	5,6	3,5	7,4	7,2
Kiel insgesamt	100,0	2,8	2,5	3,2	1,5	2,3	2,4	3,6	7,5	10,2	7,8	6,4	5,6	7,0	7,3	6,2	5,3	4,7	4,2	4,6	4,9

Quelle: Bürger- und Ordnungsamt der Landeshauptstadt Kiel

213. Bevölkerung nach Familienstand

Jahr	davon									
	insgesamt		ledig		verheiratet		verwitwet		geschieden	
	absolut	in %	absolut	in %	absolut	in %	absolut	in %	absolut	in %
1997	237.030	43,9	104.019	39,7	94.001	8,2	19.540	8,2	19.470	8,2
1998	233.987	44,0	103.037	40,4	94.571	8,1	19.015	7,4	17.364	7,4
1999	230.463	44,0	101.402	40,4	93.051	8,0	18.480	7,6	17.530	7,6
2000	229.044	44,2	101.292	40,1	91.871	7,9	18.058	7,8	17.823	7,8
2001	229.220	44,7	102.367	39,8	91.181	7,7	17.631	7,9	18.041	7,9
2002	229.751	45,1	103.541	39,4	90.509	7,5	17.290	8,0	18.411	8,0
2003	229.901	45,5	104.612	38,9	89.475	7,4	16.984	8,2	18.830	8,2
2004	230.033	46,0	105.863	38,4	88.292	7,2	16.629	8,4	19.249	8,4
2005	230.897	46,6	107.484	38,0	87.656	7,0	16.277	8,4	19.480	8,4
2006	232.340	47,1	109.548	37,5	87.045	6,9	15.946	8,5	19.801	8,5
2007	233.701	47,7	111.385	37,0	86.583	6,7	15.690	8,6	20.043	8,6
2008	234.267	48,0	112.495	36,7	86.005	6,6	15.453	8,7	20.314	8,7
2009	235.264	48,5	114.072	36,3	85.465	6,5	15.236	8,7	20.491	8,7
2010	236.008	48,9	115.331	36,0	84.907	6,4	15.021	8,8	20.749	8,8
2011	237.584	49,5	117.595	35,4	84.075	6,2	14.829	8,9	21.085	8,9
2012	239.320	50,1	119.887	34,8	83.386	6,1	14.648	8,9	21.399	8,9
2013	240.299	50,7	121.811	34,3	82.511	6,1	14.564	8,9	21.413	8,9
2014	242.340	51,2	124.168	33,9	82.239	6,0	14.443	8,9	21.490	8,9
2015	246.269	52,0	128.109	33,4	82.360	5,8	14.335	8,7	21.465	8,7
2016	249.023	52,5	130.806	33,1	82.526	5,7	14.206	8,6	21.485	8,6

Quelle: Bürger- und Ordnungsamt der Landeshauptstadt Kiel

214. Bevölkerung nach dem Familienstand und Geschlecht

Jahr	davon									
	insgesamt		ledig		verheiratet		verwitwet		geschieden	
	insgesamt	dar. weibl.	insgesamt	dar. weibl.	insgesamt	dar. weibl.	insgesamt	dar. weibl.	insgesamt	dar. weibl.
1997	237.030	123.210	104.019	48.457	94.001	46.745	19.540	16.727	19.470	11.281
1998	233.987	121.518	103.037	48.080	94.571	47.152	19.015	16.224	17.364	10.062
1999	230.463	119.631	101.402	47.379	93.051	46.346	18.480	15.734	17.530	10.172
2000	229.044	118.850	101.292	47.421	91.871	45.732	18.058	15.341	17.823	10.356
2001	229.220	118.880	102.367	48.026	91.181	45.422	17.631	14.973	18.041	10.459
2002	229.751	119.094	103.541	48.631	90.509	45.099	17.290	14.672	18.411	10.692
2003	229.901	119.106	104.612	49.090	89.475	44.646	16.984	14.412	18.830	10.958
2004	230.033	119.106	105.863	49.768	88.292	44.121	16.629	14.054	19.249	11.163
2005	230.897	119.356	107.484	50.564	87.656	43.806	16.277	13.693	19.480	11.293
2006	232.340	119.801	109.548	51.384	87.045	43.545	15.946	13.372	19.801	11.500
2007	233.701	120.456	111.385	52.369	86.583	43.323	15.690	13.132	20.043	11.632
2008	234.267	120.593	112.495	52.895	86.005	43.026	15.453	12.888	20.314	11.784
2009	235.264	120.932	114.072	53.675	85.465	42.782	15.236	12.638	20.491	11.837
2010	236.008	121.273	115.331	54.317	84.907	42.491	15.021	12.421	20.749	12.044
2011	237.584	121.990	117.595	55.385	84.075	42.099	14.829	12.237	21.085	12.269
2012	239.320	122.688	119.887	56.436	83.386	41.704	14.648	12.056	21.399	12.492
2013	240.299	123.039	121.811	57.280	82.511	41.263	14.564	11.951	21.413	12.545
2014	242.340	123.833	124.168	58.246	82.239	41.114	14.443	11.831	21.490	12.642
2015	246.269	125.462	128.109	59.870	82.360	41.215	14.335	11.685	21.465	12.692
2016	249.023	126.489	130.806	60.912	82.526	41.258	14.206	11.569	21.485	12.750

Quelle: Bürger- und Ordnungsamt der Landeshauptstadt Kiel

Grafik 208. Altersaufbau der Kieler Bevölkerung nach Familienstand

Alterspyramide der Kieler Bevölkerung nach Familienstand (Stand: 31.12.2016)

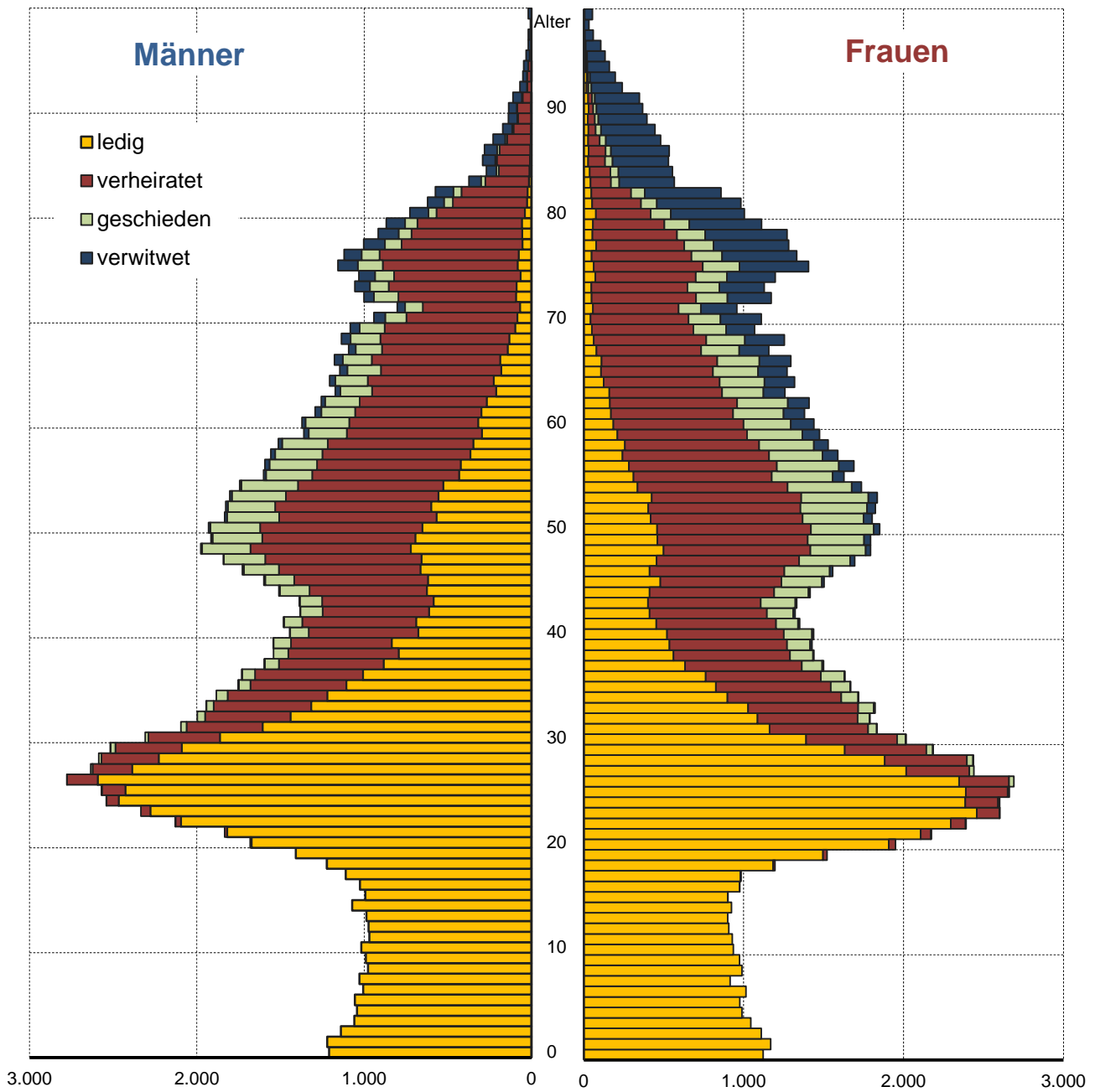

Quelle: Bürger- und Ordnungsamt der Landeshauptstadt Kiel

215. Bevölkerung nach Familienstand und Stadtteil 2016

Stadtteil	insgesamt	davon							
		ledig		verheiratet		verwitwet		geschieden	
		absolut	in %	absolut	in %	absolut	in %	absolut	in %
Altstadt	757	424	56,0	180	23,8	92	12,2	61	8,1
Vorstadt	1.275	757	59,4	322	25,3	85	6,7	111	8,7
Exerzierplatz	6.480	4.227	65,2	1.303	20,1	455	7,0	495	7,6
Damperhof	3.349	2.154	64,3	743	22,2	188	5,6	264	7,9
Brunswik	6.420	4.047	63,0	1.415	22,0	435	6,8	523	8,1
Düsternbrook	3.203	1.657	51,7	1.206	37,7	139	4,3	201	6,3
Blücherplatz	11.225	6.703	59,7	3.165	28,2	460	4,1	897	8,0
Wik	19.737	10.606	53,7	6.487	32,9	1.007	5,1	1.637	8,3
Ravensberg	12.386	8.899	71,8	2.244	18,1	389	3,1	854	6,9
Schreventeich	11.907	7.855	66,0	2.739	23,0	481	4,0	832	7,0
Südfriedhof	15.282	10.313	67,5	3.081	20,2	780	5,1	1.108	7,3
Gaarden-Ost	18.906	11.473	60,7	4.574	24,2	725	3,8	2.134	11,3
Gaarden-Süd/Kronsburg	10.687	5.194	48,6	3.796	35,5	684	6,4	1.013	9,5
Hassee	12.306	6.642	54,0	3.697	30,0	723	5,9	1.244	10,1
Hasseldieksdamm	2.853	1.180	41,4	1.252	43,9	200	7,0	221	7,7
Ellerbek	6.226	2.704	43,4	2.374	38,1	496	8,0	652	10,5
Wellingdorf	8.083	3.629	44,9	2.921	36,1	649	8,0	884	10,9
Holtenau	5.887	2.567	43,6	2.419	41,1	421	7,2	480	8,2
Pries	7.493	3.239	43,2	2.979	39,8	507	6,8	768	10,2
Friedrichsort	2.096	906	43,2	746	35,6	200	9,5	244	11,6
Neumühlen/Dietrichsdorf	12.631	6.180	48,9	4.315	34,2	876	6,9	1.260	10,0
Elmschenhagen	17.196	7.405	43,1	7.249	42,2	984	5,7	1.558	9,1
Suchsdorf	9.414	3.608	38,3	4.521	48,0	615	6,5	670	7,1
Schilksee	5.097	1.468	28,8	2.620	51,4	538	10,6	471	9,2
Mettenhof	19.959	9.465	47,4	7.620	38,2	1.237	6,2	1.637	8,2
Russee	7.113	2.640	37,1	3.541	49,8	412	5,8	520	7,3
Meimersdorf	3.282	1.512	46,1	1.525	46,5	80	2,4	165	5,0
Moorsee	2.079	843	40,5	1.029	49,5	92	4,4	115	5,5
Wellsee	5.264	2.361	44,9	2.241	42,6	229	4,4	433	8,2
Rönne	430	148	34,4	222	51,6	27	6,3	33	7,7
Kiel insgesamt	249.023	130.806	52,5	82.526	33,1	14.206	5,7	21.485	8,6

Quelle: Bürger- und Ordnungsamt der Landeshauptstadt Kiel

Grafik 209. Anteil der verheirateten Einwohner/innen in den Kieler Stadtteilen in %

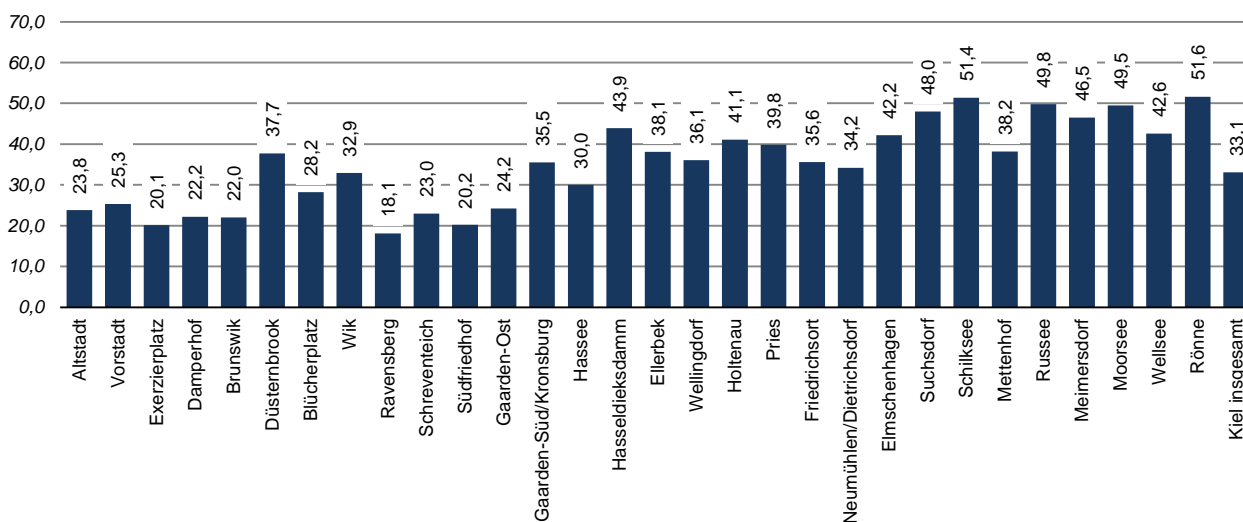

Grafik 211. Altersaufbau der Kieler Bevölkerung nach Religionszugehörigkeit

Alterspyramide der Kieler Bevölkerung nach Religionszugehörigkeit (Stand: 31.12.2016)

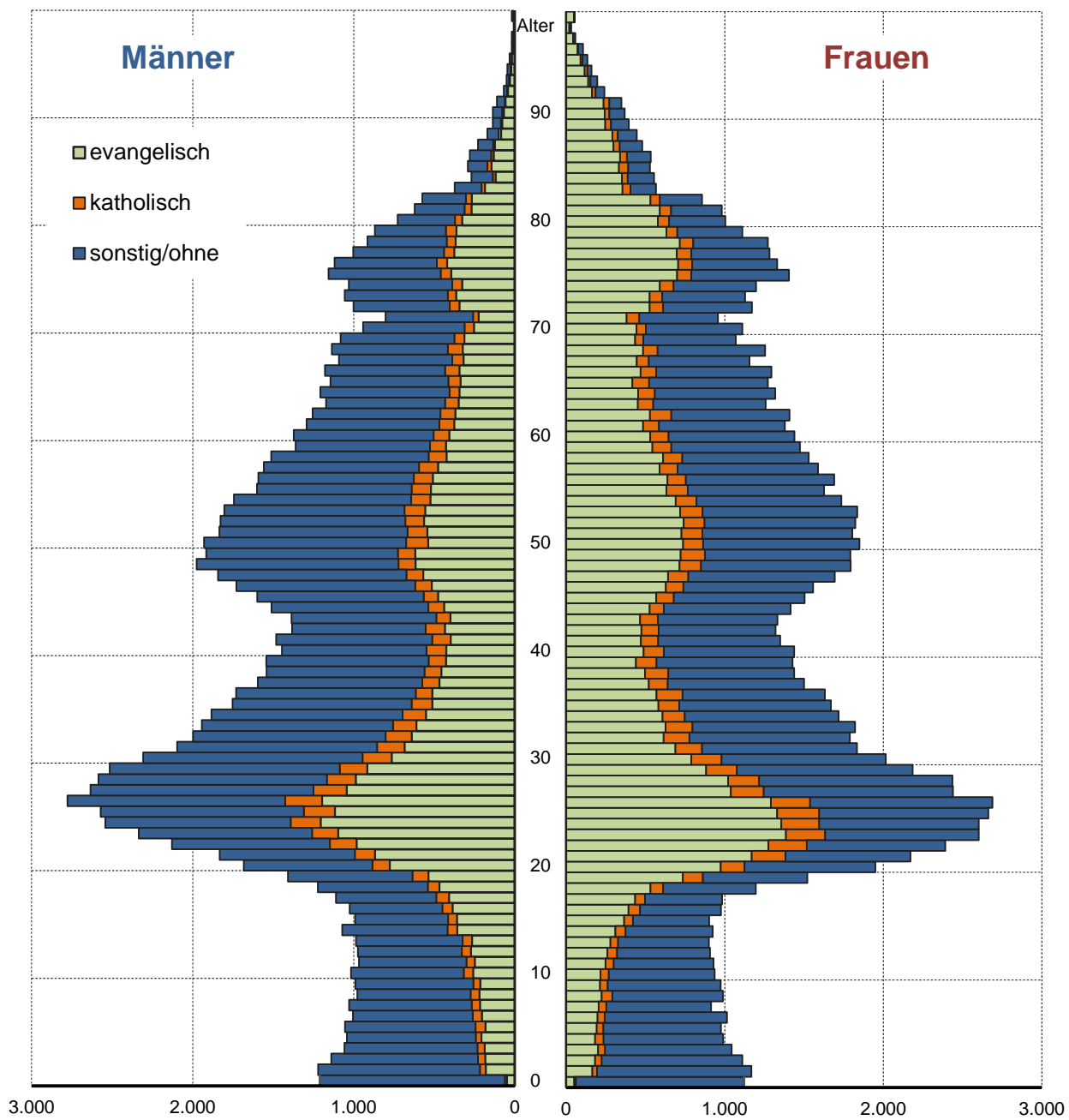

Quelle: Bürger- und Ordnungsamt der Landeshauptstadt Kiel

216. Bevölkerung nach Religionszugehörigkeit

Jahr	insgesamt	davon					
		evangelisch		katholisch		sonstige/ohne	
		absolut	in %	absolut	in %	absolut	in %
1997	237.030	125.907	53,1	20.124	8,5	90.999	38,4
1998	233.987	114.897	49,1	18.540	7,9	100.550	43,0
1999	230.463	111.266	48,3	18.058	7,8	101.139	43,9
2000	229.044	108.462	47,4	17.967	7,8	102.615	44,8
2001	229.220	106.358	46,4	17.936	7,8	104.926	45,8
2002	229.751	104.766	45,6	17.956	7,8	107.029	46,6
2003	229.901	103.203	44,9	17.735	7,7	108.963	47,4
2004	230.033	102.034	44,4	17.764	7,7	110.235	47,9
2005	230.897	101.092	43,8	17.859	7,7	111.946	48,5
2006	232.340	100.544	43,3	17.928	7,7	113.868	49,0
2007	233.701	100.120	42,8	17.986	7,7	115.595	49,5
2008	234.267	98.979	42,3	18.001	7,7	117.287	50,1
2009	235.264	98.366	41,8	18.065	7,7	118.833	50,5
2010	236.008	97.456	41,3	17.971	7,6	120.581	51,1
2011	237.584	97.297	41,0	17.885	7,5	122.402	51,5
2012	239.320	96.894	40,5	18.096	7,6	124.330	52,0
2013	240.299	95.702	39,8	18.023	7,5	126.574	52,7
2014	242.340	94.165	38,9	18.060	7,5	130.115	53,7
2015	246.269	92.776	37,7	17.913	7,3	135.580	55,1
2016	249.023	91.477	36,7	17.754	7,1	139.792	56,1

Quelle: Bürger- und Ordnungsamt der Landeshauptstadt Kiel

Grafik 210. Anteil konfessionell gebundenen Einwohner/innen in %

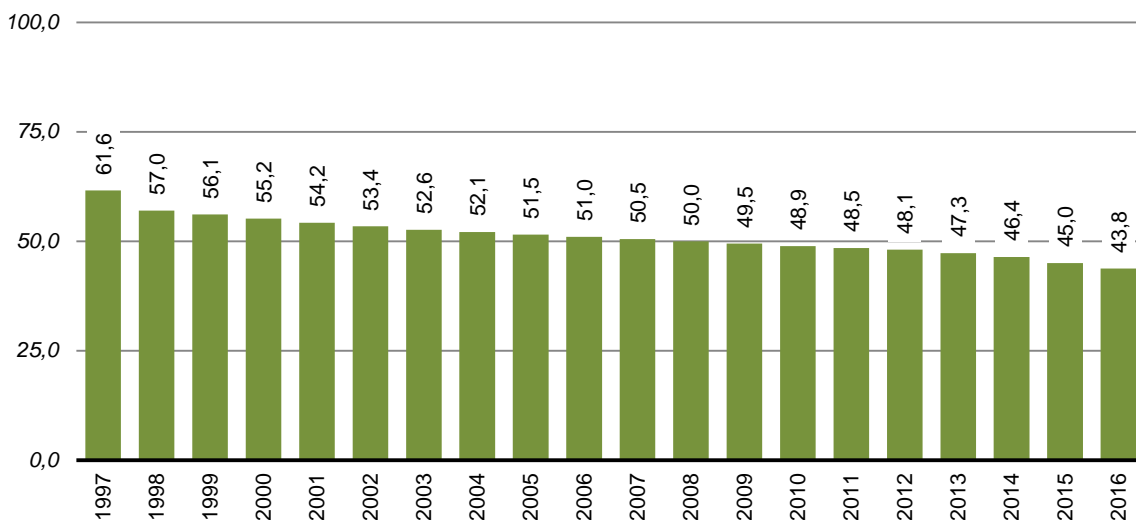

217. Bevölkerung nach Religionszugehörigkeit und Stadtteil 2016

Stadtteil	insgesamt	davon					
		evangelisch		katholisch		sonstige/ohne	
		absolut	in %	absolut	in %	absolut	in %
Altstadt	757	304	40,2	69	9,1	384	50,7
Vorstadt	1.275	458	35,9	90	7,1	727	57,0
Exerzierplatz	6.480	2.623	40,5	528	8,1	3.329	51,4
Damperhof	3.349	1.303	38,9	270	8,1	1.776	53,0
Brunswik	6.420	2.650	41,3	483	7,5	3.287	51,2
Düsternbrook	3.203	1.284	40,1	317	9,9	1.602	50,0
Blücherplatz	11.225	4.595	40,9	863	7,7	5.767	51,4
Wik	19.737	7.135	36,2	1.409	7,1	11.193	56,7
Ravensberg	12.386	5.026	40,6	1.056	8,5	6.304	50,9
Schreventeich	11.907	5.221	43,8	949	8,0	5.737	48,2
Südfriedhof	15.282	6.225	40,7	1.161	7,6	7.896	51,7
Gaarden-Ost	18.906	4.343	23,0	1.117	5,9	13.446	71,1
Gaarden-Süd/Kronsborg	10.687	3.929	36,8	668	6,3	6.090	57,0
Hassee	12.306	5.015	40,8	776	6,3	6.515	52,9
Hasseldieksdamm	2.853	1.222	42,8	209	7,3	1.422	49,8
Ellerbek	6.226	2.053	33,0	390	6,3	3.783	60,8
Wellingdorf	8.083	2.954	36,5	513	6,3	4.616	57,1
Holtenau	5.887	2.292	38,9	336	5,7	3.259	55,4
Pries	7.493	2.934	39,2	426	5,7	4.133	55,2
Friedrichsort	2.096	786	37,5	131	6,3	1.179	56,3
Neumühlen/Dietrichsdorf	12.631	4.762	37,7	710	5,6	7.159	56,7
Elmschenhagen	17.196	6.622	38,5	978	5,7	9.596	55,8
Suchsdorf	9.414	4.058	43,1	670	7,1	4.686	49,8
Schilksee	5.097	2.010	39,4	360	7,1	2.727	53,5
Mettenhof	19.959	5.007	25,1	2.063	10,3	12.889	64,6
Russee	7.113	2.780	39,1	477	6,7	3.856	54,2
Meimersdorf	3.282	1.152	35,1	186	5,7	1.944	59,2
Moorsee	2.079	720	34,6	132	6,3	1.227	59,0
Wellsee	5.264	1.814	34,5	400	7,6	3.050	57,9
Rönne	430	200	46,5	17	4,0	213	49,5
Kiel insgesamt	249.023	91.477	36,7	17.754	7,1	139.792	56,1

Quelle: Bürger- und Ordnungsamt der Landeshauptstadt Kiel

Grafik 212. Anteil konfessionell gebunden Einwohner/innen in den Kieler Stadtteilen in %

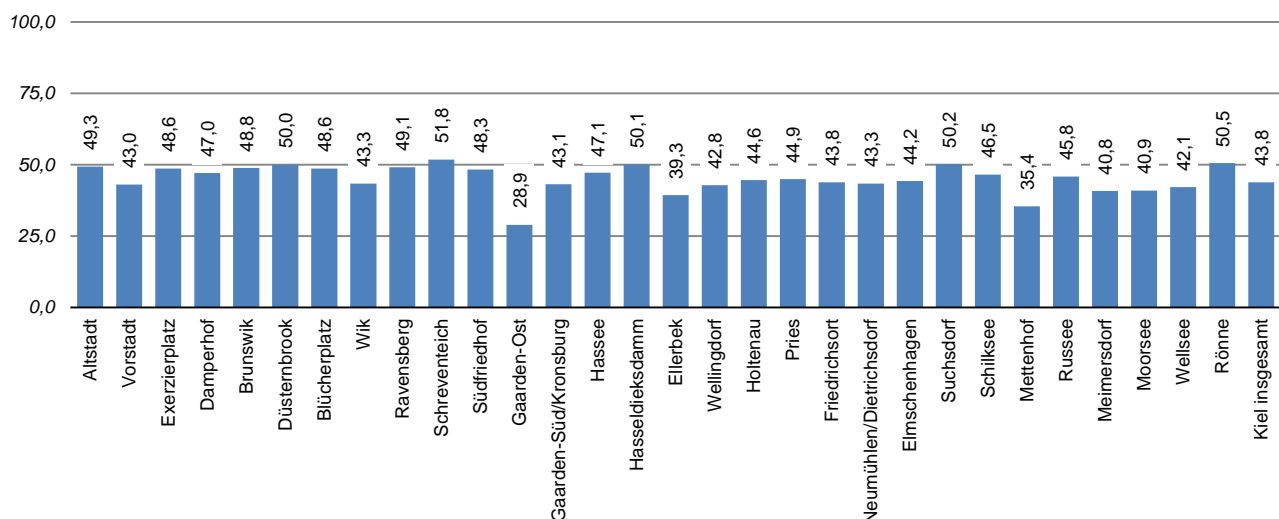

218. Bevölkerung in den Kieler Stadtteilen

Stadtteil	Jahr									
	2007	2008	2009	2010	2011	2012	2013	2014	2015	2016
Altstadt	737	653	633	608	611	626	625	654	665	757
Vorstadt	1.010	1.103	1.116	1.089	1.087	1.101	1.134	1.165	1.305	1.275
Exerzierplatz	6.085	6.156	6.183	6.237	6.308	6.414	6.426	6.388	6.397	6.480
Damperhof	3.098	3.101	3.106	3.124	3.207	3.214	3.302	3.319	3.329	3.349
Brunswik	5.869	6.036	6.184	6.236	6.263	6.354	6.451	6.464	6.488	6.420
Düsternbrook	3.016	2.984	3.032	2.986	2.975	2.987	3.049	3.200	3.192	3.203
Blücherplatz	10.743	10.768	10.818	10.818	10.853	10.989	11.068	11.114	11.245	11.225
Wik	17.611	17.715	17.769	17.904	18.383	18.699	18.602	18.813	19.317	19.737
Ravensberg	11.181	11.397	11.483	11.581	11.760	11.955	11.998	12.081	12.246	12.386
Schreventeich	11.279	11.345	11.432	11.427	11.517	11.686	11.837	11.878	11.898	11.907
Südfriedhof	14.393	14.323	14.255	14.206	14.511	14.692	14.742	14.895	15.102	15.282
Gaarden-Ost	16.208	16.287	16.375	16.289	16.386	16.500	16.986	17.662	18.314	18.906
Gaarden-Süd/Kronsborg	10.382	10.356	10.429	10.458	10.393	10.454	10.390	10.538	10.587	10.687
Hassee	11.932	11.897	12.015	12.028	12.082	12.149	12.192	12.246	12.334	12.306
Hasseldieksdamm	2.835	2.843	2.840	2.808	2.767	2.783	2.801	2.797	2.838	2.853
Ellerbek	5.734	5.780	5.833	5.841	5.793	5.818	5.793	5.894	6.003	6.226
Wellingdorf	7.845	7.877	7.901	7.989	7.979	8.028	8.034	7.984	8.010	8.083
Holtenau	5.273	5.239	5.276	5.194	5.212	5.222	5.226	5.204	5.994	5.887
Pries	7.276	7.278	7.281	7.273	7.291	7.247	7.377	7.381	7.450	7.493
Friedrichsort	2.396	2.373	2.203	2.153	2.159	2.144	2.102	2.059	2.095	2.096
Neumühlen/Dietrichsdorf	11.771	11.729	11.787	11.914	11.866	11.920	11.910	12.005	12.173	12.631
Elmschenhagen	17.362	17.209	17.147	17.120	17.240	17.152	17.103	17.037	17.192	17.196
Suchsdorf	8.984	9.098	9.197	9.278	9.451	9.449	9.427	9.427	9.436	9.414
Schilksee	5.263	5.158	5.204	5.220	5.181	5.126	5.070	5.030	4.983	5.097
Mettenhof	18.795	18.865	18.849	18.973	19.028	19.146	19.127	19.425	19.715	19.959
Russee	7.454	7.342	7.313	7.297	7.173	7.160	7.077	7.087	7.057	7.113
Meimersdorf	2.122	2.252	2.384	2.694	2.828	2.967	2.980	3.064	3.288	3.282
Moorsee	1.575	1.622	1.683	1.734	1.769	1.822	1.967	1.947	1.980	2.079
Wellsee	5.048	5.059	5.101	5.094	5.083	5.098	5.080	5.154	5.208	5.264
Rönne	424	422	435	435	428	418	423	428	428	430
Kiel insgesamt	233.701	234.267	235.264	236.008	237.584	239.320	240.299	242.340	246.269	249.023

Quelle: Bürger- und Ordnungsamt der Landeshauptstadt Kiel

Grafik 213. Einwohner/innen in den Kieler Stadtteilen 2016

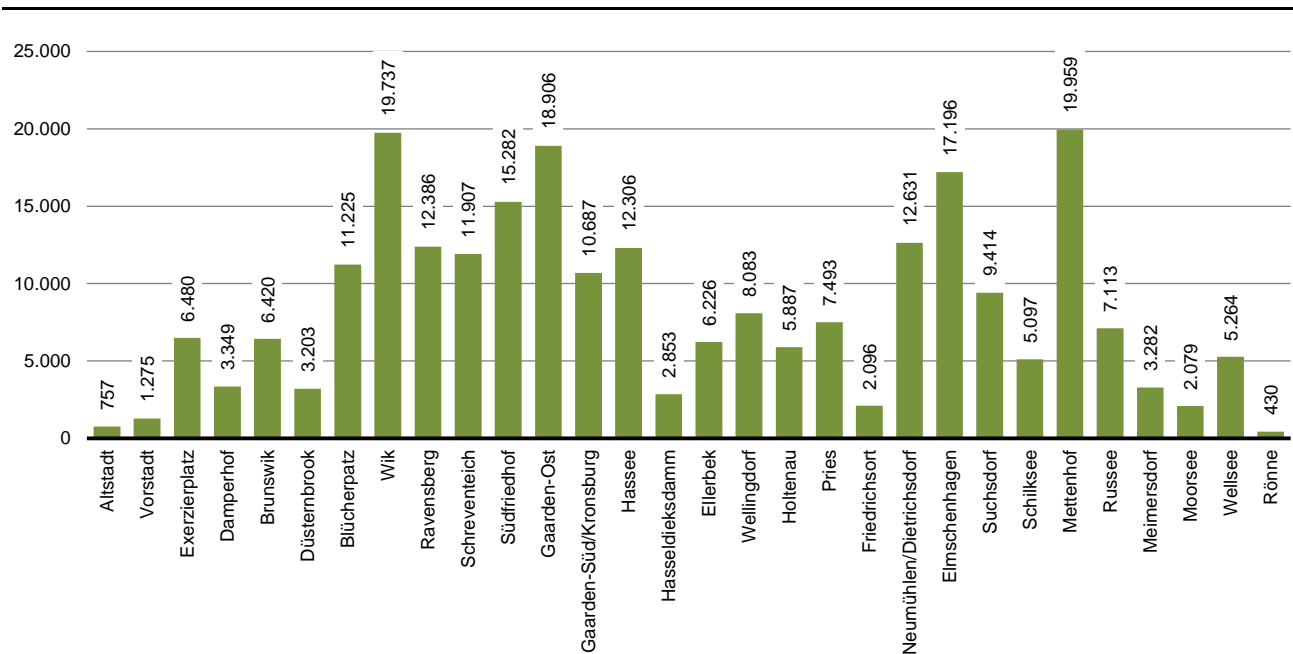

219. Veränderung der Einwohnerzahlen in den Stadtteilen seit 1987

Stadtteil	Gesamte Bevölkerung				Ausländische Bevölkerung			
	Jahr		Veränderung		Jahr		Veränderung	
	1987	2016	absolut	in %	1987	2016	absolut	in %
Altstadt	749	757	8	1,1	167	120	-47	-28,1
Vorstadt	1.131	1.275	144	12,7	133	200	67	50,4
Exerzierplatz	6.456	6.480	24	0,4	432	549	117	27,1
Damperhof	3.214	3.349	135	4,2	257	254	-3	-1,2
Brunswik	6.675	6.420	-255	-3,8	283	437	154	54,4
Düsternbrook	3.350	3.203	-147	-4,4	294	467	173	58,8
Blücherpatz	11.521	11.225	-296	-2,6	429	503	74	17,2
Wik	18.390	19.737	1.347	7,3	815	2.151	1.336	163,9
Ravensberg	11.159	12.386	1.227	11,0	523	1.210	687	131,4
Schreventeich	12.246	11.907	-339	-2,8	450	629	179	39,8
Südfriedhof	14.683	15.282	599	4,1	783	1.445	662	84,5
Gaarden-Ost	16.449	18.906	2.457	14,9	2.425	6.859	4.434	182,8
Gaarden-Süd/Kronsborg	11.894	10.687	-1.207	-10,1	916	1.291	375	40,9
Hassee	12.234	12.306	72	0,6	530	1.047	517	97,5
Hasseldieksdamm	3.102	2.853	-249	-8,0	153	110	-43	-28,1
Ellerbek	6.738	6.226	-512	-7,6	368	926	558	151,6
Wellingdorf	9.100	8.083	-1.017	-11,2	414	967	553	133,6
Holtenau	6.393	5.887	-506	-7,9	163	907	744	456,4
Pries	8.191	7.493	-698	-8,5	421	658	237	56,3
Friedrichsort	2.240	2.096	-144	-6,4	312	203	-109	-34,9
Neumühlen/Dietrichsdorf	12.874	12.631	-243	-1,9	1.066	1.641	575	53,9
Elmschenhagen	17.595	17.196	-399	-2,3	529	1.175	646	122,1
Suchsdorf	7.990	9.414	1.424	17,8	186	351	165	88,7
Schilksee	6.282	5.097	-1.185	-18,9	132	289	157	118,9
Mettenhof	19.147	19.959	812	4,2	1.248	3.627	2.379	190,6
Russee	4.871	7.113	2.242	46,0	56	293	237	423,2
Meimersdorf	1.018	3.282	2.264	222,4	21	140	119	566,7
Moorsee	1.188	2.079	891	75,0	19	141	122	642,1
Wellsee	3.099	5.264	2.165	69,9	62	398	336	541,9
Rönne	470	430	-40	-8,5	5	7	2	40,0
Kiel insgesamt	240.449	249.023	8.574	3,6	13.592	28.995	15.403	113,3

Quelle: Bürger- und Ordnungsamt der Landeshauptstadt Kiel

Grafik 214. Veränderung der Einwohner/innen in den Stadtteilen seit 1987

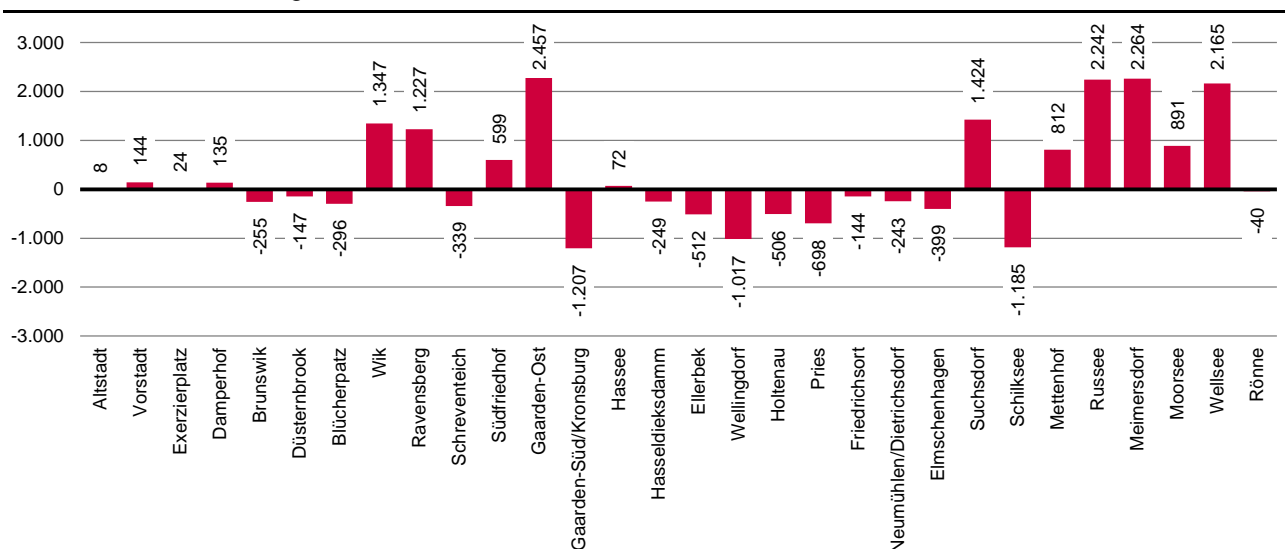

220. Bevölkerung in den Kieler Statistischen Bezirken

STAT. BEZ.	zugehöriger Stadtteil	2005	2011	2012	2013	2014	2015	2016	davon		Veränderung seit 2005
									männl.	weibl.	
01.0	Altstadt	622	611	626	625	654	665	757	372	385	135
02.0	Vorstadt	998	1.087	1.101	1.134	1.165	1.305	1.275	640	635	277
03.0	Exerzierplatz	5.985	6.308	6.414	6.426	6.388	6.397	6.480	3.103	3.377	495
04.0	Damperhof	3.021	3.207	3.214	3.302	3.319	3.329	3.349	1.601	1.748	328
05.0	Brunswik	5.715	6.263	6.354	6.451	6.464	6.488	6.420	2.954	3.466	705
06.0	Düsternbrook	3.008	2.975	2.987	3.049	3.200	3.192	3.203	1.563	1.640	195
07.0	Blücherpatz	10.496	10.853	10.989	11.068	11.114	11.245	11.225	5.161	6.064	729
08.1	Wik	5.855	6.038	6.054	6.041	6.050	6.092	6.075	2.869	3.206	220
08.2	Wik	4.782	4.942	5.027	5.015	5.120	5.509	5.764	2.947	2.817	982
08.3	Wik	2.258	2.842	3.074	3.112	3.096	3.163	3.171	1.516	1.655	913
08.4	Wik	4.434	4.482	4.470	4.355	4.462	4.469	4.633	2.198	2.435	199
08.5	Wik	83	79	74	79	85	84	94	44	50	11
09.1	Ravensberg	10.317	10.723	10.871	10.908	11.005	11.052	11.084	5.191	5.893	767
09.2	Ravensberg	287	597	614	618	617	716	749	331	418	462
09.3	Ravensberg	404	440	470	472	459	478	553	314	239	149
10.0	Schreventeich	11.077	11.517	11.686	11.837	11.878	11.898	11.907	5.767	6.140	830
11.2	Südfriedhof	374	370	369	371	378	364	359	179	180	-15
11.3	Südfriedhof	281	268	270	257	256	271	276	136	140	-5
11.4	Südfriedhof	454	415	428	423	418	422	444	226	218	-10
11.5	Südfriedhof	10.530	11.184	11.344	11.430	11.583	11.745	11.930	5.879	6.051	1.400
11.6	Südfriedhof	2.188	2.274	2.281	2.261	2.260	2.300	2.273	1.063	1.210	85
12.1	Gaarden-Ost	53	141	139	141	140	274	283	213	70	230
12.2	Gaarden-Ost	16.032	16.245	16.361	16.845	17.522	18.040	18.623	10.323	8.300	2.591
13.1	Gaarden-Süd/Kronsburg	172	168	165	164	169	172	175	106	69	3
13.2	Gaarden-Süd/Kronsburg	4.981	4.910	4.945	4.902	4.913	4.941	4.958	2.330	2.628	-23
13.3	Gaarden-Süd/Kronsburg	1.493	1.482	1.479	1.492	1.496	1.502	1.490	753	737	-3
13.4	Gaarden-Süd/Kronsburg	3.678	3.833	3.865	3.832	3.960	3.972	4.064	2.216	1.848	386
14.1	Hassee	1.798	1.906	1.899	1.925	1.970	2.013	2.036	1.192	844	238
14.3	Hassee	1.348	1.358	1.354	1.333	1.333	1.330	1.322	647	675	-26
14.4	Hassee	8.479	8.552	8.636	8.670	8.673	8.721	8.678	4.238	4.440	199
14.5	Hassee	288	266	260	264	270	270	270	142	128	-18
15.1	Hasseldieksdamm	936	942	963	984	996	1.025	1.018	492	526	82
15.2	Hasseldieksdamm	1.911	1.825	1.820	1.817	1.801	1.813	1.835	877	958	-76
16.0	Ellerbek	5.646	5.793	5.818	5.793	5.894	6.003	6.226	3.119	3.107	580
17.0	Wellingdorf	7.706	7.979	8.028	8.034	7.984	8.010	8.083	3.909	4.174	377
18.1	Holtenau	5.038	4.990	4.996	4.986	4.956	5.730	5.622	2.882	2.740	584
18.2	Holtenau	259	222	226	240	248	264	265	136	129	6
19.0	Pries	7.348	7.291	7.247	7.377	7.381	7.450	7.493	3.652	3.841	145
20.0	Friedrichsort	2.364	2.159	2.144	2.102	2.059	2.095	2.096	1.017	1.079	-268
21.1	Neumühlen/Dietrichsdorf	11	12	13	14	14	14	12	6	6	1
21.2	Neumühlen/Dietrichsdorf	10.532	10.560	10.623	10.638	10.735	10.934	11.376	5.623	5.753	844
21.3	Neumühlen/Dietrichsdorf	1.334	1.294	1.284	1.258	1.256	1.225	1.243	614	629	-91
22.1	Elmschenhagen	6.688	6.513	6.508	6.469	6.419	6.428	6.347	3.146	3.201	-341
22.2	Elmschenhagen	8.035	8.043	7.969	7.979	7.981	8.119	8.181	3.984	4.197	146
22.3	Elmschenhagen	2.722	2.657	2.650	2.627	2.610	2.615	2.641	1.260	1.381	-81
22.4	Elmschenhagen	36	27	25	28	27	30	27	16	11	-9
23.1	Suchsdorf	168	45	46	53	52	49	50	27	23	-118
23.2	Suchsdorf	8.510	9.405	9.402	9.373	9.371	9.383	9.358	4.534	4.824	848
23.3	Suchsdorf	2	1	1	1	4	4	6	4	2	4
24.1	Schilksee	5.299	5.117	5.054	4.996	4.960	4.918	5.016	2.371	2.645	-283
24.2	Schilksee	49	64	72	74	70	65	81	41	40	32
25.1	Mettenhof	3.147	3.235	3.335	3.386	3.413	3.419	3.460	1.674	1.786	313
25.2	Mettenhof	15.395	15.793	15.811	15.741	16.012	16.296	16.499	8.031	8.468	1.104
26.0	Russee	7.513	7.173	7.160	7.077	7.087	7.057	7.113	3.423	3.690	-400
27.1	Meimersdorf	686	1.283	1.419	1.431	1.518	1.737	1.767	892	875	1.081
27.2	Meimersdorf	1.180	1.545	1.548	1.549	1.546	1.551	1.515	761	754	335
28.1	Moorsee	807	857	910	909	905	909	916	470	446	109
28.2	Moorsee	269	285	277	292	284	272	296	151	145	27
28.3	Moorsee	224	484	478	616	610	653	718	355	363	494
28.4	Moorsee	120	143	157	150	148	146	149	77	72	29
29.0	Wellsee	5.052	5.083	5.098	5.080	5.154	5.208	5.264	2.573	2.691	212
30.0	Rönne	419	428	418	423	428	428	430	203	227	11
Kiel insgesamt		230.897	237.584	239.320	240.299	242.340	246.269	249.023	122.534	126.489	18.126

Quelle: Bürger- und Ordnungsamt der Landeshauptstadt Kiel

221. Bevölkerung in den Kieler PLZ-Bezirken

PLZ-Bereich	2000	2005	2010	2012	2013	2014	2015	2016	davon		Veränderung seit 2000	
									männl.	weibl.	abs.	in %
24103	10.141	10.350	10.774	11.058	11.195	11.236	11.413	11.566	5.580	5.986	1.425	14,1
24105	19.466	19.219	20.040	20.330	20.568	20.778	20.925	20.848	9.678	11.170	1.382	7,1
24106	17.724	17.411	17.904	18.699	18.602	18.813	19.317	19.737	9.574	10.163	2.013	11,4
24107	7.775	8.680	9.278	9.449	9.427	9.427	9.436	9.414	4.565	4.849	1.639	21,1
24109	21.189	21.389	21.781	21.929	21.928	22.222	22.553	22.812	11.074	11.738	1.623	7,7
24111	7.298	7.513	7.297	7.160	7.077	7.087	7.057	7.113	3.423	3.690	-185	-2,5
24113	17.203	17.066	17.162	17.259	17.258	17.328	17.447	17.439	8.655	8.784	236	1,4
24114	13.217	13.371	13.789	14.261	14.316	14.475	14.678	14.836	7.255	7.581	1.619	12,2
24116	11.143	11.353	11.711	11.983	12.129	12.168	12.181	12.202	5.903	6.299	1.059	9,5
24118	10.620	11.008	11.581	11.955	11.998	12.081	12.246	12.386	5.836	6.550	1.766	16,6
24143	20.040	20.212	20.520	20.788	21.236	22.034	22.700	23.407	12.975	10.432	3.367	16,8
24145	9.555	10.291	11.490	11.815	11.976	12.122	12.444	12.579	6.255	6.324	3.024	31,6
24146	10.858	10.768	10.604	10.628	10.612	10.600	10.739	10.826	5.247	5.579	-32	-0,3
24147	6.488	6.677	6.491	6.499	6.463	6.410	6.423	6.343	3.143	3.200	-145	-2,2
24148	13.476	13.354	13.832	13.848	13.829	13.880	14.015	14.311	7.029	7.282	835	6,2
24149	11.996	11.877	11.914	11.920	11.910	12.005	12.173	12.631	6.243	6.388	635	5,3
24159	20.855	20.358	19.840	19.739	19.775	19.674	20.522	20.573	10.099	10.474	-282	-1,4
Kiel insg.	229.044	230.897	236.008	239.320	240.299	242.340	246.269	249.023	122.534	126.489	19.979	8,7

Quelle: Bürger- und Ordnungsamt der Landeshauptstadt Kiel

Grafik 215. Einwohner/innen in den Kieler PLZ-Bezirken 2016

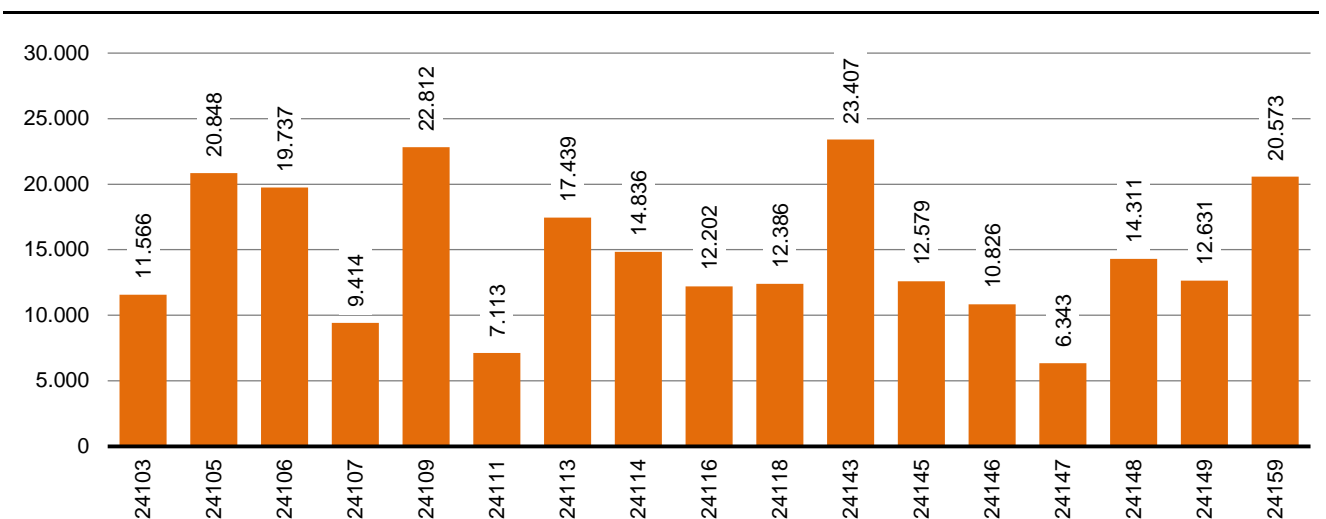

222. Entwicklung der ausländischen Bevölkerung seit 1970

Jahr	insgesamt		davon			
	Anteil an der Bevölkerung insgesamt		männlich		weiblich	
	absolut	in %	absolut	in % von 1	absolut	in % von 1
	1	2	3	4	5	6
1970	4.099	1,5	2.620	63,9	1.479	36,1
1971	7.742	2,9
1972	8.660	3,2
1973	10.214	3,9
1974	11.619	4,4	6.927	59,6	4.692	40,4
1975	11.747	4,5	6.834	58,2	4.913	41,8
1976	11.613	4,5	6.648	57,2	4.965	42,8
1977	11.490	4,5	6.492	56,5	4.998	43,5
1978	11.313	4,4	6.323	55,9	4.990	44,1
1979	12.283	4,9	6.853	55,8	5.430	44,2
1980	14.013	5,6	7.970	56,9	6.043	43,1
1981	14.935	6,0	8.483	56,8	6.452	43,2
1982	15.313	6,2	8.621	56,3	6.692	43,7
1983	15.363	6,2	8.630	56,2	6.733	43,8
1984	13.463	5,5	7.551	56,1	5.912	43,9
1985	13.205	5,4	7.296	55,3	5.909	44,7
1986	13.413	5,6	7.346	54,8	6.067	45,2
1987	13.592	5,7	7.430	54,7	6.162	45,3
1988	14.466	6,1	7.898	54,6	6.568	45,4
1989	15.355	6,4	8.361	54,5	6.993	45,5
1990	16.284	6,7	8.863	54,4	7.421	45,6
1991	17.035	7,0	9.347	54,9	7.688	45,1
1992	18.630	7,6	10.404	55,8	8.226	44,2
1993	19.585	8,0	10.931	55,8	8.654	44,2
1994	19.364	8,0	10.604	54,8	8.760	45,2
1995	20.164	8,3	11.111	55,1	9.053	44,9
1996	20.397	8,5	11.193	54,9	9.204	45,1
1997	20.583	8,7	11.220	54,5	9.363	45,5
1998	20.901	8,9	11.355	54,3	9.546	45,7
1999	20.019	8,7	10.938	54,6	9.081	45,4
2000	19.775	8,6	10.677	54,0	9.098	46,0
2001	20.576	9,0	11.025	53,6	9.551	46,4
2002	20.580	9,0	10.902	53,0	9.678	47,0
2003	20.413	8,9	10.648	52,2	9.763	47,8
2004	19.855	8,6	10.233	51,5	9.622	48,5
2005	20.175	8,7	10.319	51,1	9.856	48,9
2006	20.034	8,6	10.300	51,4	9.734	48,6
2007	20.104	8,6	10.345	51,5	9.759	48,5
2008	19.398	8,3	9.889	51,0	9.509	49,0
2009	19.151	8,1	9.687	50,6	9.464	49,4
2010	18.835	8,0	9.479	50,3	9.356	49,7
2011	18.661	7,9	9.375	50,2	9.286	49,8
2012	19.252	8,0	9.733	50,6	9.519	49,4
2013	19.979	8,3	10.139	50,7	9.840	49,3
2014	21.883	9,0	11.292	51,6	10.591	48,4
2015	25.763	10,5	13.645	53,0	12.118	47,0
2016	28.995	11,6	15.503	53,5	13.492	46,5

Quelle: 1970 Statistisches Landesamt Schleswig-Holstein, ab 1971 Bürger- und Ordnungsamt der Landeshauptstadt Kiel, Einwohner am Ort der alleinigen- oder Hauptwohnung jeweils zum 31.12. des Jahres.

Grafik 216. Entwicklung der ausländischen Bevölkerung seit 1970

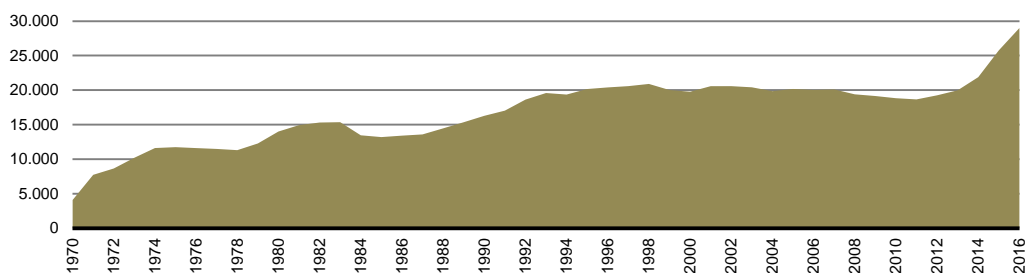

223. Ausländer/innen nach Altersjahren 2016

Alter	Ausländer/innen insgesamt		davon		Alter	Ausländer/innen insgesamt		davon	
	abs.	in % ¹	männlich	weiblich		abs.	in % ¹	männlich	weiblich
<1	321	8,8	162	159	50	352	8,6	198	154
1	289	10,3	143	146	51	322	7,6	178	144
2	282	9,5	146	136	52	284	8,1	139	145
3	252	10,5	126	126	53	300	8,2	172	128
4	272	11,9	130	142	54	305	7,7	155	150
5	280	11,7	140	140	55	251	6,7	125	126
6	269	11,2	139	130	56	228	7,4	120	108
7	260	10,4	136	124	57	249	6,5	115	134
8	260	12,3	130	130	58	209	7,8	120	89
9	284	9,9	137	147	59	224	7,0	105	119
10	233	11,5	120	113	60	201	8,0	96	105
11	257	8,8	124	133	61	218	6,7	102	116
12	198	10,2	81	117	62	176	5,9	82	94
13	225	9,1	112	113	63	150	7,8	63	87
14	215	8,5	121	94	64	202	7,2	83	119
15	215	9,2	115	100	65	166	9,2	69	97
16	211	10,7	106	105	66	225	7,0	94	131
17	287	11,3	192	95	67	157	7,3	69	88
18	343	11,7	199	144	68	176	7,8	83	93
19	412	13,2	237	175	69	166	8,5	86	80
20	497	11,7	275	222	70	176	9,5	83	93
21	508	11,2	286	222	71	163	6,8	84	79
22	571	9,9	307	264	72	152	4,9	77	75
23	655	11,7	387	268	73	109	6,0	75	34
24	704	12,7	392	312	74	136	4,2	75	61
25	770	12,3	441	329	75	104	4,2	46	58
26	807	13,2	458	349	76	106	3,8	52	54
27	801	14,4	434	367	77	86	3,1	44	42
28	808	14,3	450	358	78	65	3,0	42	23
29	765	15,0	449	316	79	64	3,7	38	26
30	728	15,5	421	307	80	66	2,4	30	36
31	687	16,4	392	295	81	37	2,6	20	17
32	693	16,5	390	303	82	39	3,0	16	23
33	679	15,8	365	314	83	30	3,5	15	15
34	627	16,7	377	250	84	30	2,6	15	15
35	611	17,0	323	288	85	22	2,1	11	11
36	611	17,1	351	260	86	18	2,4	6	12
37	571	16,8	303	268	87	18	2,0	7	11
38	533	18,1	288	245	88	13	2,0	4	9
39	572	17,7	277	295	89	10	2,1	6	4
40	527	17,3	265	262	90 +	42	1,6	8	34
41	523	16,9	281	242					
42	490	15,8	260	230					
43	450	14,5	248	202					
44	435	13,0	230	205					
45	422	12,2	230	192					
46	410	11,0	227	183					
47	411	9,4	214	197					
48	392	8,2	208	184					
49	325	8,9	170	155					

Quelle: Bürger- und Ordnungsamt der Landeshauptstadt Kiel

¹ Anteil in Prozent von allen Einwohner/innen dieses Alters.

Grafik 217. Altersaufbau der ausländischen Bevölkerung in Kiel

Alterspyramide der Ausländerinnen und Ausländer in Kiel
(Stand: 31.12.2016)

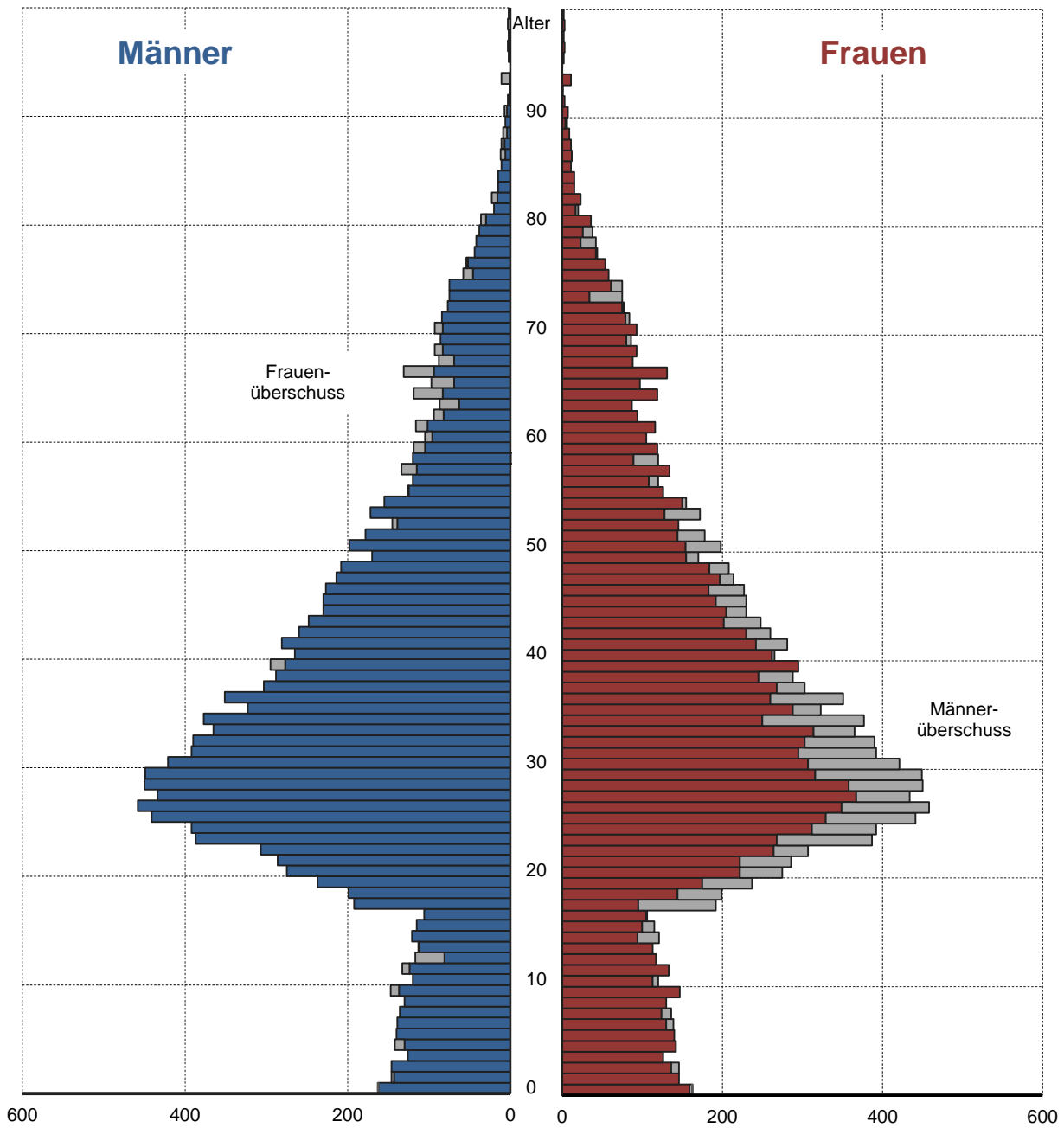

Quelle: Bürger- und Ordnungsamt der Landeshauptstadt Kiel

224. Ausländische Bevölkerung nach Altersgruppen und Geschlecht

Jahr	insg.	Altersgruppe von ... bis unter ...								
		0 -< 1	1 -< 6	6 -< 15	15 -< 18	18 -< 21	21 -< 45	45 -< 60	60 -< 65	65 u. ä.
insgesamt										
2002	20.580	119	939	1.943	586	853	10.828	3.607	793	912
2003	20.411	109	821	1.896	620	796	10.810	3.550	808	1.001
2004	19.855	119	691	1.808	633	719	10.517	3.494	818	1.056
2005	20.175	124	604	1.759	598	732	10.769	3.536	874	1.179
2006	20.034	129	624	1.611	569	721	10.684	3.493	934	1.269
2007	20.104	110	630	1.546	567	705	10.684	3.491	965	1.406
2008	19.344	86	558	1.381	570	555	10.269	3.404	1.015	1.506
2009	19.151	88	509	1.227	540	626	10.158	3.419	1.008	1.576
2010	18.835	105	497	1.144	482	603	9.873	3.379	1.044	1.708
2011	18.661	100	533	1.051	467	615	9.875	3.297	969	1.754
2012	19.252	100	587	1.005	419	644	10.252	3.390	964	1.891
2013	19.979	110	632	1.054	417	661	10.696	3.533	900	1.976
2014	21.883	158	771	1.222	499	766	11.587	3.859	907	2.114
2015	25.763	208	1.120	1.746	625	1.056	13.534	4.285	918	2.271
2016	28.995	321	1.375	2.201	713	1.252	15.126	4.684	947	2.376
männlich										
2002	10.902	59	490	1.012	303	396	5.822	1.911	457	452
2003	10.648	55	417	995	322	392	5.663	1.827	465	512
2004	10.233	70	353	923	335	364	5.416	1.771	473	528
2005	10.319	64	311	926	309	363	5.477	1.775	495	599
2006	10.300	68	336	838	299	361	5.498	1.740	521	639
2007	10.345	59	329	817	302	344	5.512	1.727	530	725
2008	9.835	48	298	725	311	239	5.198	1.705	526	785
2009	9.687	51	272	643	301	322	5.080	1.687	500	831
2010	9.479	54	259	592	271	315	4.915	1.688	485	900
2011	9.375	52	285	541	252	341	4.900	1.645	441	918
2012	9.733	45	296	499	232	363	5.158	1.738	411	991
2013	10.139	58	309	510	211	372	5.480	1.803	376	1.020
2014	11.292	80	390	565	264	417	6.092	2.028	388	1.068
2015	13.645	105	563	851	338	605	7.399	2.256	406	1.122
2016	15.503	162	685	1.100	413	711	8.375	2.476	426	1.155
weiblich										
2002	9.678	60	449	931	283	457	5.006	1.696	336	460
2003	9.763	54	404	901	298	404	5.147	1.723	343	489
2004	9.622	49	338	885	298	355	5.101	1.723	345	528
2005	9.856	60	293	833	289	369	5.292	1.761	379	580
2006	9.734	61	288	773	270	360	5.186	1.753	413	630
2007	9.759	51	301	729	265	361	5.172	1.764	435	681
2008	9.509	38	260	656	259	316	5.071	1.699	489	721
2009	9.464	37	237	584	239	304	5.078	1.732	508	745
2010	9.356	51	238	552	211	288	4.958	1.691	559	808
2011	9.286	48	248	510	215	274	4.975	1.652	528	836
2012	9.519	55	291	506	187	281	5.094	1.652	553	900
2013	9.840	52	323	544	206	289	5.216	1.730	524	956
2014	10.591	78	381	657	235	349	5.495	1.831	519	1.046
2015	12.118	103	557	895	287	451	6.135	2.029	512	1.149
2016	13.492	159	690	1101	300	541	6751	2208	521	1.221

Quelle: Bürger- und Ordnungsamt der Landeshauptstadt Kiel

225. Ausländische Bevölkerung nach Altersgruppen und Geschlecht in den Stadtteilen - 2016

Stadtteil	insg.	Altersgruppe von ... bis unter ...								
		0 -< 1	1 -< 6	6 -< 15	15 -< 18	18 -< 21	21 -< 45	45 -< 60	60 -< 65	65 u. ä.
insgesamt										
Altstadt	120	-	2	2	-	2	83	22	5	4
Vorstadt	200	2	7	4	1	10	110	34	9	23
Exerzierplatz	549	7	9	17	6	26	350	74	20	40
Damperhof	254	4	6	10	4	6	155	48	8	13
Brunswik	437	1	9	11	8	11	281	65	14	37
Düsternbrook	467	-	12	9	-	9	354	44	9	30
Blücherplatz	503	3	14	11	3	12	289	94	13	64
Wik	2.151	18	83	133	48	126	1.364	223	56	100
Ravensberg	1.210	1	13	29	9	69	941	98	28	22
Schreventeich	629	6	21	21	2	16	400	90	19	54
Südfriedhof	1.445	11	47	76	33	78	839	216	41	104
Gaarden-Ost	6.859	84	384	607	206	254	3.305	1.192	219	608
Gaarden-Süd/Kronsburg	1.291	21	66	102	33	55	642	210	38	124
Hassee	1.047	5	37	40	30	58	532	197	51	97
Hasseldieksdamm	110	1	2	4	1	4	57	21	6	14
Ellerbek	926	15	43	64	14	41	466	175	33	75
Wellingdorf	967	13	42	74	21	36	458	191	43	89
Holtenau	907	19	63	110	25	85	470	81	18	36
Pries	658	12	37	46	20	16	274	136	28	89
Friedrichsort	203	1	6	9	4	2	77	46	12	46
Neumühlen/Dietrichsdorf	1.641	20	73	131	45	88	798	247	47	192
Elmschenhagen	1.175	14	54	89	37	56	573	197	41	114
Suchsdorf	351	1	11	14	5	11	139	95	22	53
Schilksee	289	1	21	22	16	14	105	48	12	50
Mettenhof	3.627	46	279	510	116	131	1.628	602	106	209
Russee	293	6	9	14	12	12	138	65	10	27
Meimersdorf	140	2	3	11	4	4	65	30	6	15
Moorsee	141	1	6	11	4	9	63	26	8	13
Wellsee	398	6	16	20	6	11	169	116	23	31
Rönne	7	-	-	-	-	-	1	1	2	3
Kiel insgesamt	28.995	321	1.375	2.201	713	1.252	15.126	4.684	947	2.376
darunter weiblich										
Altstadt	50	-	1	1	-	1	35	6	4	2
Vorstadt	94	2	4	2	-	4	51	14	5	12
Exerzierplatz	225	4	3	11	1	9	130	36	12	19
Damperhof	110	1	3	8	2	2	66	22	5	6
Brunswik	195	-	3	5	3	4	127	26	8	19
Düsternbrook	214	-	5	1	-	-	164	25	5	14
Blücherplatz	272	-	8	6	2	8	152	56	8	32
Wik	1.012	13	43	52	16	53	633	118	28	56
Ravensberg	604	1	9	14	4	36	474	44	13	9
Schreventeich	307	3	14	13	1	8	187	44	11	26
Südfriedhof	691	6	20	37	19	38	388	111	21	51
Gaarden-Ost	2.960	42	193	317	92	104	1.263	514	120	315
Gaarden-Süd/Kronsburg	572	9	28	51	11	30	277	88	24	54
Hassee	462	3	18	16	8	18	234	91	25	49
Hasseldieksdamm	65	1	1	2	-	2	34	12	6	7
Ellerbek	423	5	21	35	5	15	215	73	17	37
Wellingdorf	489	5	21	48	13	17	220	101	23	41
Holtenau	334	11	35	46	12	26	130	42	11	21
Pries	314	4	19	25	8	7	130	64	14	43
Friedrichsort	95	-	4	5	2	-	34	23	7	20
Neumühlen/Dietrichsdorf	770	10	35	72	16	47	343	119	30	98
Elmschenhagen	547	6	26	47	12	21	257	94	24	60
Suchsdorf	158	-	5	6	3	5	62	33	11	33
Schilksee	142	1	12	11	8	8	47	21	7	27
Mettenhof	1.836	28	144	245	48	64	848	290	49	120
Russee	164	1	7	8	6	7	78	36	8	13
Meimersdorf	77	-	-	4	2	2	42	15	2	10
Moorsee	61	1	3	5	-	-	30	12	4	6
Wellsee	245	2	8	8	6	7	99	77	19	19
Rönne	4	-	-	-	-	-	1	1	-	2
Kiel insgesamt	13.492	159	690	1.101	300	541	6.751	2.208	521	1.221

Quelle: Bürger- und Ordnungsamt der Landeshauptstadt Kiel

226. Ausländische Bevölkerung nach Altersgruppen und Stadtteilen - 2016

Stadtteil	insg.	davon in der Altersgruppe von ... bis unter ... Jahre																			
		0-<3	3-<6	6-<10	10-<12	12-<15	15-<18	18-<21	21-<25	25-<30	30-<35	35-<40	40-<45	45-<50	50-<55	55-<60	60-<65	65-<70	70-<75	75-<80	80 u.ä.
Altstadt	120	1	1	1	-	1	-	2	9	27	24	11	12	10	9	3	5	3	-	-	1
Vorstadt	200	5	4	1	2	1	1	10	17	40	21	18	14	15	13	6	9	11	4	7	1
Exerzierplatz	549	12	4	8	6	3	6	26	47	107	89	57	50	31	27	16	20	18	9	8	5
Damperhof	254	7	3	5	2	3	4	6	27	35	46	29	18	19	17	12	8	5	2	3	3
Brunswik	437	5	5	6	1	4	8	11	34	82	71	54	40	27	24	14	14	17	8	7	5
Düsterbrook	467	6	6	7	1	1	-	9	84	120	72	55	23	21	10	13	9	7	8	9	6
Blücherplatz	503	10	7	5	5	1	3	12	26	70	88	66	39	39	25	30	13	23	16	9	16
Wlk	2.151	51	50	61	27	45	48	126	342	436	274	176	136	87	76	60	56	35	31	18	16
Ravensberg	1.210	3	11	15	3	11	9	69	234	386	193	81	47	33	37	28	28	7	5	7	3
Schreventeich	629	16	11	15	6	-	2	16	60	123	112	56	49	34	30	26	19	23	12	8	11
Südfriedhof	1.445	31	27	26	25	25	33	78	123	258	205	146	107	98	69	49	41	41	28	21	14
Gaarden-Ost	6.859	245	223	295	143	169	206	254	475	794	760	664	612	528	394	270	219	220	206	114	68
Gaarden-Süd/Kronsburg	1.291	49	38	52	15	35	33	55	90	140	154	134	124	88	68	54	38	54	35	23	12
Hassee	1.047	23	19	16	9	15	30	58	70	137	124	118	83	86	57	54	51	35	34	9	19
Hasseldieksdamm	110	2	1	1	-	3	1	4	6	13	11	11	16	10	7	4	6	5	2	2	5
Eilerbek	926	28	30	33	14	17	14	41	66	92	100	112	96	77	64	34	33	17	28	16	14
Wellingdorf	967	30	25	36	16	22	21	36	80	90	99	90	99	75	66	50	43	34	37	9	9
Holtenau	907	47	35	46	22	42	25	85	124	129	92	77	48	30	25	26	18	12	12	4	8
Pries	658	32	17	21	8	17	20	16	47	72	53	49	53	55	53	28	28	41	23	14	11
Friedrichsort	203	3	4	5	2	2	4	2	9	13	21	16	18	14	17	15	12	16	21	6	3
Neumühlen/Dietrichsdorf	1.641	54	39	61	24	46	45	88	148	197	170	151	132	106	86	55	47	71	69	36	16
Eimschenhegen	1.175	39	29	37	22	30	37	56	74	118	114	143	124	93	59	45	41	46	37	22	9
Suchsdorf	351	8	4	8	2	4	5	11	12	31	30	35	31	42	26	27	22	18	11	11	13
Schilksee	289	9	13	12	8	2	16	14	15	25	26	25	14	18	11	19	12	17	13	11	9
Meltenhof	3.627	152	173	270	114	126	116	131	179	346	361	406	336	228	217	157	106	72	56	39	42
Russee	293	9	6	4	5	5	12	12	19	25	28	35	31	27	23	15	10	13	9	4	1
Meimersdorf	140	4	1	5	4	2	4	4	3	8	23	11	20	15	9	6	6	5	8	2	-
Moorsee	141	2	5	8	-	3	4	9	7	8	17	19	12	10	3	13	8	5	4	3	1
Wellsee	398	9	13	13	4	3	6	11	11	28	36	53	41	44	41	31	23	17	8	3	3
Rönne	7	-	-	-	-	-	-	-	-	1	-	-	-	-	-	1	2	2	-	-	1
Kiel insgesamt	28.995	892	804	1.073	490	638	713	1.252	2.438	3.951	3.414	2.898	2.425	1.960	1.563	1.161	947	890	736	425	325

Quelle: Bürger- und Ordnungsamt der Landeshauptstadt Kiel

227. Prozentuale Verteilung der ausländischen Bevölkerung nach Altersgruppen und Stadtteilen - 2016

Stadtteil	insg.	davon in der Altersgruppe von ... bis unter ... Jahre																				
		0-<3	3-<6	6-<10	10-<12	12-<15	15-<18	18-<21	21-<25	25-<30	30-<35	35-<40	40-<45	45-<50	50-<55	55-<60	60-<65	65-<70	70-<75	75-<80	80 u.ä.	
Altstadt	100,0	0,8	0,8	0,8	-	0,8	-	1,7	7,5	22,5	20,0	9,2	10,0	8,3	7,5	2,5	4,2	2,5	-	-	-	0,8
Vorstadt	100,0	2,5	2,0	0,5	1,0	0,5	0,5	5,0	8,5	20,0	10,5	9,0	7,0	7,5	6,5	3,0	4,5	5,5	2,0	3,5	0,5	0,5
Exerzierplatz	100,0	2,2	0,7	1,5	1,1	0,5	1,1	4,7	8,6	19,5	16,2	10,4	9,1	5,6	4,9	2,9	3,6	3,3	1,6	1,5	0,9	0,9
Damperhof	100,0	2,8	1,2	2,0	0,8	1,2	1,6	2,4	10,6	13,8	18,1	11,4	7,1	7,5	6,7	4,7	3,1	2,0	0,8	1,2	1,2	1,2
Brunswik	100,0	1,1	1,1	1,4	0,2	0,9	1,8	2,5	7,8	18,8	16,2	12,4	9,2	6,2	5,5	3,2	3,2	3,9	1,8	1,6	1,1	1,1
Düsterbrook	100,0	1,3	1,3	1,5	0,2	0,2	-	1,9	18,0	25,7	15,4	11,8	4,9	4,5	2,1	2,8	1,9	1,5	1,7	1,9	1,3	1,3
Blücherplatz	100,0	2,0	1,4	1,0	1,0	0,2	0,6	2,4	5,2	13,9	17,5	13,1	7,8	7,8	5,0	6,0	2,6	4,6	3,2	1,8	3,2	3,2
Wlk	100,0	2,4	2,3	2,8	1,3	2,1	2,2	5,9	15,9	20,3	12,7	8,2	6,3	4,0	3,5	2,8	2,6	1,6	1,4	0,8	0,7	0,7
Ravensberg	100,0	0,2	0,9	1,2	0,2	0,9	0,7	5,7	19,3	31,9	16,0	6,7	3,9	2,7	3,1	2,3	2,3	0,6	0,4	0,6	0,2	0,2
Schreventeich	100,0	2,5	1,7	2,4	1,0	-	0,3	2,5	9,5	19,6	17,8	8,9	7,8	5,4	4,8	4,1	3,0	3,7	1,9	1,3	1,7	1,7
Südfriedhof	100,0	2,1	1,9	1,8	1,7	1,7	2,3	5,4	8,5	17,9	14,2	10,1	7,4	6,8	4,8	3,4	2,8	2,8	1,9	1,5	1,0	1,0
Gaarden-Ost	100,0	3,6	3,3	4,3	2,1	2,5	3,0	3,7	6,9	11,6	11,1	9,7	8,9	7,7	5,7	3,9	3,2	3,2	3,0	1,7	1,0	1,0
Gaarden-Süd/Kronsburg	100,0	3,8	2,9	4,0	1,2	2,7	2,6	4,3	7,0	10,8	11,9	10,4	9,6	6,8	5,3	4,2	2,9	4,2	2,7	1,8	0,9	0,9
Hassee	100,0	2,2	1,8	1,5	0,9	1,4	2,9	5,5	6,7	13,1	11,8	11,3	7,9	8,2	5,4	5,2	4,9	3,3	3,2	0,9	1,8	1,8
Hasseldiekdamm	100,0	1,8	0,9	0,9	-	2,7	0,9	3,6	5,5	11,8	10,0	10,0	14,5	9,1	6,4	3,6	5,5	4,5	1,8	1,8	4,5	4,5
Eilerbek	100,0	3,0	3,2	3,6	1,5	1,8	1,5	4,4	7,1	9,9	10,8	12,1	10,4	8,3	6,9	3,7	3,6	1,8	3,0	1,7	1,5	1,5
Wellingdorf	100,0	3,1	2,6	3,7	1,7	2,3	2,2	3,7	8,3	9,3	10,2	9,3	10,2	7,8	6,8	5,2	4,4	3,5	3,8	0,9	0,9	0,9
Holtenau	100,0	5,2	3,9	5,1	2,4	4,6	2,8	9,4	13,7	14,2	10,1	8,5	5,3	3,3	2,8	2,9	2,0	1,3	1,3	0,4	0,9	0,9
Pries	100,0	4,9	2,6	3,2	1,2	2,6	3,0	2,4	7,1	10,9	8,1	7,4	8,1	8,4	8,1	4,3	4,3	6,2	3,5	2,1	1,7	1,7
Friedrichsort	100,0	1,5	2,0	2,5	1,0	1,0	2,0	1,0	4,4	6,4	10,3	7,9	8,9	6,9	8,4	7,4	5,9	7,9	10,3	3,0	1,5	1,5
Neumühlen/Dietrichsdorf	100,0	3,3	2,4	3,7	1,5	2,8	2,7	5,4	9,0	12,0	10,4	9,2	8,0	6,5	5,2	3,4	2,9	4,3	4,2	2,2	1,0	1,0
Eimschenhegen	100,0	3,3	2,5	3,1	1,9	2,6	3,1	4,8	6,3	10,0	9,7	12,2	10,6	7,9	5,0	3,8	3,5	3,9	3,1	1,9	0,8	0,8
Suchsdorf	100,0	2,3	1,1	2,3	0,6	1,1	1,4	3,1	3,4	8,8	8,5	10,0	8,8	12,0	7,4	7,7	6,3	5,1	3,1	3,1	3,7	3,7
Schilksee	100,0	3,1	4,5	4,2	2,8	0,7	5,5	4,8	5,2	8,7	9,0	8,7	4,8	6,2	3,8	6,6	4,2	5,9	4,5	3,8	3,1	3,1
Meltenhof	100,0	4,2	4,8	7,4	3,1	3,5	3,2	3,6	4,9	9,5	10,0	11,2	9,3	6,3	6,0	4,3	2,9	2,0	1,5	1,1	1,2	1,2
Russee	100,0	3,1	2,0	1,4	1,7	1,7	4,1	4,1	6,5	8,5	9,6	11,9	10,6	9,2	7,8	5,1	3,4	4,4	3,1	1,4	0,3	0,3
Meimersdorf	100,0	2,9	0,7	3,6	2,9	1,4	2,9	2,9	2,1	5,7	16,4	7,9	14,3	10,7	6,4	4,3	3,6	5,7	1,4	1,4	-	-
Moorsee	100,0	1,4	3,5	5,7	-	2,1	2,8	6,4	5,0	5,7	12,1	13,5	8,5	7,1	2,1	9,2	5,7	3,5	2,8	2,1	0,7	0,7
Wellsee	100,0	2,3	3,3	3,3	1,0	0,8	1,5	2,8	2,8	7,0	9,0	13,3	10,3	11,1	10,3	7,8	5,8	4,3	2,0	0,8	0,8	0,8
Rönne	100,0	-	-	-	-	-	-	-	-	14,3	-	-	-	-	-	14,3	28,6	28,6	-	-	14,3	14,3
Kiel insgesamt	100,0	3,1	2,8	3,7	1,7	2,2	2,5	4,3	8,4	13,6	11,8	10,0	8,4	6,8	5,4	4,0	3,3	3,1	2,5	1,5	1,5	1,1

Quelle: Bürger- und Ordnungsamt der Landeshauptstadt Kiel

228. Ausländische Bevölkerung in den Stadtteilen

Stadtteil	2005	2011	2012	2013	2014	2015	2016	davon		Veränderung seit 2005	
								männl.	weibl.	abs.	in %
Altstadt	125	68	68	67	90	108	120	70	50	-5	-4,0
Vorstadt	170	131	131	146	166	265	200	106	94	75	44,1
Exerzierplatz	459	453	443	478	456	493	549	324	225	90	19,6
Damperhof	235	185	189	219	233	252	254	144	110	19	8,1
Brunswik	393	362	377	405	411	412	437	242	195	44	11,2
Düsternbrook	378	380	425	453	462	465	467	253	214	89	23,5
Blücherplatz	445	423	425	441	456	513	503	231	272	58	13,0
Wik	1.199	1.194	1.257	1.181	1.296	1.766	2.151	1.139	1.012	952	79,4
Ravensberg	1.049	827	882	948	972	1.058	1.210	606	604	161	15,3
Schreventeich	608	542	588	637	611	618	629	322	307	21	3,5
Südfriedhof	1.087	915	979	1.006	1.124	1.257	1.445	754	691	358	32,9
Gaarden-Ost	4.129	3.972	4.082	4.417	5.188	5.997	6.859	3.899	2.960	2.730	66,1
Gaarden-Süd/Kronsborg	968	908	935	935	1.092	1.184	1.291	719	572	323	33,4
Hassee	930	834	886	853	909	959	1.047	585	462	117	12,6
Hasseldieksdamm	112	95	91	95	101	106	110	45	65	-2	-1,8
Ellerbek	542	598	606	607	682	799	926	503	423	384	70,8
Wellingdorf	684	669	695	720	772	859	967	478	489	283	41,4
Holtenuau	220	167	161	169	176	980	907	573	334	687	312,3
Pries	403	412	442	460	449	529	658	344	314	255	63,3
Friedrichsort	466	265	254	198	180	183	203	108	95	-263	-56,4
Neumühlen/Dietrichsdorf	1.066	961	976	1.012	1.091	1.382	1.641	871	770	575	53,9
Elmschenhagen	852	772	796	812	881	1.028	1.175	628	547	323	37,9
Suchsdorf	250	246	251	252	268	284	351	193	158	101	40,4
Schilksee	202	147	160	163	160	176	289	147	142	87	43,1
Mettenhof	2.537	2.441	2.479	2.592	2.898	3.200	3.627	1.791	1.836	1.090	43,0
Russee	221	196	186	214	225	276	293	129	164	72	32,6
Meimersdorf	69	97	111	113	124	141	140	63	77	71	102,9
Moorsee	68	104	91	107	102	133	141	80	61	73	107,4
Wellsee	301	290	279	271	301	333	398	153	245	97	32,2
Rönne	7	7	7	8	7	7	7	3	4	-	-
Kiel insgesamt	20.175	18.661	19.252	19.979	21.883	25.763	28.995	15.503	13.492	8.820	43,7

Quelle: Bürger- und Ordnungsamt der Landeshauptstadt Kiel

Grafik 218. Veränderung der ausländischen Bevölkerung in den Stadtteilen seit 2005

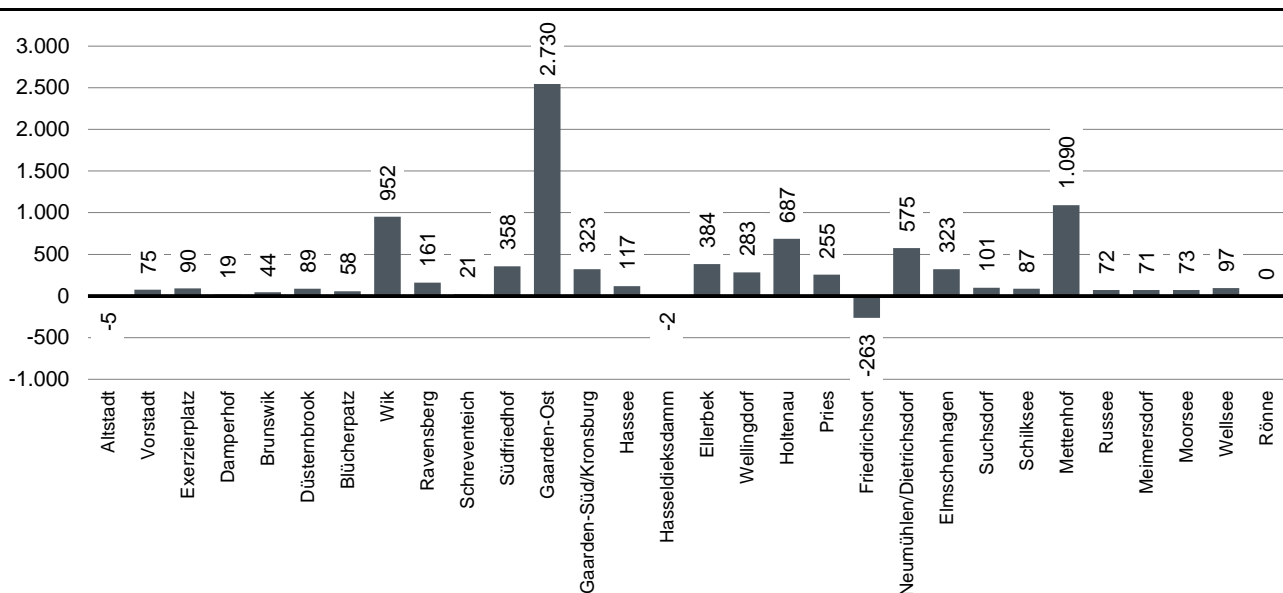

229. Ausländer/innen in den Kieler Statistischen Bezirken

STAT. BEZ.	zugehöriger Stadtteil	2005	2011	2012	2013	2014	2015	2016	davon		Veränderung seit 2005	
									männl.	weibl.	abs.	in %
01.0	Altstadt	125	68	68	67	90	108	120	70	50	-5	-4,0
02.0	Vorstadt	170	131	131	146	166	265	200	106	94	30	17,6
03.0	Exerzierplatz	459	453	443	478	456	493	549	324	225	90	19,6
04.0	Damperhof	235	185	189	219	233	252	254	144	110	19	8,1
05.0	Brunswik	393	362	377	405	411	412	437	242	195	44	11,2
06.0	Düsternbrook	378	380	425	453	462	465	467	253	214	89	23,5
07.0	Blücherpatz	445	423	425	441	456	513	503	231	272	58	13,0
08.1	Wik	262	276	280	292	314	325	345	153	192	83	31,7
08.2	Wik	308	283	301	296	314	711	948	568	380	640	207,8
08.3	Wik	137	133	140	144	147	162	166	82	84	29	21,2
08.4	Wik	488	502	536	447	517	562	680	329	351	192	39,3
08.5	Wik	4	-	-	2	4	6	12	7	5	8	200,0
09.1	Ravensberg	758	533	575	621	625	686	759	367	392	1	0,1
09.2	Ravensberg	113	91	89	99	117	118	129	50	79	16	14,2
09.3	Ravensberg	178	203	218	228	230	254	322	189	133	144	80,9
10.0	Schreventeich	608	542	588	637	611	618	629	322	307	21	3,5
11.2	Südfriedhof	12	18	17	16	17	18	17	4	13	5	41,7
11.3	Südfriedhof	11	12	15	11	13	13	17	8	9	6	54,5
11.4	Südfriedhof	156	122	112	131	149	152	185	90	95	29	18,6
11.5	Südfriedhof	816	680	746	762	857	960	1.096	590	506	280	34,3
11.6	Südfriedhof	92	83	89	86	88	114	130	62	68	38	41,3
12.1	Gaarden-Ost	23	29	23	32	33	164	172	149	23	149	647,8
12.2	Gaarden-Ost	4.106	3.943	4.059	4.385	5.155	5.833	6.687	3.750	2.937	2.581	62,9
13.1	Gaarden-Süd/Kronsburg	39	32	24	23	32	39	46	33	13	7	17,9
13.2	Gaarden-Süd/Kronsburg	135	137	137	132	144	168	187	94	93	52	38,5
13.3	Gaarden-Süd/Kronsburg	26	23	23	18	19	20	16	8	8	-10	-38,5
13.4	Gaarden-Süd/Kronsburg	768	716	751	762	897	957	1.042	584	458	274	35,7
14.1	Hassee	298	231	258	256	296	332	383	246	137	85	28,5
14.3	Hassee	24	29	33	37	38	34	32	13	19	8	33,3
14.4	Hassee	603	574	595	557	570	589	628	324	304	25	4,1
14.5	Hassee	5	-	-	3	5	4	4	2	2	-1	-20,0
15.1	Hasseldieksdamm	42	36	37	39	44	42	44	17	27	2	4,8
15.2	Hasseldieksdamm	70	59	54	56	57	64	66	28	38	-4	-5,7
16.0	Ellerbek	542	598	606	607	682	799	926	503	423	384	70,8
17.0	Wellingdorf	684	669	695	720	772	859	967	478	489	283	41,4
18.1	Holtenau	184	154	148	156	160	962	889	564	325	705	383,2
18.2	Holtenau	36	13	13	13	16	18	18	9	9	-18	-50,0
19.0	Pries	403	412	442	460	449	529	658	344	314	255	63,3
20.0	Friedrichsort	466	265	254	198	180	183	203	108	95	-263	-56,4
21.1	Neumühlen/Dietrichsdorf	-	-	-	-	-	-	-	-	-	-	-
21.2	Neumühlen/Dietrichsdorf	1.046	942	959	995	1.072	1.358	1.613	860	753	567	54,2
21.3	Neumühlen/Dietrichsdorf	19	19	17	17	19	24	28	11	17	9	47,4
22.1	Elmschenhagen	311	294	297	303	355	393	403	227	176	92	29,6
22.2	Elmschenhagen	480	420	439	451	468	569	700	366	334	220	45,8
22.3	Elmschenhagen	56	56	58	55	54	63	69	32	37	13	23,2
22.4	Elmschenhagen	5	2	2	3	4	3	3	3	-	-2	-40,0
23.1	Suchsdorf	5	2	2	1	1	1	1	1	-	-4	-80,0
23.2	Suchsdorf	245	244	249	251	267	283	350	192	158	105	42,9
23.3	Suchsdorf	-	-	-	-	-	-	-	-	-	-	-
24.1	Schilksee	200	145	157	153	151	170	279	138	141	79	39,5
24.2	Schilksee	2	2	3	10	9	6	10	9	1	8	400,0
25.1	Mettenhof	350	387	433	455	475	509	538	241	297	188	53,7
25.2	Mettenhof	2.187	2.054	2.046	2.137	2.423	2.691	3.089	1.550	1.539	902	41,2
26.0	Russee	221	196	186	214	225	276	293	129	164	72	32,6
27.1	Meimersdorf	14	47	51	51	67	72	65	24	41	51	364,3
27.2	Meimersdorf	55	50	60	62	57	69	75	39	36	20	36,4
28.1	Moorsee	54	52	58	62	61	68	76	42	34	22	40,7
28.2	Moorsee	6	6	6	6	4	5	11	7	4	5	83,3
28.3	Moorsee	8	46	27	38	36	59	54	31	23	46	575,0
28.4	Moorsee	-	-	-	1	1	1	-	-	-	-	-
29.0	Wellsee	301	290	279	271	301	333	398	153	245	97	32,2
30.0	Rönne	7	7	7	8	7	7	7	3	4	-	-
Kiel insgesamt		20.174	18.835	18.661	19.252	19.979	21.883	28.995	15.503	13.492	8.821	44

Quelle: Bürger- und Ordnungsamt der Landeshauptstadt Kiel

230. Ausländer/innen in den Kieler PLZ-Bezirken

PLZ-Bereich	2005	2011	2012	2013	2014	2015	2016	davon		Veränderung seit 2000	
								männl.	weibl.	abs.	in %
24103	972	820	813	900	936	1.104	1.110	635	475	138	14,2
24105	1.216	1.165	1.227	1.299	1.329	1.390	1.407	726	681	191	15,7
24106	1.199	1.194	1.257	1.181	1.296	1.766	2.151	1.139	1.012	952	79,4
24107	250	246	251	252	268	284	351	193	158	101	40,4
24109	2.649	2.536	2.570	2.687	2.999	3.306	3.737	1.836	1.901	1.088	41,1
24111	221	196	186	214	225	276	293	129	164	72	32,6
24113	1.104	1.003	1.047	1.008	1.085	1.166	1.280	712	568	176	15,9
24114	931	796	867	875	975	1.105	1.260	664	596	329	35,3
24116	625	559	606	647	620	632	642	331	311	17	2,7
24118	1.049	826	882	948	972	1.058	1.210	606	604	161	15,3
24143	5.053	4.807	4.945	5.310	6.234	7.106	8.086	4.573	3.513	3.033	60
24145	476	523	513	520	557	637	705	310	395	229	48,1
24146	542	476	498	507	526	633	770	399	371	228	42,1
24147	305	294	296	302	351	392	402	226	176	97	31,8
24148	1.226	1.267	1.301	1.327	1.454	1.658	1.893	981	912	667	54,4
24149	1.065	961	976	1.012	1.091	1.382	1.641	871	770	576	54,1
24159	1.291	991	1.017	990	965	1.868	2.057	1.172	885	766	59,3
Kiel insg.	20.174	18.660	19.252	19.979	21.883	25.763	28.995	15.503	13.492	8.821	43,7

Quelle: Bürger- und Ordnungsamt der Landeshauptstadt Kiel

Grafik 219. Ausländische Bevölkerung in den Kieler PLZ-Bezirken 2016

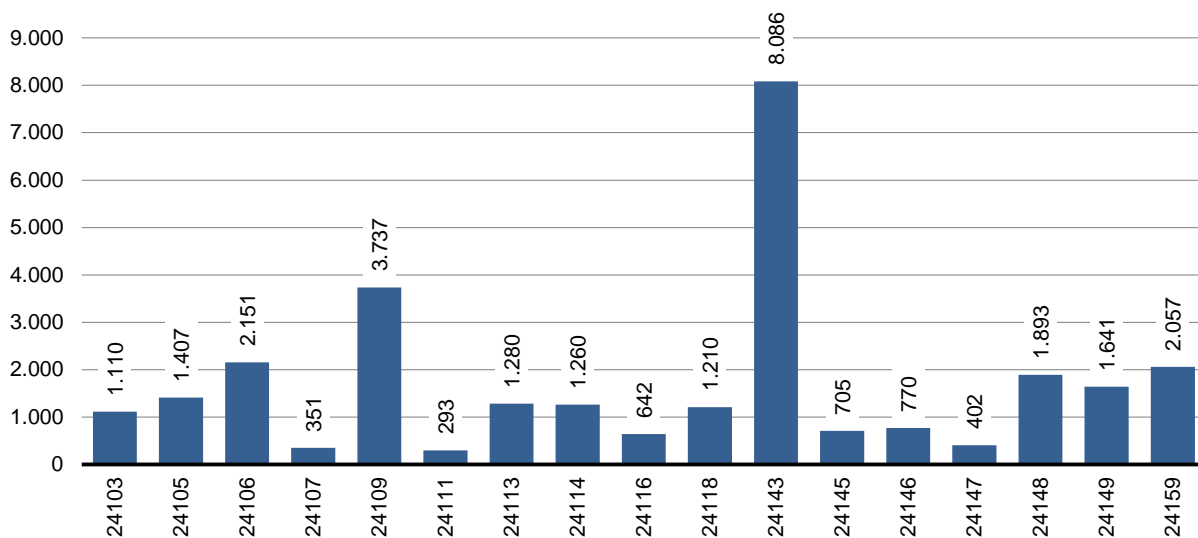

231. Ausländische Bevölkerung nach ausgesuchten Nationalitäten

Jahr	Einwohner/ -innen insgesamt	darunter		darunter nach Nationalität					
		Ausländer/ -innen insg.	Türkei	Polen	Irak	Russland	Ukraine	Syrien	Bulgarien
2007	233.701	20.104	6.218	1.752	1.086	958	680	159	218
2008	234.267	19.398	5.974	1.759	1.061	914	674	172	249
2009	235.264	19.151	5.753	1.766	1.031	929	651	187	342
2010	236.008	18.835	5.556	1.797	952	927	621	215	348
2011	237.584	18.661	5.324	1.763	970	890	588	234	415
2012	239.320	19.252	5.052	1.841	1.005	893	571	338	528
2013	240.299	19.979	4.871	1.961	1.017	913	558	517	625
2014	242.340	21.883	4.742	2.127	1.074	982	575	953	902
2015	246.269	25.763	4.629	2.234	1.582	998	546	2.702	1.224
2016	249.023	28.995	4.542	2.331	2.062	1.015	533	4.033	1.487

Quelle: Bürger- und Ordnungsamt der Landeshauptstadt Kiel

232. Ausländische Bevölkerung nach Stadtteilen und ausgesuchten Nationalitäten - 2016

Stadtteil	Einwohner/ -innen insgesamt	darunter		darunter nach Nationalität					
		Ausländer/ -innen insg.	Türkei	Polen	Irak	Russland	Ukraine	Syrien	Bulgarien
Altstadt	757	120	3	9	6	3	-	1	13
Vorstadt	1.275	200	16	8	12	7	1	4	-
Exerzierplatz	6.480	549	42	36	37	13	11	47	20
Damperhof	3.349	254	15	22	2	3	2	26	8
Brunswik	6.420	437	33	36	15	16	7	30	2
Düsternbrook	3.203	467	10	16	4	14	7	15	-
Blücherplatz	11.225	503	33	29	-	12	8	31	3
Wik	19.737	2.151	142	106	124	120	41	335	23
Ravensberg	12.386	1.210	54	70	28	41	19	55	10
Schreventeich	11.907	629	40	43	26	30	11	14	5
Südfriedhof	15.282	1.445	179	102	47	58	32	163	26
Gaarden-Ost	18.906	6.859	1.456	346	457	150	115	913	1.028
Gaarden-Süd/Kronsborg	10.687	1.291	173	105	94	31	26	158	113
Hassee	12.306	1.047	168	146	45	27	9	137	28
Hasseldieksdamm	2.853	110	12	18	1	8	4	3	3
Ellerbek	6.226	926	252	74	36	46	13	109	36
Wellingdorf	8.083	967	282	107	22	29	18	117	42
Holtenau	5.887	907	24	21	183	7	8	354	2
Pries	7.493	658	126	48	41	32	17	109	10
Friedrichsort	2.096	203	82	26	5	6	1	15	-
Neumühlen/Dietrichsdorf	12.631	1.641	484	87	92	46	29	305	59
Elmschenhagen	17.196	1.175	233	147	69	21	18	188	28
Suchsdorf	9.414	351	21	79	21	11	6	21	9
Schilksee	5.097	289	9	28	12	20	5	62	1
Mettenhof	19.959	3.627	491	430	615	220	103	739	8
Russee	7.113	293	39	32	22	11	7	45	1
Meimersdorf	3.282	140	35	23	6	6	6	5	2
Moorsee	2.079	141	33	10	7	4	3	28	1
Wellsee	5.264	398	55	126	33	23	6	4	6
Rönne	430	7	-	1	-	-	-	-	-
Kiel insgesamt	249.023	28.995	4.542	2.331	2.062	1.015	533	4.033	1.487

Quelle: Bürger- und Ordnungsamt der Landeshauptstadt Kiel

233. Ausländer/innen nach der Nationalität und dem Geschlecht - 2016

Staatsangehörigkeit	dar.		Staatsangehörigkeit	dar.		Staatsangehörigkeit	dar.		Staatsangehörigkeit	dar.	
	insg.	weibl.		insg.	weibl.		insg.	weibl.		insg.	weibl.
Albanien	262	107	Ägypten	122	45	Afghanistan	644	221	Argentinien	14	9
Belgien	42	20	Äthiopien	23	6	Armenien	282	137	Bolivien	3	1
Bosn.-Herzeg.	161	69	Algerien	198	30	Aserbaidesch.	203	95	Brasilien	76	49
Bulgarien	1.487	764	Angola	9	5	Bangladesch	57	9	Chile	32	14
Dänemark	191	92	Benin	3	1	Bhutan	1	1	Costa Rica	5	4
Estland	64	41	Burkina Faso	10	1	China (Taiw.)	22	13	Dom.Reublik	25	12
Finnland	74	54	Elfenbeinküste	16	9	China (Rep.)	499	268	Ecuador	30	11
Frankreich	267	156	Eritrea	117	29	Georgien	65	39	El Salvador	2	2
Griechenland	572	149	Gambia	15	5	Indien	294	94	Guatemala	5	2
Großbritannien	314	121	Ghana	228	105	Indonesien	72	31	Haiti	1	1
Irland	27	15	Guinea	7	2	Irak	2.062	800	Honduras	2	1
Island	14	6	Kamerun	70	33	Iran	438	197	Jamaika	4	1
Italien	405	172	Kap.Verden	8	5	Israel	90	34	Kanada	58	36
Kosovo	208	90	Kenia	34	27	Japan	72	40	Kolumbien	78	46
Kroatien	257	96	Kongo (Dem.Rep)	3	-	Jemen	240	78	Kuba	22	15
Lettland	81	46	Kongo (Rep)	4	1	Jordanien	38	10	Mexiko	45	24
Litauen	212	125	Liberia	2	-	Kambodscha	1	1	Nicaragua	3	1
Luxemburg	14	7	Lybien	32	11	Kasachstan	96	49	Panama	1	1
Malta	1	-	Mali	2	1	Kirgistan	36	24	Paraguay	6	4
Mazedonien	60	30	Marokko	159	56	Korea Süd.	104	63	Peru	64	39
Moldavien	36	27	Mauretanien	5	-	Korea VR	9	5	Uruguay	6	2
Montenegro	10	7	Mauritius	3	1	Kuwait	5	2	Venezuela	31	12
Niederlande	149	64	Mosambik	6	5	Laos	8	5	U S A	251	160
Norwegen	73	43	Namibia	2	2	Libanon	104	42	Trinid./Tobago	5	3
Österreich	301	177	Nigeria	144	46	Malaysia	12	5	Übr. Amerika	9	5
Polen	2.331	1.175	Niger	3	1	Mongolei	9	6			
Portugal	125	54	Ruanda	6	4	Nepal	50	17	Amerika insg.	778	455
Rumänien	566	237	Sambia	1	1	Oman	5	4			
Russland	1.015	629	Senegal	15	7	Pakistan	270	96	Australien	37	12
Schweden	141	74	Sierra Leone	1	-	Philippinen	49	38	Kiribati	1	-
Schweiz	76	46	Simbabwe	6	6	Saudi-Arabien	14	5	Neuseeland	15	7
Serbien	278	146	Somalia	82	31	Singapur	33	14	Übr. Ozeanien	-	-
Slowakei	145	78	Sudan	17	8	Sri Lanka	16	9			
Slowenien	20	7	Südafrika	16	6	Syrien	4.033	1.609	Ozeanien insg.	53	19
Spanien	391	197	Südsudan	1	-	Tadschikistan	1	-			
Tschech. Rep.	46	33	Tansania	4	2	Thailand	249	220	Heimatl.Ausl.	-	-
Türkei	4.542	2.237	Togo	61	32	Turkmenistan	8	4	Staatenlose	43	17
Ukraine	533	324	Tunesien	73	29	Turkmenistan	8	4	Unkl. Staatsang.	176	49
Ungarn	138	54	Uganda	4	-	Usbekistan	49	27	Keine Angabe	22	7
Weißrussl.	79	56	Zentr.Afr. Rep.	1	1	V A E	1	-			
Zypern	6	4	Übr. Afrika	3	2	Vietnam	285	160	Sonstige insg.	241	73
Übr.Europa	131	79				Übr. Asien	28	9			
Europa insg.	15.845	7.908	Afrika insg.	1.516	556	Asien insg.	10.562	4.485	Ausl. insges.	28.995	13.496

Quelle: Bürger- und Ordnungsamt der Landeshauptstadt Kiel

234. Einwohner/innen nach Geschlecht und Migrationshintergrund absolut

Jahr	Einwohner/innen insgesamt			darunter: Personen mit Migrationshintergrund						davon:			
	insg.	davon		insg.	davon		Ausländer/innen ¹		Deutsche mit Migrationshintergrund ²				
		m	w		m	w	insg.	davon		insg.	davon		
								m	w		m	w	
2004	230.033	110.927	119.106	39.292	20.171	19.121	19.855	10.233	9.622	19.437	9.938	9.499	
2005	230.897	111.541	119.356	40.113	20.629	19.484	20.175	10.319	9.856	19.938	10.310	9.628	
2006	232.340	112.539	119.801	41.283	21.199	20.084	20.034	10.300	9.734	21.249	10.899	10.350	
2007	233.701	113.245	120.456	42.569	21.891	20.678	20.104	10.345	9.759	22.465	11.546	10.919	
2008	234.267	113.811	120.456	42.846	21.929	20.917	19.398	9.889	9.509	23.448	12.040	11.408	
2009	235.264	114.332	120.932	43.658	22.279	21.379	19.151	9.687	9.464	24.507	12.592	11.915	
2010	236.008	114.735	121.273	44.115	22.428	21.687	18.835	9.479	9.356	25.280	12.949	12.331	
2011	237.584	115.594	121.990	44.881	22.800	22.081	18.661	9.375	9.286	26.220	13.425	12.795	
2012	239.320	116.632	122.688	46.225	23.514	22.711	19.252	9.733	9.519	26.973	13.781	13.192	
2013	240.832	117.684	123.148	48.936	24.975	23.961	20.652	10.542	10.110	28.284	14.433	13.851	
2014	242.340	118.507	123.833	50.533	25.888	24.645	21.883	11.292	10.591	28.650	14.596	14.054	
2015	246.269	120.807	125.462	55.390	28.695	26.695	25.763	13.645	12.118	29.627	15.050	14.577	
2016	249.023	122.534	126.489	59.310	30.940	28.370	28.995	15.503	13.492	30.315	15.437	14.878	

Quelle: Eigene Berechnungen auf Basis der Daten des Bürger- und Ordnungsamtes der Landeshauptstadt Kiel

¹ Personen deren Staatsangehörigkeit nicht deutsch ist.

² Personen mit Einbürgerungsurkunde oder Urkunde über den Erwerb der deutschen Staatsangehörigkeit durch Erklärung oder zudem zusätzlichen Staatsangehörigkeitsausweis. Deutsche mit ausländischen oder eingebürgerten Eltern und Deutsche mit einer weiteren Staatsangehörigkeit.

235. Einwohner/innen nach Migrationshintergrund - Anteile in %

Jahr	Einwohner/innen insgesamt	dar.: mit Migrationshintergrund			davon:			
		insgesamt	in % von 1	Ausländer/innen ¹		Deutsche mit Migrationshintergrund ²		
				insg.	in % von 1	insg.	in % von 1	
								1
2004	230.033	39.292	17,1	19.855	8,6	19.437	8,4	
2005	230.897	40.113	17,4	20.175	8,7	19.938	8,6	
2006	232.340	41.283	17,8	20.034	8,6	21.249	9,1	
2007	233.701	42.569	18,2	20.104	8,6	22.465	9,6	
2008	234.267	42.846	18,3	19.398	8,3	23.448	10,0	
2009	235.264	43.658	18,6	19.151	8,1	24.507	10,4	
2010	236.008	44.115	18,7	18.835	8,0	25.280	10,7	
2011	237.584	44.881	18,9	18.661	7,9	26.220	11,0	
2012	239.320	46.225	19,3	19.252	8,0	26.973	11,3	
2013	240.832	48.936	20,3	20.652	8,6	28.284	11,7	
2014	242.340	50.533	20,9	21.883	9,0	28.650	11,8	
2015	246.269	55.390	22,5	25.763	10,5	29.627	12,0	
2016	249.023	59.310	23,8	28.995	11,6	30.315	12,2	

Quelle: Eigene Berechnungen auf Basis der Daten des Bürger- und Ordnungsamtes der Landeshauptstadt Kiel

¹ Personen deren Staatsangehörigkeit nicht deutsch ist.

² Personen mit Einbürgerungsurkunde oder Urkunde über den Erwerb der deutschen Staatsangehörigkeit durch Erklärung oder zudem zusätzlichen Staatsangehörigkeitsausweis. Deutsche mit ausländischen oder eingebürgerten Eltern und Deutsche mit einer weiteren Staatsangehörigkeit.

236. Einwohner/innen mit Migrationshintergrund nach Altersjährgängen 2016

Alter	Einwohner/innen mit Migrationshintergrund insgesamt		davon		Alter	Einwohner/innen mit Migrationshintergrund insgesamt		davon	
	abs.	in % ¹	männlich	weiblich		abs.	in % ¹	männlich	weiblich
<1	937	40,2	482	455	50	714	18,9	411	303
1	963	40,3	488	475	51	675	18,6	363	312
2	889	39,5	459	430	52	625	17,1	321	304
3	829	39,4	418	411	53	662	18,2	357	305
4	837	41,2	432	405	54	621	17,8	325	296
5	842	41,5	436	406	55	569	17,6	285	284
6	831	41,2	410	421	56	539	16,4	289	250
7	770	39,6	409	361	57	546	17,3	283	263
8	807	41,0	412	395	58	503	16,5	269	234
9	827	42,1	410	417	59	494	17,4	244	250
10	833	42,7	429	404	60	470	16,7	234	236
11	784	41,3	391	393	61	466	17,4	229	237
12	755	40,1	374	381	62	408	15,3	180	228
13	754	40,0	400	354	63	351	14,4	161	190
14	800	40,1	432	368	64	409	16,2	175	234
15	717	37,9	386	331	65	335	13,9	145	190
16	736	36,8	364	372	66	400	16,2	170	230
17	737	35,2	430	307	67	313	13,9	149	164
18	743	30,7	402	341	68	337	14,1	159	178
19	843	28,8	470	373	69	295	13,7	157	138
20	950	26,2	485	465	70	304	14,8	149	155
21	905	22,6	478	427	71	282	16,0	135	147
22	1.095	24,2	562	533	72	270	12,4	132	138
23	1.167	23,6	643	524	73	198	9,1	120	78
24	1.193	23,2	631	562	74	246	11,0	122	124
25	1.259	24,1	679	580	75	218	8,5	102	116
26	1.286	23,5	703	583	76	199	8,1	96	103
27	1.288	25,4	688	600	77	202	8,8	96	106
28	1.263	25,1	687	576	78	152	7,0	78	74
29	1.225	26,1	694	531	79	128	6,5	70	58
30	1.166	27,0	649	517	80	121	7,0	55	66
31	1.127	28,7	612	515	81	99	6,2	39	60
32	1.128	29,8	599	529	82	84	5,9	39	45
33	1.075	28,5	557	518	83	67	7,1	31	36
34	1.059	29,4	594	465	84	59	7,2	23	36
35	1.009	29,5	515	494	85	55	6,7	25	30
36	1.024	30,4	551	473	86	55	6,8	17	38
37	967	31,2	500	467	87	38	5,4	12	26
38	943	31,6	498	445	88	30	4,9	10	20
39	967	32,5	481	486	89	27	5,1	13	14
40	909	31,5	462	447	90 +	105	20,8	23	82
41	967	34,1	506	461					
42	886	32,8	444	442					
43	848	31,2	437	411					
44	817	27,9	433	384					
45	828	26,7	460	368					
46	843	25,7	473	370					
47	809	22,9	433	376					
48	761	20,2	419	342					
49	641	17,3	340	301					

Quelle: Bürger- und Ordnungsamt der Landeshauptstadt Kiel

¹ Anteil in Prozent von allen Einwohner/innen dieses Alters.

Grafik 220. Altersaufbau und Migrationshintergrund der Kieler Bevölkerung

Alterspyramide der Kieler Bevölkerung nach Migrationshintergrund (Stand: 31.12.2016)

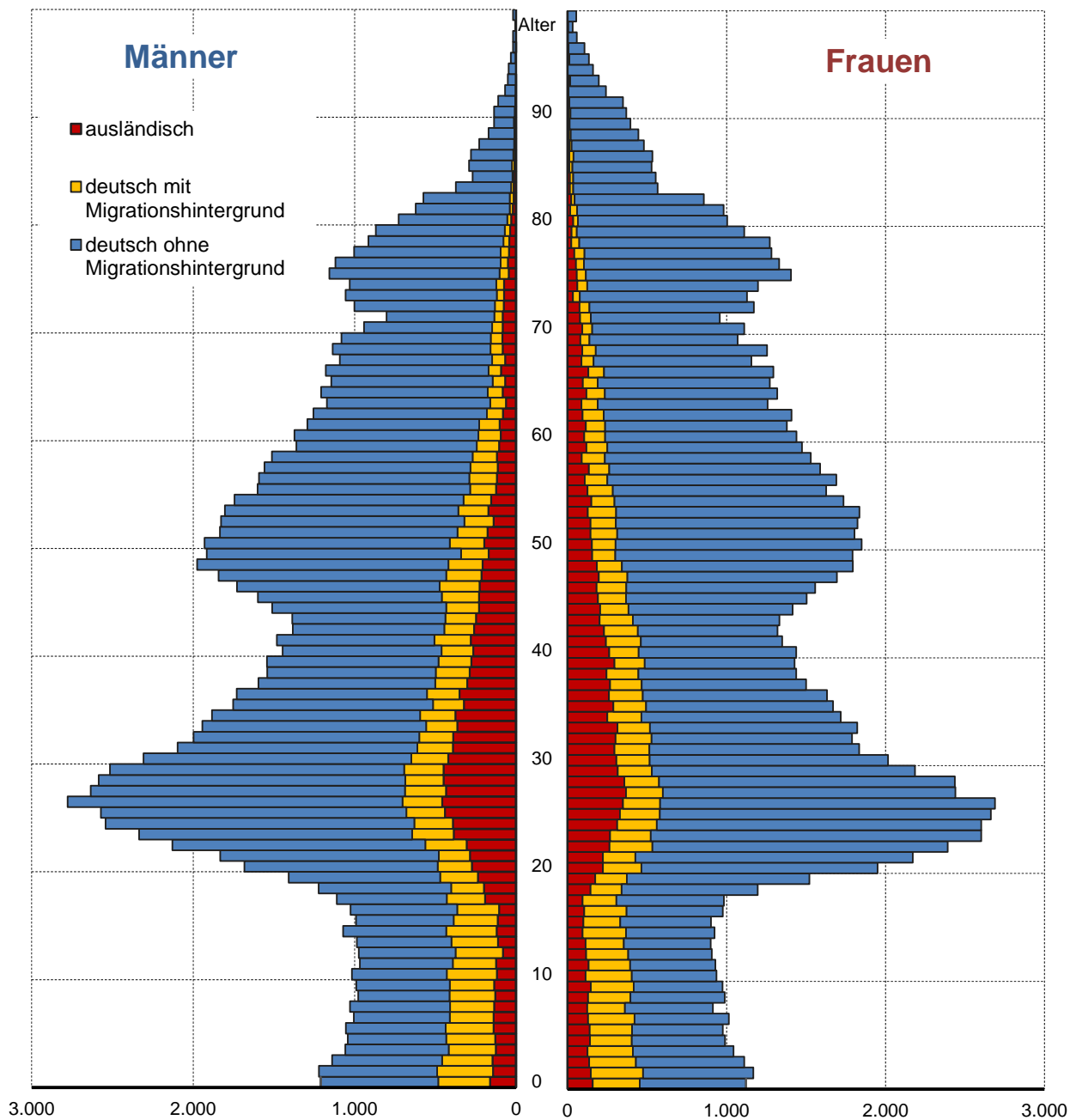

Quelle: Bürger- und Ordnungsamt der Landeshauptstadt Kiel

Grafik 221. Altersaufbau der Kieler Bevölkerung mit Migrationshintergrund

Alterspyramide der Kieler Bevölkerung mit Migrationshintergrund
(Stand: 31.12.2016)

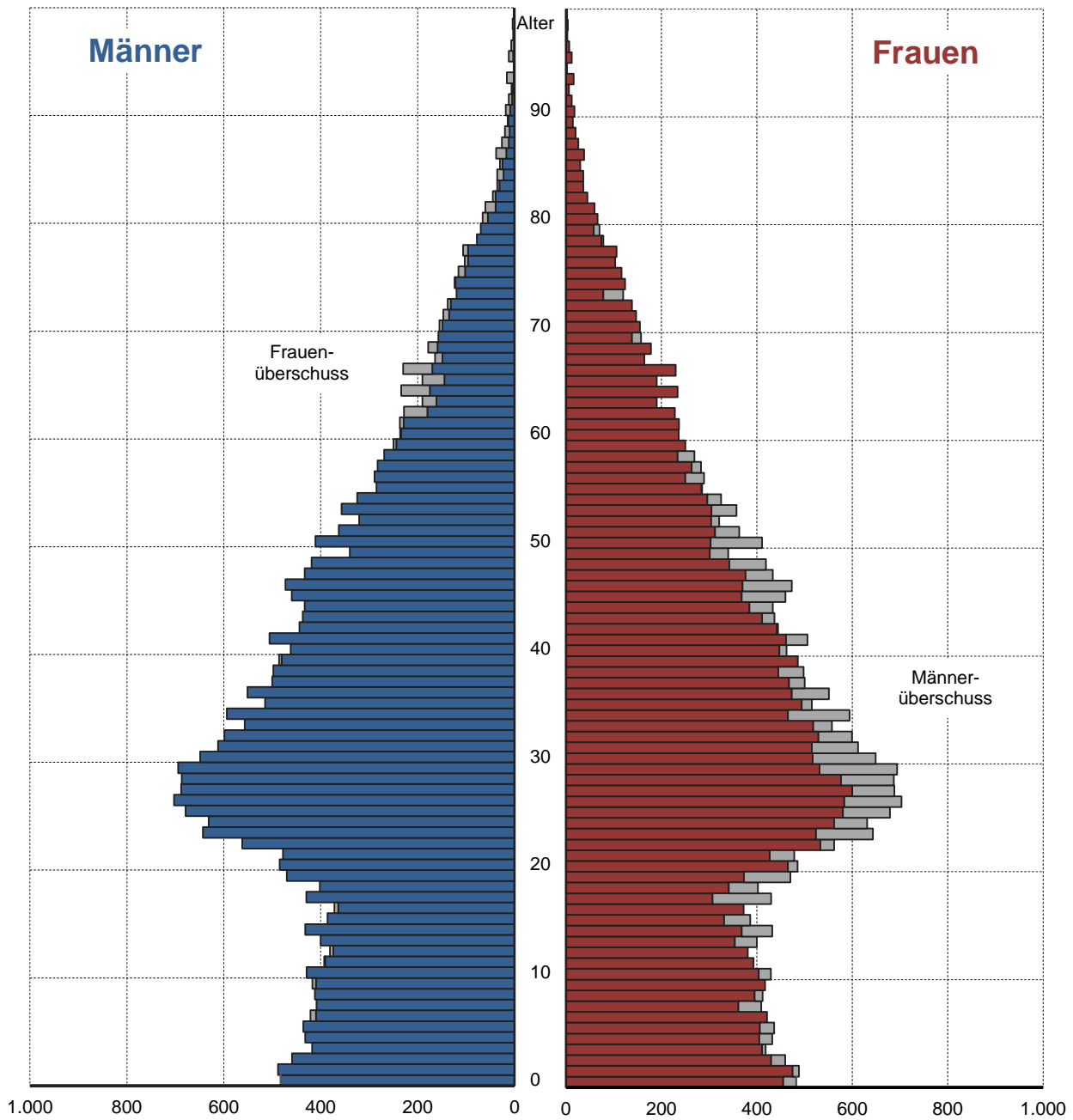

Quelle: Bürger- und Ordnungsamt der Landeshauptstadt Kiel

237. Einwohner/innen mit Migrationshintergrund nach Altersgruppen in den Stadtteilen - 2016

Stadtteil	insg.	Altersgruppe von ... bis unter ...								
		0 -< 1	1 -< 6	6 -< 15	15 -< 18	18 -< 21	21 -< 45	45 -< 60	60 -< 65	65 u. ä.
insgesamt										
Altstadt	180	-	6	10	3	4	111	26	7	13
Vorstadt	333	5	17	20	7	16	168	57	12	31
Exerzierplatz	1.080	24	57	53	13	41	615	160	35	82
Damperhof	542	6	23	32	13	11	296	103	15	43
Brunswik	1.027	15	51	71	28	34	571	148	41	68
Düsternbrook	685	3	35	32	4	17	447	81	13	53
Blücherplatz	1.248	27	90	109	34	41	606	193	34	114
Wik	3.949	60	252	392	124	205	2.040	509	121	246
Ravensberg	2.094	14	70	100	28	112	1.429	202	48	91
Schreventeich	1.559	19	89	107	36	44	866	217	48	133
Südfriedhof	2.800	43	167	257	80	127	1.469	392	80	185
Gaarden-Ost	10.488	163	774	1.266	394	419	4.435	1.850	349	838
Gaarden-Süd/Kronsburg	2.381	53	200	270	79	97	981	417	77	207
Hassee	2.308	27	142	238	102	111	989	419	109	171
Hasseldieksdamm	361	4	11	38	17	16	128	72	23	52
Ellerbek	2.063	36	166	284	79	97	815	360	60	166
Wellingdorf	2.102	47	165	263	79	90	841	372	79	166
Holtenau	1.189	23	85	141	36	91	562	123	41	87
Pries	1.237	20	98	143	52	45	450	216	50	163
Friedrichsort	429	9	32	50	13	10	152	78	18	67
Neumühlen/Dietrichsdorf	3.260	58	229	442	146	168	1.336	498	104	279
Elmschenhagen	3.022	51	244	485	140	130	1.123	531	103	215
Suchsdorf	1.030	13	62	115	31	39	330	239	63	138
Schilksee	721	5	41	71	35	25	226	148	40	130
Mettenhof	9.851	149	944	1.655	469	433	3.354	1.747	419	681
Russee	962	14	75	132	53	35	339	203	40	71
Meimersdorf	680	13	63	116	28	23	257	132	17	31
Moorsee	463	6	38	73	25	21	184	76	16	24
Wellsee	1.249	30	132	195	42	34	447	259	40	70
Rönne	17	-	2	1	-	-	6	2	2	4
Kiel insgesamt	59.310	937	4.360	7.161	2.190	2.536	25.573	9.830	2.104	4.619
darunter weiblich										
Altstadt	81	-	2	7	2	1	48	9	5	7
Vorstadt	162	3	8	13	4	8	81	22	6	17
Exerzierplatz	498	11	31	29	4	17	268	73	22	43
Damperhof	253	2	9	16	8	4	140	46	7	21
Brunswik	506	5	23	36	14	21	289	62	22	34
Düsternbrook	341	1	20	12	3	4	219	46	5	31
Blücherplatz	670	10	49	53	15	20	335	111	19	58
Wik	1.928	35	118	178	51	92	985	267	64	138
Ravensberg	1.085	7	36	55	15	66	742	93	27	44
Schreventeich	770	12	48	54	14	22	430	97	25	68
Südfriedhof	1.351	23	74	127	45	64	694	194	39	91
Gaarden-Ost	4.568	86	373	625	181	182	1.758	752	181	430
Gaarden-Süd/Kronsburg	1.091	23	93	144	32	50	430	176	47	96
Hassee	1.041	10	64	112	41	47	441	191	49	86
Hasseldieksdamm	183	3	4	20	6	9	61	36	17	27
Ellerbek	968	17	89	140	38	40	373	153	29	89
Wellingdorf	1.029	23	76	129	45	44	405	174	46	87
Holtenau	473	12	41	61	18	28	174	62	29	48
Pries	612	7	45	70	25	23	218	107	29	88
Friedrichsort	216	4	16	28	6	2	74	39	12	35
Neumühlen/Dietrichsdorf	1.575	28	110	226	54	92	612	242	64	147
Elmschenhagen	1.467	24	116	256	61	59	536	247	56	112
Suchsdorf	506	7	27	55	20	21	163	101	35	77
Schilksee	375	2	19	38	19	12	111	83	23	68
Mettenhof	4.866	74	473	786	213	197	1.699	826	205	393
Russee	507	4	39	64	25	16	186	111	21	41
Meimersdorf	358	6	35	47	13	15	150	68	7	17
Moorsee	219	6	22	32	10	6	89	34	7	13
Wellsee	661	10	66	80	28	17	255	135	27	43
Rönne	10	-	1	1	-	-	4	1	-	3
Kiel insgesamt	28.370	455	2.127	3.494	1.010	1.179	11.970	4.558	1.125	2.452

Quelle: Bürger- und Ordnungsamt der Landeshauptstadt Kiel

238. Einwohner/innen nach Migrationshintergrund und Bevölkerungsanteilen in den Kieler Stadtteilen - 2016

Stadtteil	dar.: mit Migrationshintergrund			davon:			
	Einwohner/-innen insg.	insg.	in % von 1	Ausländer/innen ¹		Deutsche mit Migrationshintergrund ²	
				insg.	in % von 1	insg.	in % von 1
	1	2	3	4	5	6	7
Altstadt	757	180	23,8	120	15,9	60	7,9
Vorstadt	1.275	333	26,1	200	15,7	133	10,4
Exerzierplatz	6.480	1.080	16,7	549	8,5	531	8,2
Damperhof	3.349	542	16,2	254	7,6	288	8,6
Brunswik	6.420	1.027	16,0	437	6,8	590	9,2
Düsternbrook	3.203	685	21,4	467	14,6	218	6,8
Blücherplatz	11.225	1.248	11,1	503	4,5	745	6,6
Wik	19.737	3.949	20,0	2.151	10,9	1.798	9,1
Ravensberg	12.386	2.094	16,9	1.210	9,8	884	7,1
Schreventeich	11.907	1.559	13,1	629	5,3	930	7,8
Südfriedhof	15.282	2.800	18,3	1.445	9,5	1.355	8,9
Gaarden-Ost	18.906	10.488	55,5	6.859	36,3	3.629	19,2
Gaarden-Süd/Kronsburg	10.687	2.381	22,3	1.291	12,1	1.090	10,2
Hassee	12.306	2.308	18,8	1.047	8,5	1.261	10,2
Hasseldieksdamm	2.853	361	12,7	110	3,9	251	8,8
Ellerbek	6.226	2.063	33,1	926	14,9	1.137	18,3
Wellingdorf	8.083	2.102	26,0	967	12,0	1.135	14,0
Holtenu	5.887	1.189	20,2	907	15,4	282	4,8
Pries	7.493	1.237	16,5	658	8,8	579	7,7
Friedrichsort	2.096	429	20,5	203	9,7	226	10,8
Neumühlen/Dietrichsdorf	12.631	3.260	25,8	1.641	13,0	1.619	12,8
Elmschenhagen	17.196	3.022	17,6	1.175	6,8	1.847	10,7
Suchsdorf	9.414	1.030	10,9	351	3,7	679	7,2
Schilksee	5.097	721	14,1	289	5,7	432	8,5
Mettenhof	19.959	9.851	49,4	3.627	18,2	6.224	31,2
Russee	7.113	962	13,5	293	4,1	669	9,4
Meimersdorf	3.282	680	20,7	140	4,3	540	16,5
Moorsee	2.079	463	22,3	141	6,8	322	15,5
Wellsee	5.264	1.249	23,7	398	7,6	851	16,2
Rönne	430	17	4,0	7	1,6	10	2,3
Kiel insgesamt	249.023	59.310	23,8	28.995	11,6	30.315	12,2

Quelle: Eigene Berechnungen auf Basis der Daten des Bürger- und Ordnungsamtes der Landeshauptstadt Kiel

¹ Personen deren Staatsangehörigkeit nicht deutsch ist.

² Personen mit Einbürgerungsurkunde oder Urkunde über den Erwerb der deutschen Staatsangehörigkeit durch Erklärung oder zudem zusätzlichen Staatsangehörigkeitsausweis. Deutsche mit einer weiteren Staatsangehörigkeit. Deutsche mit ausländischen oder eingebürgerten Eltern.

Grafik 222. Anteil von Migrant/innen in den Stadtteilen in %

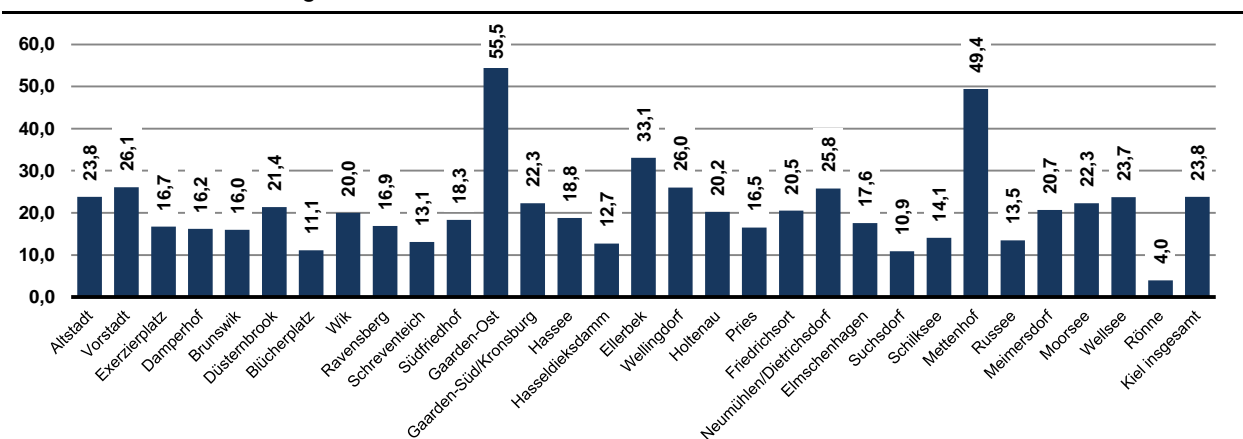

239. Einwohner/innen nach Geschlecht und Migrationshintergrund in den Kieler Stadtteilen 2016

Stadtteil	Einwohner/innen insgesamt			darunter: Personen mit Migrationshintergrund			davon:					
	insg.	davon		insg.	davon		Ausländer/innen ¹			Deutsche mit Migrationshintergrund ²		
		m	w		m	w	insg.	davon		insg.	davon	
								m	w		m	w
Altstadt	757	372	385	180	99	81	120	70	50	60	29	31
Vorstadt	1.275	640	635	333	171	162	200	106	94	133	65	68
Exerzierplatz	6.480	3.103	3.377	1.080	582	498	549	324	225	531	258	273
Damperhof	3.349	1.601	1.748	542	289	253	254	144	110	288	145	143
Brunswik	6.420	2.954	3.466	1.027	521	506	437	242	195	590	279	311
Düsternbrook	3.203	1.563	1.640	685	344	341	467	253	214	218	91	127
Blücherplatz	11.225	5.161	6.064	1.248	578	670	503	231	272	745	347	398
Wik	19.737	9.574	10.163	3.949	2.021	1.928	2.151	1.139	1.012	1.798	882	916
Ravensberg	12.386	5.836	6.550	2.094	1.009	1.085	1.210	606	604	884	403	481
Schreventeich	11.907	5.767	6.140	1.559	789	770	629	322	307	930	467	463
Südfriedhof	15.282	7.483	7.799	2.800	1.449	1.351	1.445	754	691	1.355	695	660
Gaarden-Ost	18.906	10.536	8.370	10.488	5.920	4.568	6.859	3.899	2.960	3.629	2.021	1.608
Gaarden-Süd/Kronsborg	10.687	5.405	5.282	2.381	1.290	1.091	1.291	719	572	1.090	571	519
Hassee	12.306	6.219	6.087	2.308	1.267	1.041	1.047	585	462	1.261	682	579
Hasseldieksdamm	2.853	1.369	1.484	361	178	183	110	45	65	251	133	118
Ellerbek	6.226	3.119	3.107	2.063	1.095	968	926	503	423	1.137	592	545
Wellingdorf	8.083	3.909	4.174	2.102	1.073	1.029	967	478	489	1.135	595	540
Holtenau	5.887	3.018	2.869	1.189	716	473	907	573	334	282	143	139
Pries	7.493	3.652	3.841	1.237	625	612	658	344	314	579	281	298
Friedrichsort	2.096	1.017	1.079	429	213	216	203	108	95	226	105	121
Neumühlen/Dietrichsdorf	12.631	6.243	6.388	3.260	1.685	1.575	1.641	871	770	1.619	814	805
Elmschenhagen	17.196	8.406	8.790	3.022	1.555	1.467	1.175	628	547	1.847	927	920
Suchsdorf	9.414	4.565	4.849	1.030	524	506	351	193	158	679	331	348
Schilksee	5.097	2.412	2.685	721	346	375	289	147	142	432	199	233
Mettenhof	19.959	9.705	10.254	9.851	4.985	4.866	3.627	1.791	1.836	6.224	3.194	3.030
Russee	7.113	3.423	3.690	962	455	507	293	129	164	669	326	343
Meimersdorf	3.282	1.653	1.629	680	322	358	140	63	77	540	259	281
Moorsee	2.079	1.053	1.026	463	244	219	141	80	61	322	164	158
Wellsee	5.264	2.573	2.691	1.249	588	661	398	153	245	851	435	416
Rönne	430	203	227	17	7	10	7	3	4	10	4	6
Kiel insgesamt	249.023	122.534	126.489	59.310	30.940	28.370	28.995	15.503	13.492	30.315	15.437	14.878

Quelle: Eigene Berechnungen auf Basis der Daten des Bürger- und Ordnungsamtes der Landeshauptstadt Kiel

¹ Personen deren Staatsangehörigkeit nicht deutsch ist.

² Personen mit Einbürgerungsurkunde oder Urkunde über den Erwerb der deutschen Staatsangehörigkeit durch Erklärung oder zudem zusätzlichen Staatsangehörigkeitsausweis. Deutsche mit einer weiteren Staatsangehörigkeit. Deutsche mit ausländischen oder eingebürgerten Eltern.

240. Einwohner/innen mit Migrationshintergrund in den Kieler Stadtteilen

Stadtteil	2005	2011	2012	2013	2014	2015	2016	davon		Veränderung seit 2005	
								männl.	weibl.	abs.	in %
Altstadt	160	116	117	118	139	158	180	99	81	20	12,5
Vorstadt	255	232	237	256	282	388	333	171	162	78	30,6
Exerzierplatz	815	898	915	964	948	1.009	1.080	582	498	265	32,5
Damperhof	435	432	453	501	522	550	542	289	253	107	24,6
Brunswik	749	842	912	964	950	973	1.027	521	506	278	37,1
Düsternbrook	492	547	595	624	658	671	685	344	341	193	39,2
Blücherpatz	943	1.059	1.079	1.108	1.137	1.234	1.248	578	670	305	32,3
Wik	2.401	2.664	2.745	2.703	2.922	3.512	3.949	2.021	1.928	1.548	64,5
Ravensberg	1.648	1.643	1.702	1.791	1.836	1.922	2.094	1.009	1.085	446	27,1
Schreventeich	1.301	1.380	1.449	1.527	1.543	1.556	1.559	789	770	258	19,8
Südfriedhof	1.983	2.100	2.190	2.272	2.428	2.582	2.800	1.449	1.351	817	41,2
Gaarden-Ost	6.581	7.312	7.465	7.968	8.801	9.605	10.488	5.920	4.568	3.907	59,4
Gaarden-Süd/Kronsborg	1.589	1.804	1.873	1.898	2.092	2.248	2.381	1.290	1.091	792	49,8
Hassee	1.767	1.964	2.035	2.020	2.092	2.200	2.308	1.267	1.041	541	30,6
Hasseldieksdamm	287	314	312	322	337	346	361	178	183	74	25,8
Ellerbek	1.148	1.420	1.471	1.546	1.691	1.872	2.063	1.095	968	915	79,7
Wellingdorf	1.396	1.601	1.680	1.752	1.816	1.946	2.102	1.073	1.029	706	50,6
Holtenuau	466	405	414	434	438	1.257	1.189	716	473	723	155,2
Pries	810	944	984	1.014	1.023	1.110	1.237	625	612	427	52,7
Friedrichsort	647	469	448	401	392	397	429	213	216	-218	-33,7
Neumühlen/Dietrichsdorf	2.060	2.325	2.362	2.447	2.576	2.897	3.260	1.685	1.575	1.200	58,3
Elmschenhagen	2.008	2.357	2.436	2.486	2.619	2.850	3.022	1.555	1.467	1.014	50,5
Suchsdorf	736	890	914	922	955	966	1.030	524	506	294	39,9
Schilksee	612	593	607	595	589	609	721	346	375	109	17,8
Mettenhof	6.777	7.991	8.182	8.336	8.840	9.340	9.851	4.985	4.866	3.074	45,4
Russee	783	795	798	819	841	913	962	455	507	179	22,9
Meimersdorf	266	488	530	543	587	674	680	322	358	414	155,6
Moorsee	168	320	320	383	380	401	463	244	219	295	175,6
Wellsee	813	962	988	1.019	1.087	1.186	1.249	588	661	436	53,6
Rönne	16	14	12	16	12	18	17	7	10	1	6,3
Kiel insgesamt	40.112	44.881	46.225	47.749	50.533	55.390	59.310	30.940	28.370	19.198	47,9

Quelle: Bürger- und Ordnungsamt der Landeshauptstadt Kiel

Grafik 223. Veränderung der ausländischen Bevölkerung in den Stadtteilen seit 2005

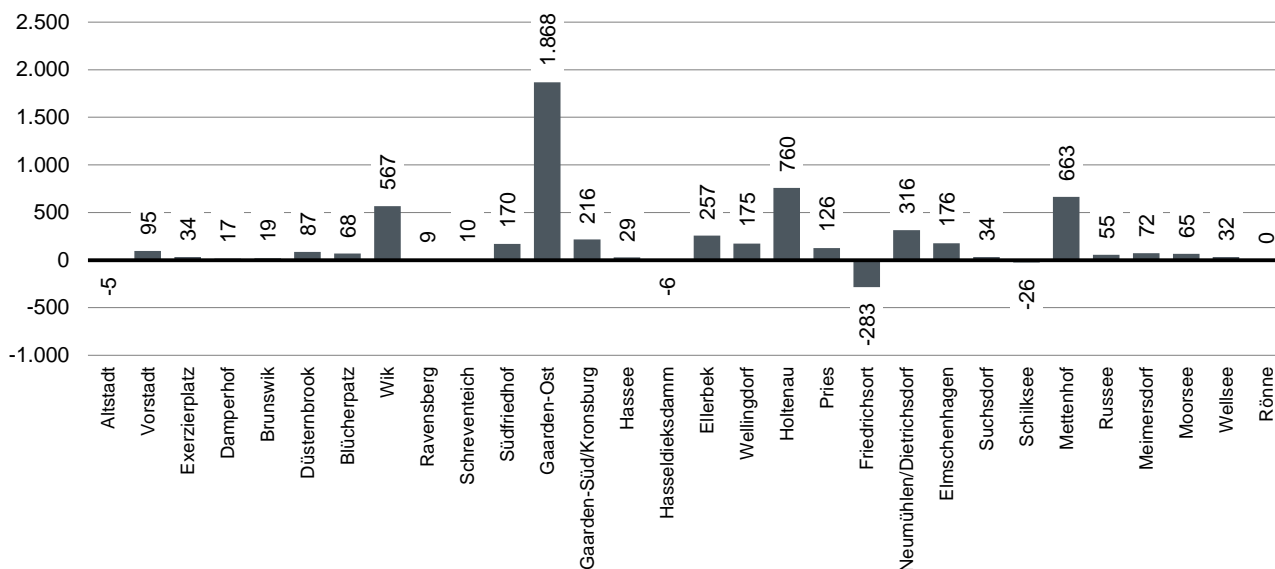

241. Einwohner/innen mit Migrationshintergrund in den Kieler Statistischen Bezirken

STAT. BEZ.	zugehöriger Stadtteil	2005	2011	2012	2013	2014	2015	2016	davon		Veränderung seit 2005	
									männl.	weibl.	abs.	in %
01.0	Altstadt	160	116	117	118	139	158	180	99	81	20	12,5
02.0	Vorstadt	255	232	237	256	282	388	333	171	162	78	30,6
03.0	Exerzierplatz	815	898	915	964	948	1.009	1.080	582	498	265	32,5
04.0	Damperhof	435	432	453	501	522	550	542	289	253	107	24,6
05.0	Brunswik	749	842	912	964	950	973	1.027	521	506	278	37,1
06.0	Düsternbrook	492	547	595	624	658	671	685	344	341	193	39,2
07.0	Blücherplatz	943	1.059	1.079	1.108	1.137	1.234	1.248	578	670	305	32,3
08.1	Wik	659	753	760	773	817	867	895	424	471	236	35,8
08.2	Wik	599	578	601	598	649	1.070	1.315	753	562	716	119,5
08.3	Wik	392	513	536	573	585	648	660	314	346	268	68,4
08.4	Wik	744	816	845	754	864	918	1.064	521	543	320	43,0
08.5	Wik	7	4	3	5	7	9	15	9	6	8	114,3
09.1	Ravensberg	1.313	1.268	1.319	1.386	1.414	1.474	1.551	728	823	238	18,1
09.2	Ravensberg	131	133	133	145	162	166	186	74	112	55	42,0
09.3	Ravensberg	204	242	250	260	260	282	357	207	150	153	75,0
10.0	Schreventeich	1.301	1.380	1.449	1.527	1.543	1.556	1.559	789	770	258	19,8
11.2	Südfriedhof	20	28	27	30	30	31	30	10	20	10	50,0
11.3	Südfriedhof	31	28	31	27	32	39	43	22	21	12	38,7
11.4	Südfriedhof	222	221	218	227	241	250	281	147	134	59	26,6
11.5	Südfriedhof	1.512	1.596	1.681	1.747	1.891	2.002	2.169	1.131	1.038	657	43,5
11.6	Südfriedhof	198	227	233	241	234	260	277	139	138	79	39,9
12.1	Gaarden-Ost	45	54	48	57	62	195	200	164	36	155	344,4
12.2	Gaarden-Ost	6.536	7.258	7.417	7.911	8.739	9.410	10.288	5.756	4.532	3.752	57,4
13.1	Gaarden-Süd/Kronsborg	61	53	50	48	60	68	77	45	32	16	26,2
13.2	Gaarden-Süd/Kronsborg	317	435	437	448	473	529	540	265	275	223	70,3
13.3	Gaarden-Süd/Kronsborg	64	66	69	65	74	80	78	39	39	14	21,9
13.4	Gaarden-Süd/Kronsborg	1.147	1.250	1.317	1.337	1.485	1.571	1.686	941	745	539	47,0
14.1	Hassee	446	465	491	487	514	566	626	374	252	180	40,4
14.3	Hassee	83	97	106	104	106	108	107	52	55	24	28,9
14.4	Hassee	1.229	1.392	1.428	1.413	1.451	1.505	1.548	828	720	319	26,0
14.5	Hassee	9	10	10	16	21	21	27	13	14	18	200,0
15.1	Hasseldieksdamm	82	95	91	96	103	95	99	45	54	17	20,7
15.2	Hasseldieksdamm	205	219	221	226	234	251	262	133	129	57	27,8
16.0	Ellerbek	1.148	1.420	1.471	1.546	1.691	1.872	2.063	1.095	968	915	79,7
17.0	Wellingdorf	1.396	1.601	1.680	1.752	1.816	1.946	2.102	1.073	1.029	706	50,6
18.1	Holtenau	406	375	376	394	394	1.204	1.138	691	447	732	180,3
18.2	Holtenau	60	30	38	40	44	53	51	25	26	-9	-15,0
19.0	Pries	810	944	984	1.014	1.023	1.110	1.237	625	612	427	52,7
20.0	Friedrichsort	647	469	448	401	392	397	429	213	216	-218	-33,7
21.1	Neumühlen/Dietrichsdorf	-	-	-	-	-	-	-	-	-	-	-
21.2	Neumühlen/Dietrichsdorf	2.002	2.268	2.303	2.393	2.516	2.834	3.189	1.653	1.536	1.187	59,3
21.3	Neumühlen/Dietrichsdorf	58	57	59	54	60	63	71	32	39	13	22,4
22.1	Elmschenhagen	771	891	912	934	988	1.040	1.063	554	509	292	37,9
22.2	Elmschenhagen	1.054	1.263	1.310	1.337	1.417	1.576	1.715	883	832	661	62,7
22.3	Elmschenhagen	171	197	208	208	207	223	233	110	123	62	36,3
22.4	Elmschenhagen	12	6	6	7	7	11	11	8	3	-1	-8,3
23.1	Suchsdorf	15	8	8	3	3	3	3	2	1	-12	-80,0
23.2	Suchsdorf	721	882	906	919	952	963	1.027	522	505	306	42,4
23.3	Suchsdorf	-	-	-	-	-	-	-	-	-	-	-
24.1	Schilksee	609	583	600	581	576	598	704	334	370	95	15,6
24.2	Schilksee	3	10	7	14	13	11	17	12	5	14	466,7
25.1	Mettenhof	1.053	1.302	1.383	1.434	1.495	1.539	1.602	792	810	549	52,1
25.2	Mettenhof	5.724	6.689	6.799	6.902	7.345	7.801	8.249	4.193	4.056	2.525	44,1
26.0	Russee	783	795	798	819	841	913	962	455	507	179	22,9
27.1	Meimersdorf	32	199	227	233	274	335	336	152	184	304	950,0
27.2	Meimersdorf	234	289	303	310	313	339	344	170	174	110	47,0
28.1	Moorsee	98	146	162	177	173	181	196	102	94	98	100,0
28.2	Moorsee	13	22	22	24	20	22	30	17	13	17	130,8
28.3	Moorsee	55	150	134	179	182	193	233	122	111	178	323,6
28.4	Moorsee	2	2	2	3	5	5	4	3	1	2	-
29.0	Wellsee	813	962	988	1.019	1.087	1.186	1.249	588	661	436	53,6
30.0	Rönne	16	14	12	16	12	18	17	7	10	1	6,3
Kiel insgesamt		40.112	44.115	44.881	46.225	47.749	50.533	59.310	30.940	28.370	19.198	47,9

Quelle: Bürger- und Ordnungsamt der Landeshauptstadt Kiel

242. Einwohner/innen mit Migrationshintergrund in den Kieler PLZ-Bezirken

PLZ-Bereich	2005	2011	2012	2013	2014	2015	2016	davon		Veränderung seit 2000	
								männl.	weibl.	abs.	in %
24103	1.623	1.637	1.675	1.800	1.859	2.073	2.100	1.124	976	477	29,4
24105	2.184	2.448	2.586	2.696	2.745	2.878	2.960	1.443	1.517	776	35,5
24106	2.401	2.664	2.745	2.703	2.922	3.512	3.949	2.021	1.928	1.548	64,5
24107	736	890	914	922	955	966	1.030	524	506	294	39,9
24109	7.064	8.305	8.494	8.658	9.177	9.686	10.212	5.163	5.049	3.148	44,6
24111	783	795	798	819	841	913	962	455	507	179	22,9
24113	2.145	2.452	2.522	2.516	2.625	2.797	2.925	1.577	1.348	780	36,4
24114	1.761	1.882	1.972	2.045	2.187	2.332	2.519	1.302	1.217	758	43
24116	1.343	1.421	1.496	1.566	1.575	1.588	1.594	806	788	251	18,7
24118	1.648	1.642	1.702	1.791	1.836	1.922	2.094	1.009	1.085	446	27,1
24143	7.949	8.779	8.999	9.531	10.526	11.425	12.454	7.007	5.447	4.505	56,7
24145	1.340	1.857	1.926	2.034	2.148	2.371	2.499	1.209	1.290	1.159	86,5
24146	1.231	1.464	1.523	1.547	1.628	1.800	1.949	994	955	718	58,3
24147	765	887	907	932	984	1.039	1.062	553	509	297	38,8
24148	2.544	3.021	3.151	3.298	3.507	3.818	4.165	2.168	1.997	1.621	63,7
24149	2.060	2.325	2.362	2.447	2.576	2.897	3.260	1.685	1.575	1.200	58,3
24159	2.535	2.411	2.453	2.444	2.442	3.373	3.576	1.900	1.676	1.041	41,1
Kiel insg.	40.112	44.880	46.225	47.749	50.533	55.390	59.310	30.940	28.370	19.198	47,9

Quelle: Bürger- und Ordnungsamt der Landeshauptstadt Kiel

Grafik 224. Einwohner/innen mit Migrationshintergrund in den Kieler PLZ-Bezirken 2016

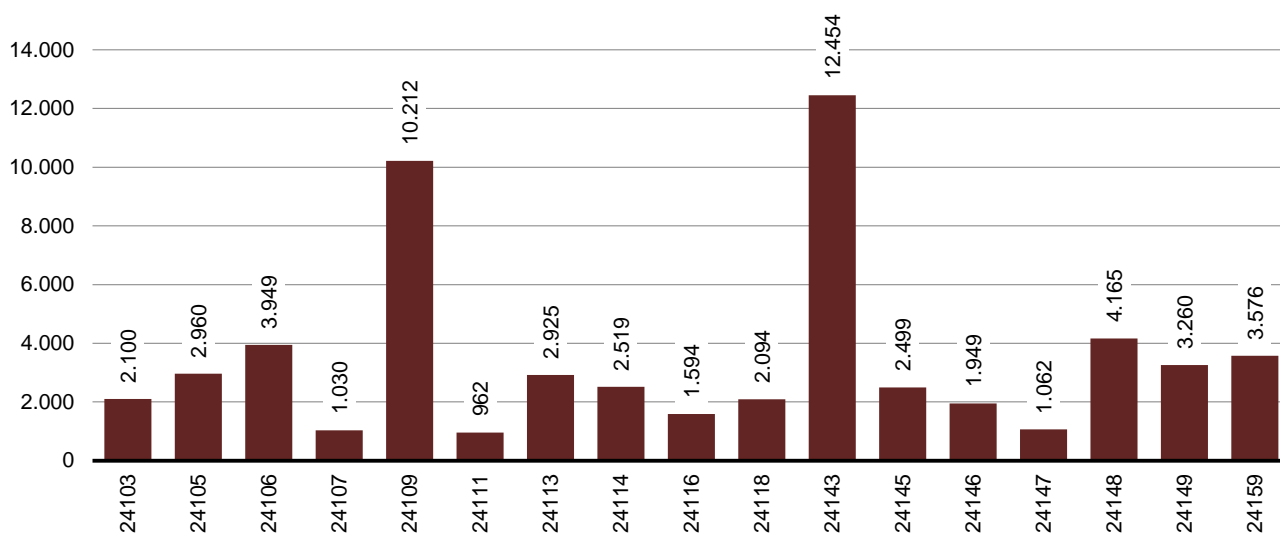

243. Bevölkerung mit Migrationshintergrund nach ausgesuchten Bezugsländern

Jahr	Einwohner/ -innen insgesamt	darunter		darunter nach Bezugsland					
		mit Migrations- hintergrund	Türkei	Polen	Irak	Russland	Ukraine	Syrien	Bulgarien
2007	233.701	42.569	10.098	5.143	2.008	2.716	901	244	250
2008	234.267	42.846	10.786	5.568	2.403	2.862	944	288	291
2009	235.264	43.658	10.809	5.563	2.532	2.112	928	331	439
2010	236.008	44.115	10.785	5.546	2.609	3.060	986	384	439
2011	237.584	44.881	10.735	5.555	2.797	3.073	901	453	545
2012	239.320	46.225	10.610	5.633	2.921	3.147	914	569	647
2013	240.299	48.936	10.572	5.760	3.023	3.197	914	770	756
2014	242.340	50.533	10.576	5.957	3.307	3.251	937	1.214	1.048
2015	246.269	55.390	10.616	6.068	4.008	3.329	949	3.016	1.379
2016	249.023	59.310	10.620	6.169	4.646	3.324	957	4.380	1.647

Quelle: Bürger- und Ordnungsamt der Landeshauptstadt Kiel

244. Bevölkerung mit Migrationshintergrund nach Stadtteilen und ausgesuchten Bezugsländern - 2016

Stadtteil	Einwohner/ -innen insgesamt	darunter		darunter nach Bezugsland					
		mit Migrations- hintergrund	Türkei	Polen	Irak	Russland	Ukraine	Syrien	Bulgarien
Altstadt	757	180	5	16	7	8		1	15
Vorstadt	1.275	333	33	22	18	14	5	5	1
Exerzierplatz	6.480	1.080	95	103	42	46	23	51	32
Damperhof	3.349	542	57	64	4	17	2	27	10
Brunswik	6.420	1.027	99	109	29	54	16	34	7
Düsternbrook	3.203	685	33	30	8	21	8	25	2
Blücherplatz	11.225	1.248	88	127	4	42	16	38	5
Wik	19.737	3.949	357	348	192	272	66	352	49
Ravensberg	12.386	2.094	147	214	38	92	28	60	18
Schreventeich	11.907	1.559	141	157	48	95	24	20	10
Südfriedhof	15.282	2.800	353	279	96	156	52	177	31
Gaarden-Ost	18.906	10.488	2.569	521	827	345	184	976	1.058
Gaarden-Süd/Kronsborg	10.687	2.381	341	213	146	92	38	171	120
Hassee	12.306	2.308	410	319	88	112	26	143	35
Hasseldieksdamm	2.853	361	42	54	6	32	7	3	5
Ellerbek	6.226	2.063	618	160	121	123	33	135	40
Wellingdorf	8.083	2.102	705	238	51	114	33	137	44
Holtenau	5.887	1.189	61	72	185	33	16	354	2
Pries	7.493	1.237	261	128	69	91	30	117	12
Friedrichsort	2.096	429	138	48	9	37	4	15	
Neumühlen/Dietrichsdorf	12.631	3.260	1.046	204	145	199	42	323	67
Elmschenhagen	17.196	3.022	675	403	243	148	41	212	31
Suchsdorf	9.414	1.030	86	203	48	70	22	21	14
Schilksee	5.097	721	27	111	14	114	17	62	2
Mettenhof	19.959	9.851	1.597	1.464	2.031	692	181	826	12
Russee	7.113	962	134	171	73	72	13	54	7
Meimersdorf	3.282	680	184	106	19	56	11	5	7
Moorsee	2.079	463	114	46	29	42	4	29	1
Wellsee	5.264	1.249	201	237	56	135	15	7	10
Rönne	430	17	3	2	-	-	-	-	-
Kiel insgesamt	249.023	59.310	10.620	6.169	4.646	3.324	957	4.380	1.647

Quelle: Bürger- und Ordnungsamt der Landeshauptstadt Kiel

245. Einwohner/innen mit Migrationshintergrund nach Bezugsland und Geschlecht - 2016

Staatsangehörigkeit	dar.		Staatsangehörigkeit	dar.		Staatsangehörigkeit	dar.		Staatsangehörigkeit	dar.	
	insg.	weibl.		insg.	weibl.		insg.	weibl.		insg.	weibl.
Albanien	373	166	Ägypten	197	70	Afghanistan	919	356	Argentinien	60	36
Belgien	95	44	Äthiopien	57	18	Armenien	335	169	Bolivien	17	8
Bosn.-Herzeg.	265	124	Algerien	395	111	Aserbaidisch.	313	148	Brasilien	169	115
Bulgarien	1.647	860	Angola	51	20	Bangladesch	103	27	Chile	77	34
Dänemark	404	202	Benin	23	10	Bhutan	1	1	Costa Rica	16	12
Estland	114	66	Burkina Faso	17	5	China (Taiw.)	41	24	Dom. Rep.	76	39
Finnland	144	92	Elfenbeinküste	41	18	China VR.	599	324	Ecuador	99	46
Frankreich	524	301	Eritrea	137	44	Georgien	128	80	El Salvador	8	6
Griechenland	727	230	Gambia	60	26	Indien	450	167	Guatemala	17	10
Großbritannien	569	247	Ghana	557	236	Indonesien	109	47	Haiti	5	3
Irland	63	36	Guinea	22	10	Irak	4.646	1.981	Honduras	5	3
Island	20	10	Kamerun	108	46	Iran	1.170	517	Jamaika	9	4
Italien	601	265	Kap Verde	10	7	Israel	140	54	Kanada	111	64
Kosovo	388	185	Kenia	74	55	Japan	102	53	Kolumbien	185	97
Kroatien	325	135	Kongo (Dem.Rep)	26	9	Jemen	260	89	Kuba	52	31
Lettland	131	76	Kongo (Rep)	23	9	Jordanien	113	49	Mexiko	75	38
Litauen	355	212	Liberia	14	5	Kambodscha	8	6	Nicaragua	9	3
Luxemburg	25	12	Libyen	43	16	Kasachstan	1.176	619	Panama	2	2
Malta	3	1	Mali	8	2	Kirgistan	163	93	Paraguay	19	12
Mazedonien	77	36	Marokko	451	172	Korea Süd.	137	82	Peru	145	82
Moldavien	100	61	Mauretanien	8	-	Korea VR	18	12	Uruguay	15	9
Montenegro	18	10	Mauritius	4	2	Kuwait	13	3	Venezuela	87	38
Niederlande	309	144	Mosambik	8	5	Laos	50	22	USA	478	254
Norwegen	132	64	Namibia	10	7	Libanon	573	252	Trinid./Tobago	12	8
Österreich	513	291	Nigeria	383	140	Malaysia	23	11	Übr. Amerika	7	1
Polen	6.169	3.293	Niger	9	2	Mongolei	14	10			
Portugal	176	81	Ruanda	12	6	Nepal	59	19	Amerika insg.	1.755	955
Rumänien	714	311	Sambia	2	2	Oman	5	4			
Russland	3.324	1.853	Senegal	18	7	Pakistan	683	278	Australien	83	30
Schweden	293	150	Sierra Leone	2	-	Philippinen	184	131	Kiribati	1	-
Schweiz	213	117	Simbabwe	11	9	Saudi-Arabien	16	6	Neuseeland	25	13
Serbien	447	232	Somalia	89	34	Singapur	39	17	Übr. Ozeanien	-	-
Slowakei	168	90	Sudan	39	18	Sri Lanka	56	29			
Slowenien	24	8	Südafrika	60	32	Syrien	4.380	1.752	Ozeanien insg.	109	43
Spanien	598	298	Südsudan	3	1	Tadschikistan	12	5			
Tschech. Rep.	144	82	Tansania	10	5	Thailand	450	349	Heimatl.Ausl.	7	4
Türkei	10.620	5.032	Togo	220	94	Turkmenistan	39	19	Staatenlose	60	23
Ukraine	957	544	Tunesien	299	117	Usbekistan	102	53	Unkl. Staatsang.	333	132
Ungarn	218	96	Uganda	6	-	V A E	6	1	Keine Angabe	2.492	1.188
Weißrussl.	168	100	Zentr.Afr. Rep.	3	3	Vietnam	409	219			
Zypern	13	9	Übr. Afrika	11	8	Übr. Asien	43	14	Sonstige insg.	2.892	1.347
Übr.Europa	778	386						Einw. m. Mig- hintergr. insg	59.310	28.370	
Europa insg.	32.946	16.552	Afrika insg.	3.521	1.381	Asien insg.	18.087	8.092			

Quelle: Bürger- und Ordnungsamt der Landeshauptstadt Kiel

Anmerkung: Einwohner/innen mit Migrationshintergrund umfassen "Deutsche mit Migrationshintergrund" und "Ausländer/innen".

246. Eingebürgerte Personen nach Altersgruppen ¹

Jahr	Ins- gesamt	davon in der Altersgruppe							
		0 -< 6	6 -< 16	16 -< 18	18 -< 23	23 -< 35	35 -< 45	45 -< 60	60 u. ä.
2000	1.294	164	271	41	91	311	271	130	15
2001	858	103	143	18	65	256	176	81	16
2002	1.034	78	172	33	80	298	258	101	14
2003	610	54	114	14	54	168	125	69	12
2004	1.031	59	194	43	108	287	220	100	20
2005	988	102	49	13	94	339	209	136	46
2006	1.009	77	158	39	87	257	231	128	32
2007	1.001	62	104	33	118	299	239	121	25
2008	785	79	133	40	70	208	164	70	21
2009	761	71	120	39	82	227	143	63	16
2010	827	57	121	50	88	258	140	86	27
2011	895	41	134	63	93	270	175	96	23
2012	782	33	155	41	71	241	148	63	30
2013	742	49	125	28	64	201	180	76	19
2014	660	33	86	37	65	179	151	86	23
2015	823	103	133	35	56	202	170	94	30
2016	671	126	66	31	50	141	141	78	38

Quelle: bis 2004 Statistisches Amt für Hamburg und Schleswig-Holstein
ab 2005 Bürger- und Ordnungsamt der Landeshauptstadt Kiel

¹ mit Wohnsitz Kiel.

Anmerkung: Mit der Änderung des Staatsangehörigkeitsrechts im Jahr 1999 wurde die Einbürgerungsstatistik auf eine bundesgesetzliche Grundlage gestellt (§ 36), die ab dem Jahr 2000 durchzuführen ist.

247. Eingebürgerte Personen nach Herkunft ¹

Herkunftsland/ Herkunftsgebiet	2016		2015		2014		2013	
	abs.	in %	abs.	in %	abs.	in %	abs.	in %
Insgesamt	671	100,0	823	100,0	660	100,0	742	100,0
Herkunftsland:								
Türkei	119	17,7	171	20,8	146	22,1	189	29,4
Irak	108	16,1	165	20,0	147	22,3	121	18,8
Polen	39	5,8	47	5,7	32	4,8	49	7,6
Russland	41	6,1	29	3,5	17	2,6	25	3,9
Ukraine	25	3,7	43	5,2	6	0,9	24	3,7
Syrien	28	4,2	32	3,9	16	2,4	17	2,6
Iran	15	2,2	26	3,2	16	2,4	12	1,9
Marokko	9	1,3	9	1,1	17	2,6	14	2,2
Pakistan	13	1,9	18	2,2	19	2,9	18	2,8
sonstige Länder	274	40,8	283	34,4	244	37,0	273	42,5
Herkunftscontinent:								
Afrika	53	7,9	86	10,4	68	10,3	71	11,1
Amerika	27	4,0	25	3,0	13	2,0	7	1,1
Asien	249	37,1	313	38,0	277	42,0	247	38,5
Europa ²	324	48,3	387	47,0	287	43,5	288	44,9
Sonstige/unbekannt	18	2,7	12	1,5	15	2,3	29	4,5

Quelle: Bürger- und Ordnungsamt der Landeshauptstadt Kiel

¹ mit Wohnsitz Kiel. ² inkl. Türkei.

248. Geburten und Sterbefälle seit 1946

Jahr	Geburten	Sterbefälle	Saldo	Jahr	Geburten	Sterbefälle	Saldo
1946	3.395	2.418	977	1986	2.172	3.214	-1.042
1947	3.574	2.272	1.302	1987	2.345	3.251	-906
1948	3.826	2.020	1.806	1988	2.489	3.078	-589
1949	3.569	1.977	1.592	1989	2.606	3.123	-517
1950	3.399	2.298	1.101	1990	2.746	3.187	-441
1951	3.218	2.472	746	1991	2.808	3.019	-211
1952	3.165	2.619	546	1992	2.819	2.850	-31
1953	2.967	2.544	423	1993	2.654	2.859	-205
1954	2.979	2.769	210	1994	2.526	2.877	-351
1955	2.904	2.731	173	1995	2.396	2.815	-419
1956	3.008	2.846	162	1996	2.497	2.753	-256
1957	3.166	3.232	-66	1997	2.402	2.797	-395
1958	3.323	2.972	351	1998	2.300	2.696	-396
1959	3.393	3.140	253	1999	2.243	2.622	-379
1960	3.693	3.410	283	2000	2.288	2.703	-415
1961	3.732	3.134	598	2001	2.118	2.579	-461
1962	3.771	3.417	354	2002	2.224	2.537	-313
1963	3.964	3.446	518	2003	1.999	2.346	-347
1964	4.164	3.403	761	2004	2.039	2.408	-369
1965	4.175	3.464	711	2005	2.095	2.457	-362
1966	4.282	3.452	830	2006	2.124	2.407	-283
1967	4.286	3.408	878	2007	2.093	2.330	-237
1968	4.223	3.714	509	2008	2.186	2.411	-225
1969	3.811	3.624	187	2009	2.168	2.490	-322
1970	3.317	3.782	-465	2010	2.227	2.443	-216
1971	3.118	3.804	-686	2011	2.180	2.289	-109
1972	2.886	3.716	-830	2012	2.104	2.278	-174
1973	2.426	3.633	-1.207	2013	2.160	2.451	-291
1974	2.315	3.530	-1.215	2014	2.405	2.432	-27
1975	2.370	3.656	-1.286	2015	2.504	2.470	34
1976	2.416	3.546	-1.130	2016	2.547	2.536	11
1977	2.193	3.507	-1.314				
1978	2.242	3.465	-1.223				
1979	2.087	3.392	-1.305				
1980	2.259	3.484	-1.225				
1981	2.264	3.418	-1.154				
1982	2.313	3.359	-1.046				
1983	2.126	3.196	-1.070				
1984	2.054	3.370	-1.316				
1985	2.035	3.251	-1.216				

Quelle: Bürger- und Ordnungsamt der Landeshauptstadt Kiel

Grafik 225. Geburten und Sterbefälle seit 1946

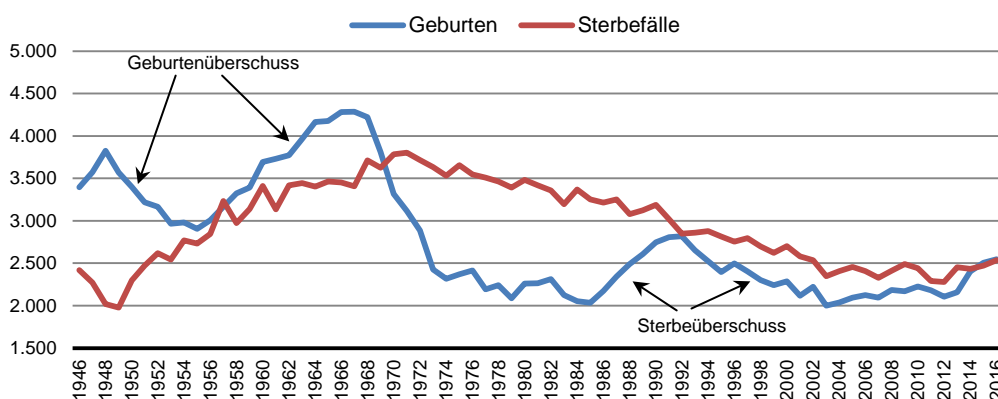

249. Geburten und Sterbefälle nach Geschlecht

Jahr	Lebendgeburten			Sterbefälle			Saldo		
	gesamt	davon		gesamt	davon		gesamt	davon	
		männl.	weibl.		männl.	weibl.		männl.	weibl.
1977	2.189	1.158	1.031	3.507	1.678	1.829	-1.318	-520	-798
1978	2.242	1.163	1.079	3.465	1.658	1.807	-1.223	-495	-728
1979	2.084	1.032	1.052	3.392	1.653	1.739	-1.308	-621	-687
1980	2.258	1.180	1.078	3.484	1.581	1.903	-1.226	-401	-825
1981	2.258	1.127	1.131	3.418	1.583	1.835	-1.160	-456	-704
1982	2.292	1.160	1.132	3.359	1.568	1.791	-1.067	-408	-659
1983	2.122	1.060	1.062	3.196	1.506	1.690	-1.074	-446	-628
1984	2.053	1.099	954	3.370	1.566	1.804	-1.317	-467	-850
1985	2.036	1.033	1.003	3.251	1.524	1.727	-1.215	-491	-724
1986	2.172	1.117	1.055	3.214	1.462	1.752	-1.042	-345	-697
1987	2.344	1.224	1.120	3.252	1.512	1.740	-908	-288	-620
1988	2.492	1.273	1.219	3.078	1.412	1.666	-586	-139	-447
1989	2.605	1.337	1.268	3.123	1.409	1.714	-518	-72	-446
1990	2.746	1.392	1.354	3.187	1.465	1.722	-441	-73	-368
1991	2.808	1.433	1.375	3.019	1.474	1.545	-211	-41	-170
1992	2.818	1.463	1.355	2.850	1.317	1.533	-32	146	-178
1993	2.648	1.366	1.282	2.859	1.318	1.541	-211	48	-259
1994	2.527	1.337	1.190	2.877	1.291	1.586	-350	46	-396
1995	2.405	1.267	1.138	2.815	1.282	1.533	-410	-15	-395
1996	2.497	1.246	1.251	2.753	1.226	1.527	-256	20	-276
1997	2.372	1.231	1.141	2.797	1.251	1.546	-425	-20	-405
1998	2.346	1.222	1.124	2.696	1.307	1.596	-350	-85	-472
1999	2.243	1.146	1.097	2.622	1.202	1.420	-379	-56	-323
2000	2.288	1.169	1.119	2.703	1.208	1.495	-415	-39	-376
2001	2.118	1.103	1.015	2.579	1.217	1.362	-461	-114	-347
2002	2.224	1.181	1.043	2.537	1.213	1.324	-313	-32	-281
2003	1.999	1.082	917	2.346	1.094	1.252	-347	-12	-335
2004	2.039	1.069	970	2.408	1.088	1.320	-369	-19	-350
2005	2.097	1.081	1.016	2.457	1.090	1.367	-360	-9	-351
2006	2.124	1.099	1.025	2.407	1.094	1.313	-283	5	-288
2007	2.093	1.074	1.019	2.330	1.106	1.224	-237	-32	-205
2008	2.186	1.106	1.080	2.411	1.111	1.300	-225	-5	-220
2009	2.168	1.134	1.034	2.490	1.133	1.357	-322	1	-323
2010	2.227	1.117	1.110	2.443	1.150	1.293	-216	-33	-183
2011	2.180	1.134	1.046	2.289	1.078	1.211	-109	56	-165
2012	2.104	1.093	1.011	2.278	1.067	1.211	-174	26	-200
2013	2.160	1.069	1.091	2.451	1.147	1.304	-291	-78	-213
2014	2.405	1.219	1.186	2.432	1.197	1.235	-27	22	-49
2015	2.504	1.269	1.235	2.470	1.188	1.282	34	81	-47
2016	2.547	1.325	1.222	2.536	1.255	1.281	11	70	-59

Quelle bis 2004: Statistisches Amt für Hamburg und Schleswig-Holstein
 Quelle ab 2005: Bürger- und Ordnungsamt der Landeshauptstadt Kiel

Grafik 226. Sterbefälle nach Geschlecht

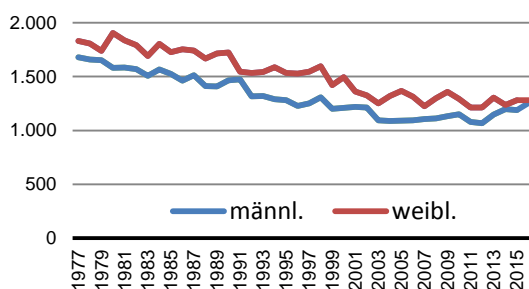

Grafik 227. Geburten nach Geschlecht

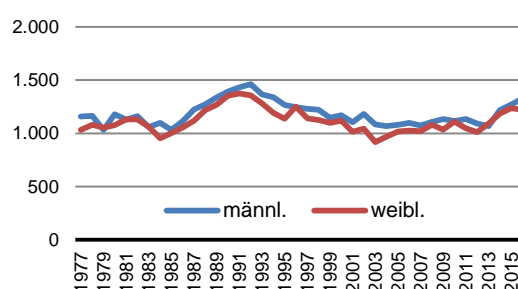

250. Geburten und Alter der Mutter

Alter der Mutter bei der Geburt	1996	2000	2005	2010	2012	2013	2014	2015	2016
15	7	2	5	4	2	4	3	2	1
16	6	3	11	9	9	7	7	2	4
17	14	9	19	16	12	10	11	9	12
18	28	18	23	14	23	19	18	27	23
19	41	46	37	33	34	19	30	32	35
20	55	54	50	50	39	40	31	51	49
21	68	65	68	69	55	45	48	52	49
22	103	50	76	79	63	59	68	61	54
23	129	89	88	79	70	57	80	69	80
24	134	77	90	86	71	83	93	99	78
25	134	105	115	107	104	104	113	113	116
26	178	121	103	105	104	102	109	119	132
27	199	118	97	131	107	102	118	125	169
28	179	134	125	131	139	126	140	161	141
29	219	184	127	153	157	141	167	168	157
30	202	144	120	162	127	153	158	169	180
31	191	164	137	154	146	179	174	184	176
32	133	184	124	132	145	155	174	180	181
33	130	143	133	122	145	130	162	154	170
34	94	135	119	114	104	128	159	138	175
35	68	118	121	105	93	122	115	143	132
36	59	100	81	97	99	94	116	119	123
37	39	76	63	64	74	75	76	95	92
38	36	59	60	63	56	48	62	74	66
39	23	30	42	45	46	52	64	59	49
40	15	23	25	35	32	41	42	34	37
41	5	15	16	36	23	33	21	30	34
42	3	14	11	16	15	17	20	17	12
43	2	6	4	6	3	9	15	7	8
44+	3	2	7	10	7	6	11	11	12
insg.	2.497	2.288	2.097	2.227	2.104	2.160	2.405	2.504	2.547

Quelle: Bürger- und Ordnungsamt der Landeshauptstadt Kiel

Grafik 228. Alter der Mutter bei Geburt - 1996 und 2015 im Vergleich

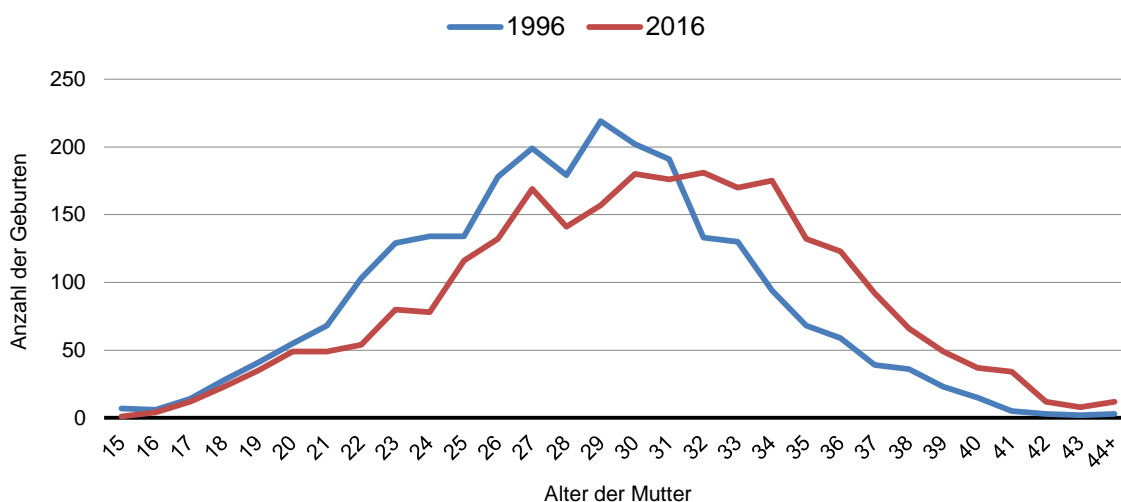

251. Vornamenstatistik des Kieler Standesamtes - Die häufigsten Vornamen

Jahr	Geschlecht	1. Platz		2. Platz		3. Platz		4. Platz		5. Platz		6. Platz		7. Platz		8. Platz		9. Platz		10. Platz		Anzahl Beurkundungen gesamt ¹
		Name	Anzahl	Name	Anzahl	Name	Anzahl	Name	Anzahl	Name	Anzahl	Name	Anzahl	Name	Anzahl	Name	Anzahl	Name	Anzahl	Name	Anzahl	
2002	Mädchen	Marie	83	Sophie	70	Lea	70	Anna	29	Anna	25	Marie	26	Laura	24	Julia	23	Leonie	22	Johanna	21	3.434
	Jungen	Leon	44	Alexander	42	Niklas	36	Paul	34	Jan	31	Jonas	33	Jonas	28	Tim	28	Felix	27	Maximilian	25	
2003	Mädchen	Sophie	85	Marie	84	Johanna	26	Anna	25	Laura	24	Lea	24	Lea	24	Emma	20	Katharina	20	Lara	20	3.206
	Jungen	Leon	37	Alexander	36	Niklas	36	Paul	35	Lukas	34	Finn	34	Finn	30	Luca	29	Justin	28	Jan	27	
2004	Mädchen	Marie	71	Sophie	71	Anna	29	Charlotte	29	Leonie	28	Johanna	28	Lea	24	Emma	22	Mia	22	Lara	19	3.227
	Jungen	Alexander	41	Leon	39	Jonas	38	Luca	33	Lukas	31	Felix	31	Felix	30	Paul	29	Maximilian	27	Jan	23	
2005	Mädchen	Sophie	82	Marie	71	Leonie	29	Charlotte	29	Emma	28	Johanna	28	Johanna	27	Anna	24	Lena	22	Charlotte	21	3.107
	Jungen	Paul	34	Alexander	33	Leon	31	Lukas	26	Luca	25	Niklas	25	Niklas	24	Jan	22	Tom	21	Jonas	20	
2006	Mädchen	Marie	80	Sophie	79	Johanna	36	Emma	26	Anna	25	Charlotte	25	Charlotte	25	Mia	23	Laura	21	Emily	20	3.133
	Jungen	Leon	41	Finn	40	Paul	36	Lukas	33	Maximilian	32	Felix	30	Felix	29	Jonas	26	Niklas	26	Alexander	23	
2007	Mädchen	Marie	87	Sophie	71	Leonie	31	Johanna	30	Emma	29	Charlotte	27	Charlotte	27	Hannah	21	Lena	21	Lina	20	3.110
	Jungen	Luca	34	Elias	29	Maximilian	28	Jonas	27	Alexander	26	Leon	26	Leon	26	Jan	25	Felix	24	Maximilian	24	
2008	Mädchen	Marie	81	Sophie	79	Mia	32	Emma	28	Leonie	27	Charlotte	27	Charlotte	25	Anna	24	Ida	24	Emily	19	3.189
	Jungen	Leon	29	Luca	28	Maximilian	27	Ben	26	Julian	26	Paul	26	Paul	26	Linus	25	Ole	23	Lukas	23	
2009	Mädchen	Sophie	92	Marie	89	Johanna	33	Mia	29	Emma	25	Anna	25	Charlotte	21	Lara	18	Lina	18	Emily	17	3.044
	Jungen	Alexander	35	Maximilian	32	Elias	31	David	30	Luca	30	Leon	29	Leon	29	Jonas	26	Paul	26	Anton	23	
2010	Mädchen	Marie	90	Sophie	75	Mia	48	Johanna	31	Emma	30	Sophia	29	Sophia	29	Luise	24	Emilia	22	Maria	22	3.217
	Jungen	Jonas	39	Paul	38	Alexander	37	Luca	35	Maximilian	34	Ben	33	Ben	33	Elias	27	Felix	23	Lasse	21	
2011	Mädchen	Marie	69	Sophie	63	Johanna	37	Emma	31	Mia	26	Anna	23	Lea	22	Charlotte	20	Lara	20	Lotta	22	3.113
	Jungen	Luca	33	Maximilian	33	Alexander	31	Paul	31	Ben	28	Jonas	28	Elias	27	Anton	26	Felix	23	Leon	22	
2012	Mädchen	Sophie	85	Marie	76	Emma	41	Mia	32	Johanna	29	Sophia	29	Sophia	23	Luise	22	Charlotte	21	Emily	21	3.188
	Jungen	Alexander	35	Paul	30	Ben	29	Jonas	29	Finn	28	Maximilian	28	Maximilian	27	Felix	24	Luca	24	Elias	21	
2013	Mädchen	Marie	76	Sophie	72	Mia	35	Emma	31	Helene	24	Lotta	24	Lotta	23	Johanna	23	Charlotte	21	Ida	21	3.208
	Jungen	Paul	35	Jonas	33	Alexander	32	Ben	31	Emil	30	Elias	29	Finn	28	Luca	28	Maximilian	28	Noah	24	
2014	Mädchen	Marie	81	Sophie	79	Emma	33	Emilia	32	Charlotte	26	Frieda	25	Johanna	23	Luise	23	Mia	23	Amelie	22	3.337
	Jungen	Alexander	41	Elias	36	Paul	31	Jonas	30	Emil	26	Noah	26	Noah	25	Luca	25	Ben	24	Maximilian	23	
2015	Mädchen	Marie	82	Sophie	77	Mia	31	Emma	27	Johanna	26	Lotta	24	Lotta	23	Emilia	23	Ida	22	Charlotte	20	3.367
	Jungen	Emil	37	Maximilian	36	Elias	35	Alexander	30	Anton	27	Finn	26	Noah	26	Jonas	24	Felix	23	Ben	21	
2016	Mädchen	Sophie	70	Marie	67	Emma	33	Mia	30	Ida	23	Anna	23	Anna	22	Emilia	20	Greta	20	Lotta	19	3.429
	Jungen	Emil	39	Johann	33	Elias	31	Maximilian	26	Jonas	23	Noah	23	Paul	23	Fiete	22	Oskar	22	Maximilian	21	

Quelle: Standesamt der Landeshauptstadt Kiel
¹ im Standesamt der Landeshauptstadt Kiel werden die in Kiel erfolgten Geburten beurkundet.

252. Geburten- und Sterbekennziffern

Jahr	Lebend- geburten pro 1.000 Einw. ¹	Fertilitäts- rate	Geburten pro 1.000 Frauen im Alter von 15-<45 J.	Weibliche Geburten pro 100 männlichen Geburten	nicht eheliche Geburten ²		Ø-Alter der Mutter bei der Geburt	Sterbe- fälle pro 1.000 Einw. ¹	Ø-Alter beim Tod
					insg.	in %			
1977	8,4	.	40,2	89,0	199	9,1	.	13,5	.
1978	8,7	.	40,8	92,8	253	11,3	.	13,5	.
1979	8,2	.	38,4	101,9	242	11,6	.	13,4	.
1980	9,0	.	41,3	91,4	295	13,1	.	13,9	.
1981	9,0	.	40,6	100,4	285	12,6	.	13,7	.
1982	9,2	.	40,8	97,6	309	13,5	.	13,5	.
1983	8,6	.	37,6	100,2	313	14,8	.	12,9	.
1984	8,4	.	36,7	86,8	320	15,6	.	13,7	.
1985	8,3	.	36,4	97,1	357	17,5	.	13,3	.
1986	9,0	.	39,6	94,4	385	17,7	.	13,3	.
1987	9,7	.	43,0	91,5	390	16,6	.	13,5	.
1988	10,4	.	46,6	95,8	481	19,3	.	12,9	.
1989	10,9	.	48,1	94,8	534	20,5	.	13,1	.
1990	11,4	.	49,9	97,3	540	19,7	.	13,2	.
1991	11,6	.	50,4	96,0	561	20,0	.	12,4	.
1992	11,5	.	50,1	92,6	573	20,3	.	11,7	.
1993	10,8	.	47,3	93,9	570	21,5	.	11,7	.
1994	10,4	.	45,6	89,0	554	21,9	.	11,8	.
1995	9,9	.	43,6	89,8	570	23,7	.	11,6	.
1996	10,4	1,15	45,9	100,4	627	25,1	28,2	11,4	75,2
1997	9,9	1,13	44,2	92,7	588	24,8	28,5	11,7	75,2
1998	10,0	1,12	43,5	92,0	656	28,0	28,3	11,4	74,8
1999	9,7	1,12	43,6	95,7	639	28,5	29,7	11,3	75,3
2000	10,0	1,19	44,9	95,7	719	31,4	29,7	11,8	74,9
2001	9,2	1,13	41,4	92,0	675	31,9	29,3	11,3	75,0
2002	9,7	1,20	43,2	88,3	723	32,5	29,2	11,1	74,6
2003	8,7	1,09	38,8	84,8	646	32,3	29,4	10,2	75,3
2004	8,9	1,13	40,4	90,7	665	32,6	29,5	10,5	75,5
2005	9,1	1,18	40,2	94,0	740	35,3	29,4	10,7	75,4
2006	9,2	1,19	40,5	93,3	788	37,1	29,4	10,4	75,9
2007	9,0	1,17	39,6	94,9	754	36,0	29,4	10,0	75,9
2008	9,3	1,23	41,6	97,7	781	35,7	29,7	10,3	77,9
2009	9,2	1,21	41,3	91,2	934	43,1	29,7	10,6	77,1
2010	9,5	1,23	42,7	99,4	879	39,5	29,7	10,4	76,6
2011	9,2	1,21	41,4	92,2	947	43,4	29,7	9,7	77,0
2012	8,8	1,16	40,4	92,5	886	42,1	29,8	9,6	77,2
2013	9,0	1,17	41,1	102,1	869	40,2	30,3	10,2	77,0
2014	10,0	1,29	46,1	97,3	1.084	45,1	30,3	10,1	76,9
2015	10,2	1,31	47,1	97,3	1.145	45,7	30,3	10,1	76,9
2016	10,3	1,33	47,1	92,2	1.173	46,1	30,2	10,2	76,8

Quelle: Statistische Amt für Hamburg und Schleswig-Holstein und eigene Berechnung

¹ im Jahresdurchschnitt

² Die Mutter war bei der Geburt nicht verheiratet oder in einer Lebenspartnerschaft

Grafik 229. Anteil der nicht ehelichen Geburten in %

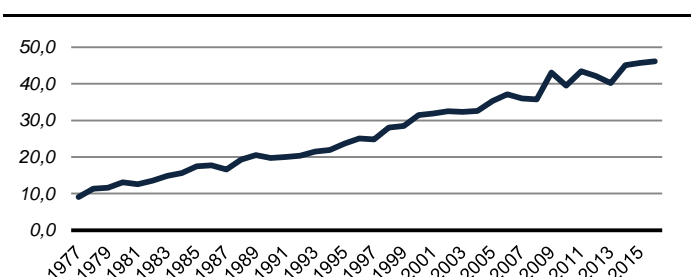

253. Natürliche Bewegung der ausländischen Bevölkerung

Jahr	Lebendgeburten		Sterbefälle	Saldo (1-3)	Geburten	Sterbefälle
	von ausländischen Kindern	durch ausländischen Müttern			je 1.000 Ausländerinnen/ Ausländer im Jahres-Ø	
	1	2	3	4	5	6
1977	298	.	12	286	25,9	1,0
1978	274	.	19	255	24,2	1,7
1979	252	.	28	224	20,5	2,3
1980	270	.	7	263	19,3	0,5
1981	268	.	11	257	17,9	0,7
1982	252	.	11	241	16,5	0,7
1983	212	.	9	203	13,8	0,6
1984	183	.	13	170	13,6	1,0
1985	161	.	10	151	12,2	0,8
1986	160	.	13	147	11,9	1,0
1987	183	.	13	170	13,5	1,0
1988	188	.	14	174	13,0	1,0
1989	228	.	23	205	14,8	1,5
1990	210	.	17	193	12,9	1,0
1991	278	.	25	253	16,3	1,5
1992	243	.	23	220	13,0	1,2
1993	238	.	20	218	12,2	1,0
1994	248	.	24	224	12,8	1,2
1995	227	.	47	180	11,3	2,3
1996	273	.	28	245	13,4	1,4
1997	292	.	23	269	14,2	1,1
1998	274	.	33	241	13,1	1,6
1999	280	.	36	244	14,0	1,8
2000 ¹	180	255	38	142	12,9	1,9
2001	118	351	47	71	17,1	2,3
2002	122	419	43	79	20,4	2,1
2003	108	366	50	58	18,2	2,4
2004	120	397	85	35	19,8	4,3
2005	201	421	52	149	20,9	2,6
2006	195	428	48	147	21,4	2,4
2007	156	397	50	106	19,8	2,5
2008	172	400	56	116	20,6	2,9
2009	143	365	64	79	19,1	3,3
2010	148	390	65	83	20,5	3,4
2011	162	384	60	102	20,5	3,2
2012	95	330	57	38	17,4	3,0
2013	155	346	53	102	17,3	2,7
2014	218	436	52	166	20,0	2,4
2015	255	470	79	176	19,7	2,9
2016	444	639	75	369	15,9	2,7

Quelle: bis 2004 Statistisches Amt für Hamburg und Schleswig-Holstein und eigene Berechnung
ab 2005 Bürger- und Ordnungsamt der Landeshauptstadt Kiel und eigene Berechnungen

¹ Mit der Änderung des Staatsangehörigkeitsrechts im Jahr 1999 sind die Daten zu den
Geburten von bzw. durch Ausländerinnen /Ausländer nicht mehr mit älteren Daten vergleichbar.

254. Sterbefälle nach Altersjahren 2016 und 2015

Alter	Einwohner/innen im Jahresdurchschnitt		Sterbefälle				Alter	Einwohner/innen im Jahresdurchschnitt		Sterbefälle			
	2016	2015	absolut		je 1.000 Einw.			2016	2015	absolut		je 1.000 Einw.	
			2016	2015	2016	2015				2016	2015	2016	2015
<1	2.319	2.310	7	3	3,0	1,3	50	3.713	3.637	8	9	2,2	2,5
1	2.354	2.255	-	1	-	0,4	51	3.633	3.649	15	13	4,1	3,6
2	2.250	2.035	-	-	-	-	52	3.653	3.543	12	14	3,3	4,0
3	2.029	2.009	1	-	0,5	-	53	3.542	3.440	21	7	5,9	2,0
4	2.041	1.998	-	-	-	-	54	3.430	3.260	20	15	5,8	4,6
5	2.041	1.937	-	1	-	0,5	55	3.255	3.239	20	18	6,1	5,6
6	1.949	1.923	-	-	-	-	56	3.237	3.150	23	17	7,1	5,4
7	1.960	1.907	-	-	-	-	57	3.146	2.970	17	25	5,4	8,4
8	1.968	1.899	-	-	-	-	58	2.954	2.875	28	22	9,5	7,7
9	1.944	1.886	-	-	-	-	59	2.859	2.805	26	28	9,1	10,0
10	1.930	1.829	-	1	-	0,5	60	2.786	2.718	27	40	9,7	14,7
11	1.879	1.870	-	-	-	-	61	2.689	2.576	19	29	7,1	11,3
12	1.911	1.835	1	-	0,5	-	62	2.563	2.464	25	28	9,8	11,4
13	1.885	1.862	-	-	-	-	63	2.449	2.564	29	35	11,8	13,7
14	1.930	1.855	-	1	-	0,5	64	2.525	2.490	36	28	14,3	11,2
15	1.912	1.944	1	1	0,5	0,5	65	2.450	2.437	36	26	14,7	10,7
16	2.007	1.965	-	1	-	0,5	66	2.405	2.344	30	37	12,5	15,8
17	2.077	2.010	1	-	0,5	-	67	2.308	2.382	41	44	17,8	18,5
18	2.288	2.228	1	1	0,4	0,4	68	2.357	2.228	38	43	16,1	19,3
19	2.838	2.661	1	-	0,4	-	69	2.195	1.886	51	28	23,2	14,8
20	3.497	3.349	2	1	0,6	0,3	70	1.840	1.968	42	49	22,8	24,9
21	4.004	3.981	2	1	0,5	0,3	71	1.935	2.305	48	47	24,8	20,4
22	4.495	4.589	2	-	0,4	-	72	2.255	2.249	55	50	24,4	22,2
23	4.952	4.945	-	-	-	-	73	2.198	2.499	51	52	23,2	20,8
24	5.135	5.225	2	2	0,4	0,4	74	2.431	2.558	63	67	25,9	26,2
25	5.381	5.362	2	-	0,4	-	75	2.478	2.520	76	62	30,7	24,6
26	5.426	5.093	2	-	0,4	-	76	2.453	2.379	78	85	31,8	35,7
27	5.032	5.014	1	2	0,2	0,4	77	2.302	2.184	75	64	32,6	29,3
28	4.963	4.665	-	1	-	0,2	78	2.103	1.998	73	71	34,7	35,5
29	4.614	4.330	-	1	-	0,2	79	1.921	1.800	80	69	41,6	38,3
30	4.235	4.004	-	1	-	0,2	80	1.713	1.700	94	83	54,9	48,8
31	3.858	3.955	3	3	0,8	0,8	81	1.615	1.313	87	75	53,9	57,1
32	3.878	3.814	1	4	0,3	1,0	82	1.248	973	73	53	58,5	54,5
33	3.762	3.672	5	2	1,3	0,5	83	905	923	62	69	68,5	74,8
34	3.576	3.475	-	6	-	1,7	84	852	913	59	84	69,2	92,0
35	3.415	3.289	3	1	0,9	0,3	85	836	899	77	84	92,1	93,4
36	3.251	3.116	-	4	-	1,3	86	820	800	89	93	108,5	116,3
37	3.082	3.019	4	3	1,3	1,0	87	712	704	94	86	132,0	122,2
38	2.992	2.942	5	1	1,7	0,3	88	608	608	85	82	139,8	134,9
39	2.934	2.879	3	5	1,0	1,7	89	535	608	64	69	119,6	113,5
40	2.870	2.812	4	3	1,4	1,1	90	529	513	70	84	132,3	163,7
41	2.789	2.715	4	3	1,4	1,1	91	430	366	78	63	181,4	172,1
42	2.724	2.756	4	7	1,5	2,5	92	308	309	57	57	185,1	184,5
43	2.756	2.979	5	5	1,8	1,7	93	249	275	59	58	236,9	210,9
44	2.981	3.181	4	6	1,3	1,9	94	217	212	65	61	299,5	287,7
45	3.174	3.354	5	3	1,6	0,9	95	165	190	44	47	266,7	247,4
46	3.335	3.634	8	12	2,4	3,3	96	139	83	41	17	295,0	204,8
47	3.629	3.797	12	9	3,3	2,4	97	61	46	18	21	295,1	456,5
48	3.817	3.734	12	8	3,1	2,1	98	34	28	9	11	264,7	392,9
49	3.740	3.705	13	11	3,5	3,0	99+	74	78	27	36	364,9	461,5
insg.								247.915	244.261	2.536	2.470	10,2	10,1

Quelle: Bürger- und Ordnungsamt der Landeshauptstadt Kiel

255. Umzüge innerhalb des Stadtgebietes ¹

Jahr	insgesamt		davon			
	absolut	pro 1.000 Einw. ²	männlich		weiblich	
			absolut	in % von 1	absolut	in % von 1
	1	2	3	4	5	6
1977	23.288	89,9	11.742	50,4	11.546	49,6
1978	21.495	83,7	10.853	50,5	10.642	49,5
1979	22.079	87,1	11.165	50,6	10.914	49,4
1980	22.894	91,4	11.483	50,2	11.411	49,8
1981	19.574	78,4	9.812	50,1	9.762	49,9
1982	20.187	81,0	10.062	49,8	10.125	50,2
1983	21.358	86,1	10.693	50,1	10.665	49,9
1984	22.240	90,5	11.285	50,7	10.955	49,3
1985	22.504	92,2	11.318	50,3	11.186	49,7
1986	22.791	94,0	11.410	50,1	11.381	49,9
1987	20.534	85,3	10.179	49,6	10.355	50,4
1988	19.187	80,4	9.694	50,5	9.493	49,5
1989	17.933	75,2	9.072	50,6	8.861	49,4
1990	16.831	69,9	8.480	50,4	8.351	49,6
1991	15.042	62,0	7.565	50,3	7.477	49,7
1992	16.808	68,8	8.456	50,3	8.352	49,7
1993	18.454	75,3	9.349	50,7	9.105	49,3
1994	19.187	78,7	9.453	49,3	9.734	50,7
1995	20.758	85,6	10.362	49,9	10.396	50,1
1996	22.077	91,6	11.141	50,5	10.936	49,5
1997	23.994	100,6	11.931	49,7	12.063	50,3
1998	26.086	110,8	13.002	49,8	13.084	50,2
1999	26.115	112,5	13.000	49,8	13.115	50,2
2000	24.617	107,1	12.238	49,7	12.379	50,3
2001	23.295	101,7	11.711	50,3	11.584	49,7
2002	23.276	101,4	11.703	50,3	11.573	49,7
2003	23.557	102,5	11.658	49,5	11.899	50,5
2004	23.919	104,0	11.947	49,9	11.972	50,1
2005	22.175	96,2	11.051	49,8	11.124	50,2
2006	21.293	91,9	10.684	50,2	10.609	49,8
2007	21.742	93,3	10.924	50,2	10.818	49,8
2008	22.541	96,3	11.194	49,7	11.347	50,3
2009	22.763	97,0	11.390	50,0	11.373	50,0
2010	21.071	89,4	10.443	49,6	10.628	50,4
2011	21.427	90,5	10.596	49,5	10.831	50,5
2012	20.024	84,0	9.944	49,7	10.080	50,3
2013	19.917	83,1	9.884	49,6	10.033	50,4
2014	21.429	88,8	10.780	50,3	10.649	49,7
2015	22.404	91,7	11.297	50,4	11.107	49,6
2016	21.869	88,2	11.283	51,6	10.586	48,4

Quelle: Bürger- und Ordnungsamt der Landeshauptstadt Kiel

¹ Anzahl der betroffenen Bürgerinnen und Bürger.² im Jahresdurchschnitt.

256. Zu- und Fortzüge insgesamt nach Geschlecht

Jahr	Zuzüge			Fortzüge			Saldo		
	ins-gesamt	davon		ins-gesamt	davon		ins-gesamt	davon	
		männlich	weiblich		männlich	weiblich		männlich	weiblich
1977	14.037	7.708	6.329	15.706	8.644	7.062	-1.669	-936	-733
1978	15.349	8.501	6.848	16.484	8.991	7.493	-1.135	-490	-645
1979	15.813	8.910	6.903	17.692	9.760	7.932	-1.879	-850	-1.029
1980	17.407	9.772	7.635	17.139	9.432	7.707	268	340	-72
1981	15.474	8.575	6.899	14.736	8.181	6.555	738	394	344
1982	14.622	8.011	6.611	14.913	8.289	6.624	-291	-278	-13
1983	15.675	8.931	6.744	16.070	9.119	6.951	-395	-188	-207
1984	15.818	8.931	6.887	18.033	9.957	8.076	-2.215	-1.026	-1.189
1985	15.840	8.765	7.075	15.415	8.497	6.918	425	268	157
1986	15.550	8.346	7.204	17.208	9.249	7.959	-1.658	-903	-755
1987	17.325	9.524	7.801	16.824	9.241	7.583	501	283	218
1988	17.048	9.149	7.899	13.887	7.372	6.515	3.161	1.777	1.384
1989	17.914	9.883	8.031	14.822	8.086	6.736	3.092	1.797	1.295
1990	17.491	9.525	7.966	14.679	7.953	6.726	2.812	1.572	1.240
1991	14.746	8.017	6.729	13.258	7.209	6.049	1.488	808	680
1992	15.198	8.395	6.803	13.120	7.096	6.024	2.078	1.299	779
1993	13.731	7.512	6.219	14.028	7.553	6.475	-297	-41	-256
1994	14.113	7.667	6.446	16.041	8.870	7.171	-1.928	-1.203	-725
1995	15.613	8.571	7.042	15.748	8.419	7.329	-135	152	-287
1996	13.532	7.221	6.311	15.632	8.341	7.291	-2.100	-1.120	-980
1997	13.648	7.227	6.421	16.052	8.592	7.460	-2.404	-1.365	-1.039
1998	13.316	7.002	6.314	16.082	8.384	7.698	-2.766	-1.382	-1.384
1999	13.908	7.288	6.620	17.222	8.985	8.237	-3.314	-1.697	-1.617
2000	14.740	7.735	7.005	15.821	8.362	7.459	-1.081	-627	-454
2001	15.682	8.325	7.357	15.359	8.225	7.134	323	100	223
2002	15.764	8.181	7.583	14.958	7.869	7.089	806	312	494
2003	15.678	8.184	7.494	15.254	8.050	7.204	424	134	290
2004	15.875	8.202	7.673	15.835	8.338	7.497	40	-136	176
2005	15.511	8.170	7.341	14.257	7.532	6.725	1.254	638	616
2006	15.874	8.472	7.402	14.196	7.507	6.689	1.678	965	713
2007	16.020	8.436	7.584	14.216	7.537	6.679	1.804	899	905
2008	15.515	8.106	7.409	14.825	7.718	7.107	690	388	302
2009	15.428	8.036	7.392	14.132	7.366	6.766	1.296	670	626
2010	15.233	7.786	7.447	14.336	7.378	6.958	897	408	489
2011	16.480	8.483	7.997	15.164	7.817	7.347	1.316	666	650
2012	15.798	8.070	7.728	13.765	6.986	6.779	2.033	1.084	949
2013	15.524	7.929	7.595	14.215	7.177	7.038	1.309	752	557
2014	17.769	9.290	8.479	15.670	8.047	7.623	2.099	1.243	856
2015	21.073	11.483	9.590	17.083	9.210	7.873	3.990	2.273	1.717
2016	20.351	10.980	9.371	17.516	9.275	8.241	2.835	1.705	1.130

Quelle: Bürger- und Ordnungsamt der Landeshauptstadt Kiel

Grafik 230. Wanderungssaldo

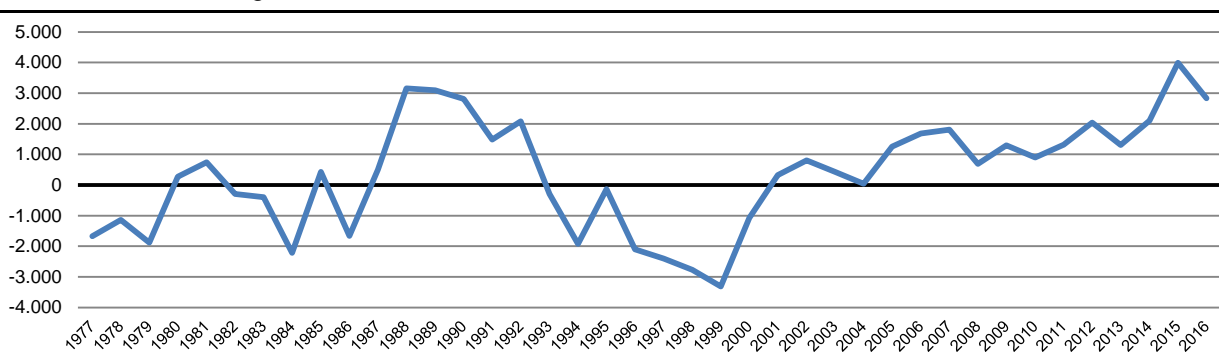

257. Zu- und Fortzüge der ausländischen Bevölkerung nach Geschlecht

Jahr	Zuzüge			Fortzüge			Saldo		
	ins-gesamt	davon		ins-gesamt	davon		ins-gesamt	davon	
		männlich	weiblich		männlich	weiblich		männlich	weiblich
1977	2.193	1.200	993	2.523	1.456	1.067	-330	-256	-74
1978	2.501	1.393	1.108	2.720	1.561	1.159	-219	-168	-51
1979	2.949	1.709	1.240	2.080	1.178	902	869	531	338
1980	3.750	2.321	1.429	2.186	1.240	946	1.564	1.081	483
1981	3.286	1.986	1.300	2.493	1.526	967	793	460	333
1982	2.745	1.599	1.146	2.563	1.561	1.002	182	38	144
1983	3.004	1.777	1.227	3.060	1.828	1.232	-56	-51	-5
1984	3.187	1.781	1.406	5.217	2.942	2.275	-2.030	-1.161	-869
1985	2.841	1.494	1.347	3.173	1.786	1.387	-332	-292	-40
1986	3.099	1.606	1.493	2.951	1.591	1.360	148	15	133
1987	3.161	1.612	1.549	2.909	1.505	1.404	252	107	145
1988	3.950	2.049	1.901	2.922	1.515	1.407	1.028	534	494
1989	4.792	2.513	2.279	3.657	1.915	1.742	1.135	598	537
1990	4.889	2.637	2.252	3.818	2.048	1.770	1.071	589	482
1991	3.654	2.122	1.532	2.909	1.632	1.277	745	490	255
1992	4.018	2.472	1.546	2.406	1.376	1.030	1.612	1.096	516
1993	3.607	2.117	1.490	2.605	1.518	1.087	1.002	599	403
1994	3.594	2.098	1.496	3.687	2.337	1.350	-93	-239	146
1995	4.122	2.498	1.624	3.137	1.912	1.225	985	586	399
1996	3.252	1.876	1.376	2.822	1.684	1.138	531	192	339
1997	3.121	1.829	1.292	2.746	1.685	1.061	375	144	231
1998	2.887	1.654	1.233	2.169	1.281	888	718	373	345
1999	3.034	1.728	1.306	3.153	1.811	1.342	-119	-83	-36
2000	3.533	2.043	1.490	2.551	1.601	950	982	442	540
2001	4.131	2.474	1.657	2.576	1.691	885	1.555	783	772
2002	3.803	2.189	1.614	2.804	1.766	1.038	999	423	576
2003	3.663	2.065	1.598	3.069	1.887	1.182	594	178	416
2004	3.456	2.006	1.450	3.306	2.038	1.268	150	-32	182
2005	3.426	2.025	1.401	2.681	1.685	996	745	340	405
2006	3.699	2.318	1.381	2.902	1.812	1.090	797	506	291
2007	3.709	2.310	1.399	2.767	1.798	969	942	512	430
2008	2.887	1.743	1.144	2.838	1.768	1.070	49	-25	74
2009	2.804	1.619	1.185	2.287	1.439	848	517	180	337
2010	2.804	1.628	1.176	2.309	1.391	918	495	237	258
2011	3.070	1.755	1.315	2.544	1.493	1.051	526	262	264
2012	3.373	1.947	1.426	1.831	1.106	725	1.542	841	701
2013	3.627	2.092	1.535	1.993	1.170	823	1.634	922	712
2014	5.163	3.052	2.111	2.667	1.607	1.060	2.496	1.445	1.051
2015	8.699	5.462	3.237	4.222	2.799	1.423	4.477	2.663	1.814
2016	8.531	5.150	3.381	4.981	3.126	1.855	3.550	2.024	1.526

Quelle: Bürger- und Ordnungsamt der Landeshauptstadt Kiel

Grafik 231. Wanderungssaldo der ausländischen Bevölkerung

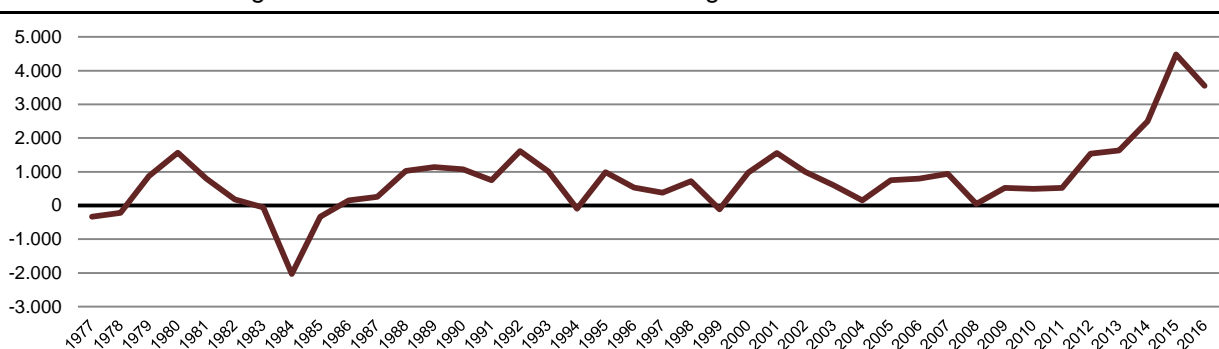

258. Wanderung insgesamt pro 1.000 Einwohner/innen (Wanderungsvolumen) ¹

Jahr	Wanderungen insgesamt		davon				nachrichtlich	
			Zuzüge		Wegzüge		Umszüge	
	absolut	pro 1.000 Einw. ²	absolut	pro 1.000 Einw. ²	absolut	pro 1.000 Einw. ²	absolut	pro 1.000 Einw. ²
1977	29.743	114,8	14.037	54,2	15.706	60,6	23.288	89,9
1978	31.833	124,0	15.349	59,8	16.484	64,2	21.495	83,7
1979	33.505	132,2	15.813	62,4	17.692	69,8	22.079	87,1
1980	34.546	137,9	17.407	69,5	17.139	68,4	22.894	91,4
1981	30.210	121,0	15.474	62,0	14.736	59,0	19.574	78,4
1982	29.535	118,6	14.622	58,7	14.913	59,9	20.187	81,0
1983	31.745	128,0	15.675	63,2	16.070	64,8	21.358	86,1
1984	33.851	137,6	15.818	64,3	18.033	73,3	22.240	90,5
1985	31.255	128,1	15.840	64,9	15.415	63,2	22.504	92,2
1986	32.758	135,1	15.550	64,1	17.208	71,0	22.791	94,0
1987	34.149	141,8	17.325	71,9	16.824	69,9	20.534	85,3
1988	30.935	129,6	17.048	71,4	13.887	58,2	19.187	80,4
1989	32.736	137,3	17.914	75,1	14.822	62,2	17.933	75,2
1990	32.170	133,6	17.491	72,6	14.679	61,0	16.831	69,9
1991	28.004	115,4	14.746	60,8	13.258	54,6	15.042	62,0
1992	28.318	115,9	15.198	62,2	13.120	53,7	16.808	68,8
1993	27.759	113,2	13.731	56,0	14.028	57,2	18.454	75,3
1994	30.154	123,7	14.113	57,9	16.041	65,8	19.187	78,7
1995	31.361	129,4	15.613	64,4	15.748	65,0	20.758	85,6
1996	29.164	121,0	13.532	56,1	15.632	64,9	22.077	91,6
1997	29.700	124,5	13.648	57,2	16.052	67,3	23.994	100,6
1998	29.398	124,8	13.316	56,5	16.082	68,3	26.086	110,8
1999	31.130	134,1	13.908	59,9	17.222	74,2	26.115	112,5
2000	30.561	133,1	14.740	64,2	15.821	68,9	24.617	107,1
2001	31.041	135,4	15.682	68,4	15.359	67,0	23.295	101,7
2002	30.722	133,9	15.764	68,7	14.958	65,2	23.276	101,4
2003	30.932	134,6	15.678	68,2	15.254	66,4	23.557	102,5
2004	31.710	137,9	15.875	69,0	15.835	68,9	23.919	104,0
2005	29.768	129,2	15.511	67,3	14.257	61,9	22.175	96,2
2006	30.070	129,8	15.874	68,5	14.196	61,3	21.293	91,9
2007	30.236	129,7	16.020	68,7	14.216	61,0	21.742	93,3
2008	30.340	129,7	15.515	66,3	14.825	63,4	22.541	96,3
2009	29.560	125,9	15.428	65,7	14.132	60,2	22.763	97,0
2010	29.569	125,4	15.233	64,6	14.336	60,8	21.071	89,4
2011	31.644	133,6	16.480	69,6	15.164	64,0	21.427	90,5
2012	29.563	124,0	15.798	66,3	13.765	57,7	20.024	84,0
2013	29.739	124,0	15.524	64,7	14.215	59,3	19.917	83,1
2014	33.439	138,5	17.769	73,6	15.670	64,9	21.429	88,8
2015	38.156	156,2	21.073	86,3	17.083	69,9	22.404	91,7
2016	37.867	152,8	20.351	82,1	17.516	70,7	21.869	88,2

Quelle: Bürger- und Ordnungsamt der Landeshauptstadt Kiel

¹ Anzahl der betroffenen Bürgerinnen und Bürger.² im Jahresdurchschnitt.

259. Wanderung der Ausländer/innen pro 1.000 Ausländer/innen (Wanderungsvolumen) ¹

Jahr	Wanderungen Ausländer/innen		davon			
			Zuzüge		Wegzüge	
	absolut	pro 1.000 Ausl. ²	absolut	pro 1.000 Ausl. ²	absolut	pro 1.000 Ausl. ²
1977	4.716	408,2	2.193	189,8	2.523	218,4
1978	5.221	458,0	2.501	219,4	2.720	238,6
1979	5.029	426,3	2.949	250,0	2.080	176,3
1980	5.936	451,5	3.750	285,2	2.186	166,3
1981	5.779	399,2	3.286	227,0	2.493	172,2
1982	5.308	351,0	2.745	181,5	2.563	169,5
1983	6.064	395,4	3.004	195,9	3.060	199,5
1984	8.404	583,1	3.187	221,1	5.217	362,0
1985	6.014	451,1	2.841	213,1	3.173	238,0
1986	6.050	454,5	3.099	232,8	2.951	221,7
1987	6.070	449,5	3.161	234,1	2.909	215,4
1988	6.872	489,9	3.950	281,6	2.922	208,3
1989	8.449	566,7	4.792	321,4	3.657	245,3
1990	8.707	550,3	4.889	309,0	3.818	241,3
1991	6.563	393,9	3.654	219,3	2.909	174,6
1992	6.424	360,2	4.018	225,3	2.406	134,9
1993	6.212	325,1	3.607	188,8	2.605	136,3
1994	7.281	373,8	3.594	184,5	3.687	189,3
1995	7.259	367,3	4.122	208,6	3.137	158,7
1996	6.074	299,5	3.252	160,4	2.822	139,1
1997	5.867	286,3	3.121	152,3	2.746	134,0
1998	5.056	243,8	2.887	139,2	2.169	104,6
1999	6.187	302,4	3.034	148,3	3.153	154,1
2000	6.084	305,8	3.533	177,6	2.551	128,2
2001	6.707	332,5	4.131	204,8	2.576	127,7
2002	6.607	321,1	3.803	184,8	2.804	136,3
2003	6.732	328,4	3.663	178,7	3.069	149,7
2004	6.762	335,8	3.456	171,6	3.306	164,2
2005	6.107	305,1	3.426	171,2	2.681	133,9
2006	6.601	328,3	3.699	184,0	2.902	144,3
2007	6.476	322,7	3.709	184,8	2.767	137,9
2008	5.725	289,9	2.887	146,2	2.838	143,7
2009	5.091	264,2	2.804	145,5	2.287	118,7
2010	5.113	269,2	2.804	147,6	2.309	121,6
2011	5.614	299,5	3.070	163,8	2.544	135,7
2012	5.204	274,5	3.373	177,9	1.831	96,6
2013	5.620	286,5	3.627	184,9	1.993	101,6
2014	7.830	374,1	5.163	246,7	2.667	127,4
2015	12.921	542,4	8.699	365,2	4.222	177,2
2016	13.512	483,0	8.531	305,0	4.981	178,1

Quelle: Bürger- und Ordnungsamt der Landeshauptstadt Kiel

¹ Anzahl der betroffenen Ausländerinnen und Ausländer.² im Jahresdurchschnitt.

260. Zuzüge aus ausgesuchten Regionen

Jahr	ins- gesamt	davon nach/aus				
		Kreis Rendsburg- Eckernförde	Kreis Plön	übriges Schleswig- Holstein	übriges Bundes- gebiet	Ausland/ unbekannt
1977	14.037	2.542	1.535	3.405	4.402	2.153
1978	15.349	2.566	1.624	3.477	5.056	2.626
1979	15.813	2.545	1.578	3.609	4.671	3.410
1980	17.407	2.800	1.767	3.654	4.840	4.346
1981	15.474	2.755	1.663	3.272	4.349	3.435
1982	14.622	2.715	1.613	3.209	4.458	2.627
1983	15.675	2.796	1.858	3.384	4.772	2.865
1984	15.470	2.881	2.020	3.208	4.620	2.741
1985	15.569	3.100	2.013	3.374	4.570	2.512
1986	15.550	3.055	2.094	3.260	4.274	2.867
1987	17.325	3.307	2.311	3.723	4.941	3.043
1988	17.048	2.784	1.846	3.237	5.179	4.002
1989	17.910	2.456	1.867	2.923	5.002	5.662
1990	17.491	2.441	1.916	2.923	5.663	4.548
1991	14.746	2.261	1.677	2.928	4.062	3.818
1992	15.198	2.363	1.692	3.910	4.122	3.111
1993	13.731	2.318	1.664	2.356	4.219	3.174
1994	14.113	2.573	1.968	2.276	4.026	3.270
1995	15.613	2.781	1.883	2.918	4.589	3.442
1996	13.532	2.571	1.651	2.274	4.311	2.725
1997	13.648	2.576	1.665	2.360	4.465	2.582
1998	13.316	2.641	1.641	2.319	4.436	2.279
1999	13.908	2.810	1.624	2.278	4.680	2.516
2000	14.740	2.848	1.763	2.523	4.749	2.857
2001	15.682	2.709	1.703	2.645	5.233	3.392
2002	15.764	2.787	1.733	2.794	5.370	3.080
2003	15.678	2.917	1.735	2.688	5.332	3.006
2004	15.875	2.853	1.770	2.932	4.865	3.455
2005	15.511	2.658	1.772	2.583	5.195	3.303
2006	15.874	2.647	1.626	2.708	5.687	3.206
2007	16.020	2.556	1.627	2.796	5.775	3.266
2008	15.515	2.789	1.709	2.807	5.586	2.624
2009	15.428	2.730	1.717	3.069	5.495	2.417
2010	15.233	2.556	1.784	3.000	5.432	2.461
2011	16.480	2.756	1.840	3.144	6.033	2.707
2012	15.798	2.794	1.834	3.099	5.335	2.736
2013	15.535	2.742	1.650	3.151	5.329	2.663 r
2014	17.769	2.759	1.695	3.664	5.689	3.962
2015	21.073	2.709	1.715	5.018	5.387	6.244
2016	20.351	2.725	1.658	3.950	5.545	6.473

Quelle: Bürger- und Ordnungsamt der Landeshauptstadt Kiel

261. Fortzüge in ausgesuchten Regionen

Jahr	ins- gesamt	davon nach/aus				
		Kreis Rendsburg- Eckernförde	Kreis Plön	übriges Schleswig- Holstein	übriges Bundes- gebiet	Ausland/ unbekannt
1977	15.706	3.297	2.599	3.103	4.000	2.707
1978	16.484	3.633	2.068	3.486	4.303	2.994
1979	17.692	3.907	2.211	4.072	5.219	2.283
1980	17.139	3.907	2.267	3.633	4.855	2.477
1981	14.736	3.131	1.845	3.105	4.129	2.526
1982	14.913	2.952	2.181	2.973	4.310	2.497
1983	16.070	3.137	2.566	3.055	4.196	3.116
1984	17.337	3.132	2.431	2.969	4.349	4.456
1985	14.894	2.860	2.138	2.838	4.524	2.534
1986	17.208	3.392	2.332	3.798	4.987	2.699
1987	16.824	2.783	2.262	3.234	5.692	2.853
1988	13.888	2.685	1.924	2.275	4.040	2.964
1989	14.752	2.564	1.902	2.327	4.200	3.759
1990	14.679	2.562	1.718	2.306	4.201	3.892
1991	13.258	2.537	1.749	2.060	3.794	3.118
1992	13.120	2.704	1.770	2.452	3.754	2.440
1993	14.028	3.046	1.944	2.285	4.178	2.575
1994	16.041	3.393	2.092	2.371	4.520	3.665
1995	15.748	3.632	2.472	2.181	4.502	2.961
1996	15.632	3.782	2.533	2.239	4.466	2.612
1997	16.052	4.185	2.687	2.160	4.456	2.564
1998	16.082	4.308	2.691	2.310	4.664	2.109
1999	17.222	4.297	2.542	2.187	5.199	2.997
2000	15.821	3.620	2.351	2.551	5.105	2.194
2001	15.359	3.460	2.126	2.196	5.054	2.523
2002	14.958	3.022	2.058	2.050	5.095	2.733
2003	15.254	3.050	2.020	1.967	4.987	3.230
2004	15.835	3.122	2.142	2.142	4.448	3.981
2005	14.257	2.688	1.856	2.030	4.309	3.374
2006	14.196	2.768	1.791	1.896	4.857	2.884
2007	14.216	2.788	1.553	1.895	4.876	3.104
2008	14.825	2.746	1.665	2.121	5.273	3.020
2009	14.132	2.888	1.692	2.153	4.908	2.491
2010	14.336	2.797	1.642	2.165	4.966	2.766
2011	15.164	2.823	1.781	2.280	5.503	2.777
2012	13.765	2.758	1.779	2.164	5.344	1.720
2013	14.220	2.852	1.757	2.272	5.433	1.906 r
2014	15.670	3.062	1.930	2.477	5.213	2.988
2015	17.083	3.185	2.294	2.855	5.163	3.586
2016	17.516	3.346	1.966	3.445	5.535	3.224

Quelle: Bürger- und Ordnungsamt der Landeshauptstadt Kiel

262. Wanderungsgewinn/-verlust nach ausgesuchten Regionen

Jahr	ins- gesamt	davon nach/aus				
		Kreis Rendsburg- Eckernförde	Kreis Plön	übriges Schleswig- Holstein	übriges Bundes- gebiet	Ausland/ unbekannt
1977	-1.669	-755	-1.064	302	402	-554
1978	-1.135	-1.067	-444	-9	753	-368
1979	-1.879	-1.362	-633	-463	-548	1.127
1980	268	-1.107	-500	21	-15	1.869
1981	738	-376	-182	167	220	909
1982	-291	-237	-568	236	148	130
1983	-395	-341	-708	329	576	-251
1984	-1.867	-251	-411	239	271	-1.715
1985	675	240	-125	536	46	-22
1986	-1.658	-337	-238	-538	-713	168
1987	501	524	49	489	-751	190
1988	3.160	99	-78	962	1.139	1.038
1989	3.158	-108	-35	596	802	1.903
1990	2.812	-121	198	617	1.462	656
1991	1.488	-276	-72	868	268	700
1992	2.078	-341	-78	1.458	368	671
1993	-297	-728	-280	71	41	599
1994	-1.928	-820	-124	-95	-494	-395
1995	-135	-851	-589	737	87	481
1996	-2.100	-1.211	-882	35	-155	113
1997	-2.404	-1.609	-1.022	200	9	18
1998	-2.766	-1.667	-1.050	9	-228	170
1999	-3.314	-1.487	-918	91	-519	-481
2000	-1.081	-772	-588	-28	-356	663
2001	323	-751	-423	449	179	869
2002	806	-235	-325	744	275	347
2003	424	-133	-285	721	345	-224
2004	40	-269	-372	790	417	-526
2005	1.254	-30	-84	553	886	-71
2006	1.678	-121	-165	812	830	322
2007	1.804	-232	74	901	899	162
2008	690	43	44	686	313	-396
2009	1.296	-158	25	916	587	-74
2010	897	-241	142	835	466	-305
2011	1.316	-67	59	864	530	-70
2012	2.033	36	55	935	-9	1.016
2013	1.315	-110	-107	879	-104	757
2014	2.099	-303	-235	1.187	476	974
2015	3.990	-476	-579	2.163	224	2.658
2016	2.835	-621	-308	505	10	3.249

Quelle: Bürger- und Ordnungsamt der Landeshauptstadt Kiel

Grafik 232. Wanderungssaldo mit den Kreisen Rendsburg-Eckernförde und Plön

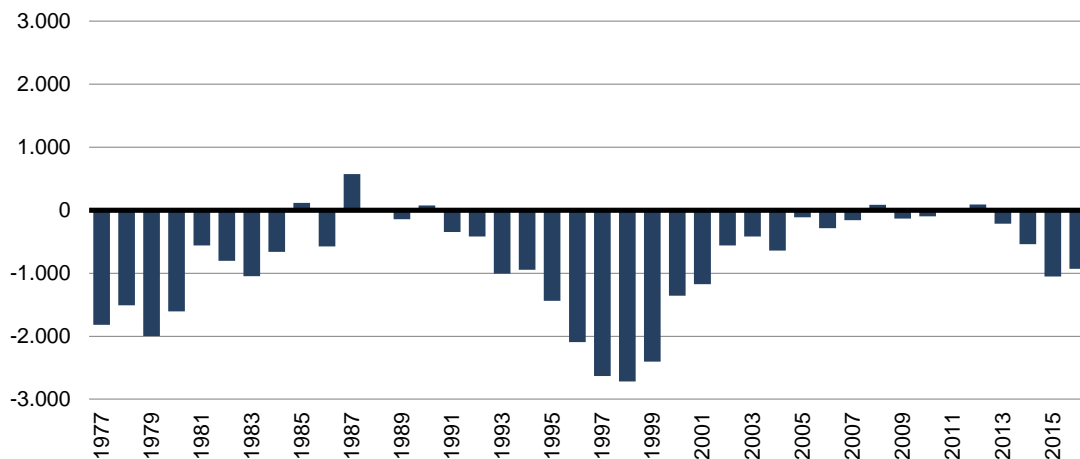

Grafik 233. Wanderungssaldo mit dem übrigen Bundesgebiet

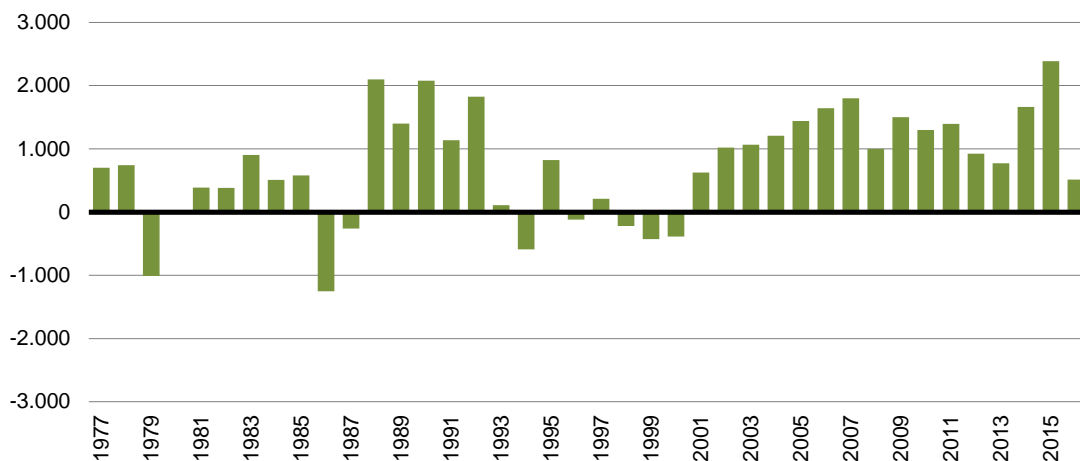

Grafik 234. Wanderungssaldo mit dem Ausland

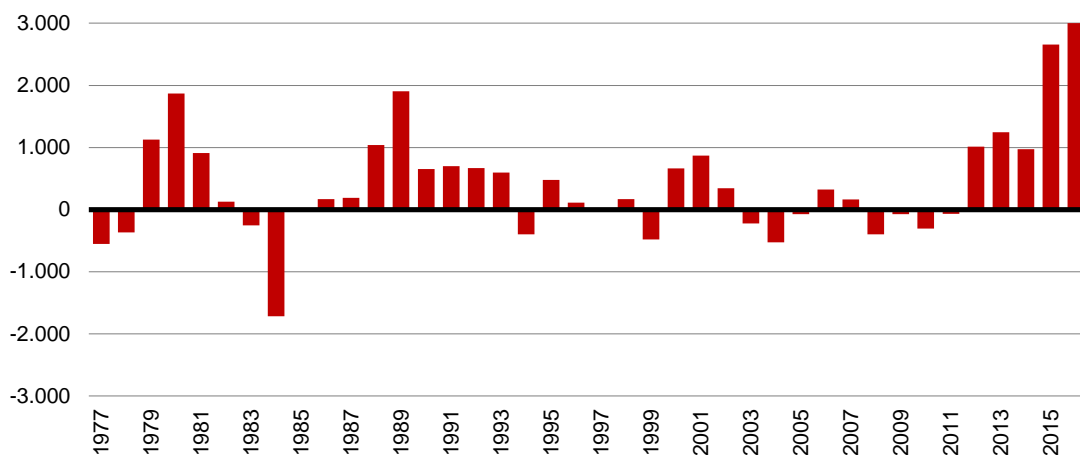

263. Die Zu- und Fortzüge aus dem/in das Kieler Umland

Sektor ---	Jahr											
	2013			2014			2015			2016		
	Zu- züge	Fort- züge	Saldo	Zu- züge	Fort- züge	Saldo	Zu- züge	Fort- züge	Saldo	Zu- züge	Fort- züge	Saldo
Sektor NW 1	413	472	-59	472	468	4	413	457	-44	428	515	-87
darunter												
Altenholz	237	301	-64	301	303	-2	248	270	-22	273	306	-33
Dänischenhagen	64	65	-1	79	70	9	79	87	-8	68	100	-32
Schwedeneck	79	68	11	56	64	-8	49	58	-9	39	66	-27
Strande	33	38	-5	36	31	5	37	42	-5	48	43	5
Sektor W	567	647	-80	527	621	-94	519	642	-123	570	706	-136
darunter												
Achterwehr	17	30	-13	24	18	6	26	40	-14	28	44	-16
Kronshagen	413	482	-69	392	438	-46	399	444	-45	392	468	-76
Melsdorf	72	65	7	49	78	-29	37	74	-37	68	111	-43
Ottendorf	29	31	-2	22	35	-13	20	37	-17	29	21	8
Quarnbek	36	39	-3	40	52	-12	37	47	-10	53	62	-9
Sektor SW 1	358	405	-47	331	395	-64	364	439	-75	317	445	-128
darunter												
Blumenthal	15	10	5	11	19	-8	5	13	-8	6	15	-9
Flintbek	149	173	-24	108	144	-36	153	168	-15	134	186	-52
Mielkendorf	41	34	7	51	53	-2	39	55	-16	43	62	-19
Molfsee	95	137	-42	116	134	-18	115	143	-28	96	135	-39
Rumohr	14	25	-11	23	21	2	20	22	-2	9	19	-10
Sektor NW 2	237	355	-118	242	450	-208	239	376	-137	231	351	-120
darunter												
Felm	18	50	-32	22	43	-21	16	38	-22	24	47	-23
Gettorf	72	133	-61	94	157	-63	114	124	-10	94	129	-35
Neuwittenbek	23	33	-10	26	26	0	19	37	-18	26	18	8
Osdorf	37	48	-11	27	44	-17	25	48	-23	28	52	-24
Schinkel	19	19	0	25	24	1	13	32	-19	15	17	-2
Sektor SW 2	152	157	-5	158	167	-9	141	143	-2	160	152	8
darunter												
Bordesholm	90	84	6	83	88	-5	84	56	28	99	106	-7
Wattenbek	35	32	3	32	27	5	29	34	-5	22	18	4
Sektor SO 1	256	371	-115	298	390	-92	305	465	-160	297	379	-82
darunter												
Stadt Schwentinental ¹	256	371	-115	298	390	-92	305	465	-160	297	379	-82
Sektor NO 1	449	551	-102	499	627	-128	509	716	-207	439	579	-140
darunter												
Brodersdorf	4	5	-1	3	5	-2	11	10	1	11	3	8
Heikendorf	126	124	2	127	152	-25	139	166	-27	127	168	-41
Laboe	78	74	4	92	59	33	73	78	-5	61	73	-12
Mönkeberg	69	127	-58	91	122	-31	93	204	-111	75	123	-48
Schönkirchen	154	197	-43	159	277	-118	169	239	-70	137	189	-52
Wendtorf	10	9	1	14	4	10	9	6	3	19	18	1
Sektor S	73	89	-16	64	102	-38	68	129	-61	72	84	-12
darunter												
Kirchbarkau	12	31	-19	8	21	-13	9	17	-8	14	22	-8
Sektor SO 2	314	299	15	280	314	-34	271	368	-97	284	291	-7
darunter												
Dobersdorf	12	10	2	11	13	-2	5	17	-12	19	11	8
Preetz	226	232	-6	193	224	-31	193	273	-80	193	202	-9
Schlesien	5	3	2	12	8	4	8	12	-4	4	14	-10
Sektor SO 3	46	55	-9	43	54	-11	47	40	7	45	35	10
darunter												
Selent	17	17	0	13	18	-5	23	17	6	21	10	11
Sektor NO 2	230	179	51	219	213	6	229	274	-45	231	283	-52
darunter												
Fargau	12	4	8	6	3	3	11	17	-6	13	28	-15
Prasdorf	5	4	1	8	8	0	6	5	1	4	7	-3
Probsteierhagen	51	26	25	34	28	6	43	64	-21	32	50	-18
Schönberg	80	70	10	79	84	-5	79	96	-17	86	102	-16
Austausch mit dem Kieler Umland insgesamt	3.095	3.580	-485	3.133	3.801	-668	3.105	4.049	-944	3.074	3.820	-746

Quelle: Bürger- und Ordnungsamt der Landeshauptstadt Kiel

¹ Die Gemeinden Klausdorf und Raisdorf sind 2008 gemeinsam zur Stadt Schwentinental geworden.

264. Zu- und Fortzüge nach Geschlecht und Altersgruppen - 2016

Alters- gruppe	Zuzüge			Fortzüge			Saldo		
	ins- gesamt	davon		ins- gesamt	davon		ins- gesamt	davon	
		männlich	weiblich		männlich	weiblich		männlich	weiblich
00-<05	947	489	458	1.120	588	532	-173	-99	-74
05-<10	714	369	345	598	308	290	116	61	55
10-<15	597	323	274	413	220	193	184	103	81
15-<20	2.526	1.209	1.317	993	493	500	1.533	716	817
20-<25	5.203	2.619	2.584	3.233	1.496	1.737	1.970	1.123	847
25-<30	3.689	2.090	1.599	4.017	2.027	1.990	-328	63	-391
30-<35	2.003	1.231	772	2.484	1.428	1.056	-481	-197	-284
35-<40	1.262	784	478	1.414	856	558	-152	-72	-80
40-<45	851	519	332	828	521	307	23	-2	25
45-<50	755	434	321	694	442	252	61	-8	69
50-<55	590	353	237	518	311	207	72	42	30
55-<60	387	220	167	357	209	148	30	11	19
60-<65	233	114	119	243	135	108	-10	-21	11
65-<70	165	75	90	162	83	79	3	-8	11
70-<75	103	44	59	120	63	57	-17	-19	2
75-<80	113	43	70	113	46	67	-	-3	3
80-<85	92	30	62	88	23	65	4	7	-3
85 u.ä.	121	34	87	121	26	95	-	8	-8
insg.	20.351	10.980	9.371	17.516	9.275	8.241	2.835	1.705	1.130

Quelle: Bürger- und Ordnungsamt der Landeshauptstadt Kiel

265. Zu- und Fortzüge nach Nationalität und Altersgruppen - 2016

Alters- gruppe	Zuzüge			Fortzüge			Saldo		
	ins- gesamt	davon		ins- gesamt	davon		ins- gesamt	davon	
		deutsch	ausländ.		deutsch	ausländ.		deutsch	ausländ.
00-<05	947	347	600	1.120	791	329	-173	-444	271
05-<10	714	177	537	598	320	278	116	-143	259
10-<15	597	177	420	413	222	191	184	-45	229
15-<20	2.526	1.602	924	993	585	408	1.533	1.017	516
20-<25	5.203	3.660	1.543	3.233	2.374	859	1.970	1.286	684
25-<30	3.689	2.233	1.456	4.017	3.133	884	-328	-900	572
30-<35	2.003	1.016	987	2.484	1.810	674	-481	-794	313
35-<40	1.262	530	732	1.414	915	499	-152	-385	233
40-<45	851	382	469	828	525	303	23	-143	166
45-<50	755	414	341	694	503	191	61	-89	150
50-<55	590	374	216	518	380	138	72	-6	78
55-<60	387	231	156	357	259	98	30	-28	58
60-<65	233	159	74	243	182	61	-10	-23	13
65-<70	165	130	35	162	126	36	3	4	-1
70-<75	103	83	20	120	106	14	-17	-23	6
75-<80	113	103	10	113	104	9	-	-1	1
80-<85	92	85	7	88	82	6	4	3	1
85 u.ä.	121	117	4	121	118	3	-	-1	1
insg.	20.351	11.820	8.531	17.516	12.535	4.981	2.835	-715	3.550

Quelle: Bürger- und Ordnungsamt der Landeshauptstadt Kiel

266. Eheschließungen und Ehescheidungen

Jahr	Eheschließungen ¹		Ehescheidungen ¹		davon		Anzahl der betroffenen Kinder insg.
	ins-gesamt	auf 1.000 Einw.	ins-gesamt	auf 1.000 Einw.	ohne betroffene Kinder	mit betroffenen Kinder	
1977	1.522	5,9
1978	1.234	4,8	292	1,1	.	.	.
1979	1.313	5,2	590	2,3	.	.	.
1980	1.288	5,1	568	2,3	.	.	.
1981	1.438	5,8	751	3,0	.	.	.
1982	1.394	5,6	852	3,4	.	.	.
1983	1.440	5,8	785	3,2	.	.	.
1984	1.403	5,7	826	3,4	.	.	.
1985	1.345	5,5	699	2,9	.	.	.
1986	1.438	5,9	620	2,6	.	.	.
1987	1.473	6,1	746	3,1	.	.	.
1988	1.502	6,3	648	2,7	.	.	.
1989	1.518	6,4	627	2,6	.	.	.
1990	1.570	6,5	618	2,6	.	.	.
1991	1.467	6,0	582	2,4	.	.	.
1992	1.436	5,9	578	2,4	.	.	.
1993	1.371	5,6	726	3,0	.	.	.
1994	1.326	5,4	713	2,9	370	343	517
1995	1.293	5,3	757	3,1	393	364	570
1996	1.280	5,3	787	3,3	386	401	647
1997	1.283	5,4	819	3,5	393	426	690
1998	1.261	5,4	765	3,3	411	354	579
1999	1.251	5,4	747	3,2	402	345	549
2000	1.232	5,1	834	3,6	444	390	607
2001	1.173	5,1	698	3,1	407	291	444
2002	1.223	5,3	822	3,6	487	335	528
2003	1.121	4,9	802	3,5	496	306	488
2004	1.103	4,8	800	3,5	535	265	419
2005	1.044	4,5	762	3,3	482	280	446
2006	1.068	4,6	674	2,9	424	250	369
2007	1.041	4,5	681	2,9	402	279	437
2008	1.043	4,5	666	2,8	394	272	423
2009	1.072	4,6	635	2,8	366	269	417
2010	1.081	4,6	657	2,8	381	276	419
2011	1.062	4,5	682	2,9	398	284	433
2012	1.076	4,5	681	2,9	405	276	462
2013	995	4,2	571	2,4	315	256	393
2014	971	4,0	543	2,3	337	206	318
2015	1.015	4,2	554	2,3	327	227	336
2016	611	2,5	344	267	423

Quelle: Statistisches Amt für Hamburg und Schleswig-Holstein

¹ Anzahl der in der Landeshauptstadt Kiel vollzogenen Eheschließungen/ beantragten Ehescheidungen.

Grafik 235. Eheschließungen

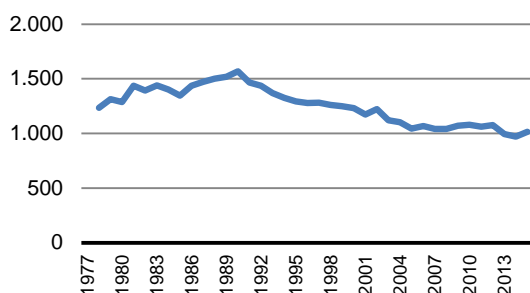

Grafik 236. Ehescheidungen

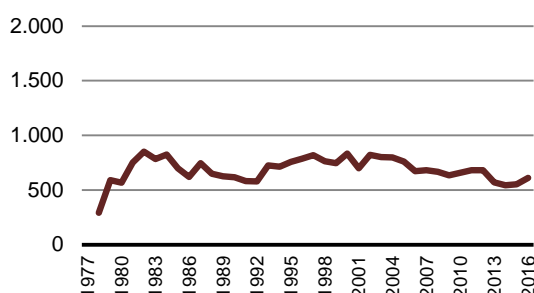

267. Private Haushalte nach Haushaltstypen und Personenzahl ¹

Jahr	Haushalte insgesamt		davon											
			Einpersonenhaushalte		Paar ohne Kind		Paar mit Kind(ern) ²		Paar mit Nachkomme(n) ³		Alleinerziehende		Sonstige Mehrpersonenhaushalte ⁴	
	Haus-halte	Per-sonen	Haus-halte	Per-sonen	Haus-halte	Per-sonen	Haus-halte	Per-sonen	Haus-halte	Per-sonen	Haus-halte	Per-sonen	Haus-halte	Per-sonen
2004	128.634	230.033	67.836	67.836	25.525	51.040	15.216	59.095	3.553	11.449	7.197	18.499	9.307	22.114
2005	129.512	230.897	68.562	68.562	25.655	51.287	15.099	58.631	3.558	11.491	7.251	18.621	9.387	22.305
2006	131.099	232.340	70.295	70.295	25.606	51.191	14.942	58.104	3.711	12.023	7.246	18.627	9.299	22.100
2007	132.330	233.701	71.419	71.419	25.824	51.645	14.882	57.845	3.744	12.140	7.117	18.394	9.344	22.258
2008	133.141	234.267	72.218	72.218	25.909	51.806	14.727	57.364	3.741	12.167	7.046	18.188	9.500	22.524
2009	134.021	235.264	72.921	72.921	26.151	52.384	14.593	57.066	3.797	12.359	7.000	18.013	9.559	22.621
2010 ⁵	135.125	236.008	73.939	73.939	28.005	56.004	14.658	57.378	3.707	12.170	6.684	17.500	8.132	19.017
2011	136.842	237.584	75.547	75.547	28.255	56.534	14.566	56.846	3.682	12.104	6.756	17.671	8.036	18.882
2012	138.599	239.320	77.060	77.060	28.580	57.166	14.455	56.372	3.588	11.800	6.889	17.996	8.027	18.926
2013	139.759	240.299	78.355	78.355	28.589	57.197	14.490	56.525	3.481	11.458	6.872	17.992	7.972	18.772
2014	141.084	242.340	79.410	79.410	28.631	57.294	14.562	56.996	3.495	11.517	6.915	18.169	8.071	18.954
2015	143.863	246.269	81.879	81.879	28.689	57.350	14.853	58.403	3.387	11.195	7.051	18.663	8.004	18.779
2016	144.353	249.023	81.606	81.606	28.876	57.768	15.122	59.856	3.408	11.291	7.040	18.820	8.301	19.682

Quelle: Eigene Berechnungen auf Basis der Daten des Bürger- und Ordnungsamtes der Landeshauptstadt Kiel

¹ Berechnung auf Basis aller Einwohner/innen, d. h. inklusive der sogenannten Anstaltsbevölkerung.

² Kinder im Alter von 0 bis unter 18 Jahren.

³ Nachkommen sind Kinder im Alter von 18 Jahren oder älter.

⁴ Sonstige Mehrpersonenhaushalte ohne Kinder.

⁵ Ab 2010 eine veränderte Berechnungsmethode, frühere Daten nur bedingt vergleichbar.

268. Private Haushalte nach Haushaltstypen und deren Anteilen ¹

Jahr	Haushalte insgesamt		davon											
			Einpersonenhaushalte		Paar ohne Kind		Paar mit Kind(ern) ²		Paar mit Nachkomme(n) ³		Alleinerziehende		Sonstige Mehrpersonenhaushalte ⁴	
	abs.	in %	abs.	in %	abs.	in %	abs.	in %	abs.	in %	abs.	in %	abs.	in %
2004	128.634	100,0	67.836	52,7	25.525	19,8	15.216	11,8	3.553	2,8	7.197	5,6	9.307	7,2
2005	129.512	100,0	68.562	52,9	25.655	19,8	15.099	11,7	3.558	2,7	7.251	5,6	9.387	7,2
2006	131.099	100,0	70.295	53,6	25.606	19,5	14.942	11,4	3.711	2,8	7.246	5,5	9.299	7,1
2007	132.330	100,0	71.419	54,0	25.824	19,5	14.882	11,2	3.744	2,8	7.117	5,4	9.344	7,1
2008	133.141	100,0	72.218	54,2	25.909	19,5	14.727	11,1	3.741	2,8	7.046	5,3	9.500	7,1
2009	134.021	100,0	72.921	54,4	26.151	19,5	14.593	10,9	3.797	2,8	7.000	5,2	9.559	7,1
2010 ⁵	135.125	100,0	73.939	54,7	28.005	20,7	14.658	10,8	3.707	2,7	6.684	4,9	8.132	6,0
2011	136.842	100,0	75.547	55,2	28.255	20,6	14.566	10,6	3.682	2,7	6.756	4,9	8.036	5,9
2012	138.599	100,0	77.060	55,6	28.580	20,6	14.455	10,4	3.588	2,6	6.889	5,0	8.027	5,8
2013	139.759	100,0	78.355	56,1	28.589	20,5	14.490	10,4	3.481	2,5	6.872	4,9	7.972	5,7
2014	141.084	100,0	79.410	56,3	28.631	20,3	14.562	10,3	3.495	2,5	6.915	4,9	8.071	5,7
2015	143.863	100,0	81.879	56,9	28.689	19,9	14.853	10,3	3.387	2,4	7.051	4,9	8.004	5,6
2016	144.353	100,0	81.606	56,5	28.876	20,0	15.122	10,5	3.408	2,4	7.040	4,9	8.301	5,8

Quelle: Eigene Berechnungen auf Basis der Daten des Bürger- und Ordnungsamtes der Landeshauptstadt Kiel

¹ Berechnung auf Basis aller Einwohner/innen, d. h. inklusive der sogenannten Anstaltsbevölkerung.

² Kinder im Alter von 0 bis unter 18 Jahren.

³ Nachkommen sind Kinder im Alter von 18 Jahren oder älter.

⁴ Sonstige Mehrpersonenhaushalte ohne Kinder.

⁵ Ab 2010 eine veränderte Berechnungsmethode, frühere Daten nur bedingt vergleichbar.

269. Private Haushalte nach Haushaltstypen in den Kieler Stadtteilen - 2016 ¹

Stadtteil	Haushalte insg.	davon												Ø Haushaltsgröße
		Einpersonenhaushalte		Paar ohne Kind		Paar mit Kind(ern) ²		Paar mit Nachkomme(n) ³		Alleinerziehende		Sonstige Mehrpersonenhaushalte ⁴		
		HH	Pers.	HH	Pers.	HH	Pers.	HH	Pers.	HH	Pers.	HH	Pers.	
Altstadt	526	369	369	93	187	26	95	1	7	10	30	27	69	1,44
Vorstadt	915	647	647	158	318	37	137	3	9	14	31	56	133	1,39
Exerzierplatz	4.667	3.353	3.353	733	1.467	206	726	21	69	122	310	232	555	1,39
Damperhof	2.396	1.743	1.743	348	694	142	523	15	50	42	94	106	245	1,40
Brunswik	4.624	3.345	3.345	700	1.401	207	758	49	154	134	309	189	453	1,39
Düsternbrook	1.792	936	936	431	861	214	841	47	163	53	132	111	270	1,79
Blücherplatz	7.079	4.423	4.423	1.291	2.587	702	2.607	87	277	274	656	302	675	1,59
Wik	11.519	6.287	6.287	2.723	5.443	1.226	4.698	245	794	480	1.204	558	1.311	1,71
Ravensberg	8.807	6.261	6.261	1.493	2.986	448	1.669	61	206	235	575	309	689	1,41
Schreventeich	8.038	5.425	5.425	1.439	2.876	537	2.015	78	263	229	574	330	754	1,48
Südfriedhof	10.755	7.649	7.649	1.691	3.386	525	1.992	98	326	315	795	477	1.134	1,42
Gaarden-Ost	11.069	7.001	7.001	1.229	2.458	1.087	4.606	194	682	759	2.248	799	1.911	1,71
Gaarden-Süd/Kronsburg	6.134	3.409	3.409	1.200	2.400	652	2.572	162	535	326	864	385	907	1,74
Hassee	7.593	4.648	4.648	1.336	2.673	625	2.428	171	571	366	944	447	1.042	1,62
Hasseldieksdamm	1.463	669	669	361	722	224	899	53	170	59	156	97	237	1,95
Ellerbek	3.394	1.792	1.792	705	1.410	417	1.723	92	303	154	416	234	582	1,83
Wellingdorf	4.672	2.519	2.519	979	1.956	435	1.676	132	435	313	805	294	692	1,73
Holtenau	3.115	1.457	1.457	817	1.634	384	1.562	86	282	138	355	233	597	1,89
Pries	3.990	1.882	1.882	896	1.792	484	1.872	136	454	285	757	307	736	1,88
Friedrichsort	1.233	704	704	237	474	131	498	27	88	65	173	69	159	1,70
Neumühlen/Dietrichsdorf	6.993	3.626	3.626	1.481	2.968	709	2.858	191	650	539	1.450	447	1.079	1,81
Elmschenhagen	8.925	4.049	4.049	2.138	4.276	1.183	4.685	373	1.209	600	1.593	582	1.384	1,93
Suchsdorf	4.561	1.781	1.781	1.261	2.520	830	3.246	220	714	208	547	261	606	2,06
Schilksee	2.830	1.281	1.281	926	1.857	260	1.023	95	307	82	213	186	416	1,80
Mettenhof	8.848	3.385	3.385	1.932	3.863	1.680	7.395	369	1.258	748	2.267	734	1.791	2,26
Russee	3.463	1.261	1.261	1.043	2.086	571	2.165	178	578	178	469	232	554	2,05
Meimersdorf	1.280	303	303	295	591	461	1.786	60	201	86	220	75	181	2,56
Moorsee	884	253	253	242	485	243	927	38	127	47	140	61	147	2,35
Wellsee	2.576	1.076	1.076	622	1.245	443	1.748	119	387	173	475	143	333	2,04
Rönne	212	72	72	76	152	33	126	7	22	6	18	18	40	2,03
Kiel insgesamt	144.353	81.606	81.606	28.876	57.768	15.122	59.856	3.408	11.291	7.040	18.820	8.301	19.682	1,73

Quelle: Eigene Berechnungen auf Basis der Daten des Bürger- und Ordnungsamtes der Landeshauptstadt Kiel

¹ Berechnung auf Basis aller Einwohner/innen, d. h. inklusive der sogenannten Anstaltsbevölkerung. ² Kinder im Alter von 0 bis unter 18 Jahren.

³ Nachkommen sind Kinder im Alter von 18 Jahren oder älter. ⁴ Sonstige Mehrpersonenhaushalte ohne Kinder.

Grafik 237. Durchschnittliche Haushaltsgröße in den Stadtteilen

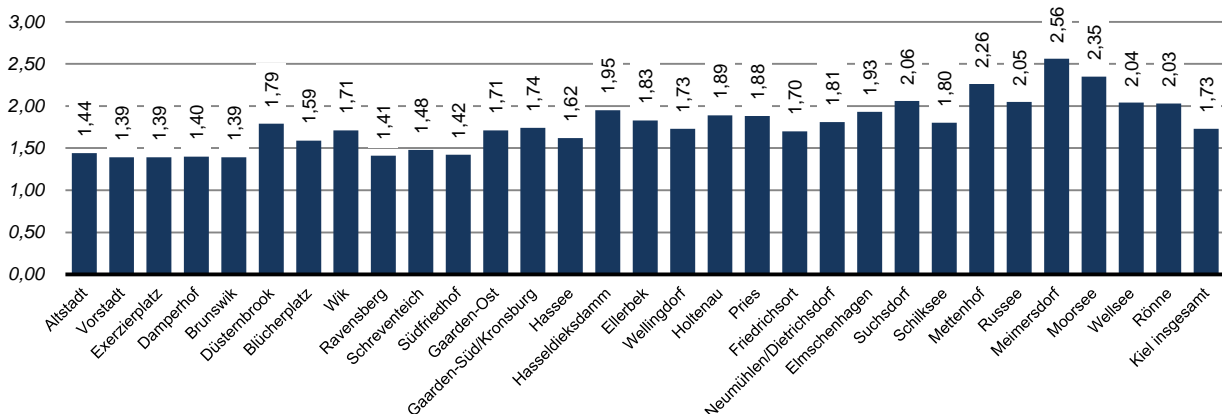

270. Private Haushalte nach Haushaltstypen in den Kieler Stadtteilen ¹

Stadtteil	Haus- halte insg.	davon											
		Einperson- haushalte		Paar ohne Kind		Paar mit Kind(ern) ²		Paar mit Nach- komme(n) ³		Allein- erziehende		Sonstige Mehr- personen- haushalte ⁴	
		abs.	in %	abs.	in %	abs.	in %	abs.	in %	abs.	in %	abs.	in %
Altstadt	526	369	70,2	93	17,7	26	4,9	1	0,2	10	1,9	27	5,1
Vorstadt	915	647	70,7	158	17,3	37	4,0	3	0,3	14	1,5	56	6,1
Exerzierplatz	4.667	3.353	71,8	733	15,7	206	4,4	21	0,4	122	2,6	232	5,0
Damperhof	2.396	1.743	72,7	348	14,5	142	5,9	15	0,6	42	1,8	106	4,4
Brunswik	4.624	3.345	72,3	700	15,1	207	4,5	49	1,1	134	2,9	189	4,1
Düsternbrook	1.792	936	52,2	431	24,1	214	11,9	47	2,6	53	3,0	111	6,2
Blücherplatz	7.079	4.423	62,5	1.291	18,2	702	9,9	87	1,2	274	3,9	302	4,3
Wik	11.519	6.287	54,6	2.723	23,6	1.226	10,6	245	2,1	480	4,2	558	4,8
Ravensberg	8.807	6.261	71,1	1.493	17,0	448	5,1	61	0,7	235	2,7	309	3,5
Schreventeich	8.038	5.425	67,5	1.439	17,9	537	6,7	78	1,0	229	2,8	330	4,1
Südfriedhof	10.755	7.649	71,1	1.691	15,7	525	4,9	98	0,9	315	2,9	477	4,4
Gaarden-Ost	11.069	7.001	63,2	1.229	11,1	1.087	9,8	194	1,8	759	6,9	799	7,2
Gaarden-Süd/Kronsburg	6.134	3.409	55,6	1.200	19,6	652	10,6	162	2,6	326	5,3	385	6,3
Hassee	7.593	4.648	61,2	1.336	17,6	625	8,2	171	2,3	366	4,8	447	5,9
Hasseldieksdamm	1.463	669	45,7	361	24,7	224	15,3	53	3,6	59	4,0	97	6,6
Ellerbek	3.394	1.792	52,8	705	20,8	417	12,3	92	2,7	154	4,5	234	6,9
Wellingdorf	4.672	2.519	53,9	979	21,0	435	9,3	132	2,8	313	6,7	294	6,3
Holtenau	3.115	1.457	46,8	817	26,2	384	12,3	86	2,8	138	4,4	233	7,5
Pries	3.990	1.882	47,2	896	22,5	484	12,1	136	3,4	285	7,1	307	7,7
Friedrichsort	1.233	704	57,1	237	19,2	131	10,6	27	2,2	65	5,3	69	5,6
Neumühlen/Dietrichsdorf	6.993	3.626	51,9	1.481	21,2	709	10,1	191	2,7	539	7,7	447	6,4
Elmschenhagen	8.925	4.049	45,4	2.138	24,0	1.183	13,3	373	4,2	600	6,7	582	6,5
Suchsdorf	4.561	1.781	39,0	1.261	27,6	830	18,2	220	4,8	208	4,6	261	5,7
Schilksee	2.830	1.281	45,3	926	32,7	260	9,2	95	3,4	82	2,9	186	6,6
Mettenhof	8.848	3.385	38,3	1.932	21,8	1.680	19,0	369	4,2	748	8,5	734	8,3
Russee	3.463	1.261	36,4	1.043	30,1	571	16,5	178	5,1	178	5,1	232	6,7
Meimersdorf	1.280	303	23,7	295	23,0	461	36,0	60	4,7	86	6,7	75	5,9
Moorsee	884	253	28,6	242	27,4	243	27,5	38	4,3	47	5,3	61	6,9
Wellsee	2.576	1.076	41,8	622	24,1	443	17,2	119	4,6	173	6,7	143	5,6
Rönne	212	72	34,0	76	35,8	33	15,6	7	3,3	6	2,8	18	8,5
Kiel insgesamt	144.353	81.606	56,5	28.876	20,0	15.122	10,5	3.408	2,4	7.040	4,9	8.301	5,8

Quelle: Eigene Berechnungen auf Basis der Daten des Bürger- und Ordnungsamtes der Landeshauptstadt Kiel

¹ Berechnung auf Basis aller Einwohner/innen, d. h. inklusive der sogenannten Anstaltsbevölkerung. ² Kinder im Alter von 0 bis unter 18 Jahren.

³ Nachkommen sind Kinder im Alter von 18 Jahren oder älter. ⁴ Sonstige Mehrpersonenhaushalte ohne Kinder.

Grafik 238. Anteil von Einpersonenhaushalten in den Stadtteilen in %

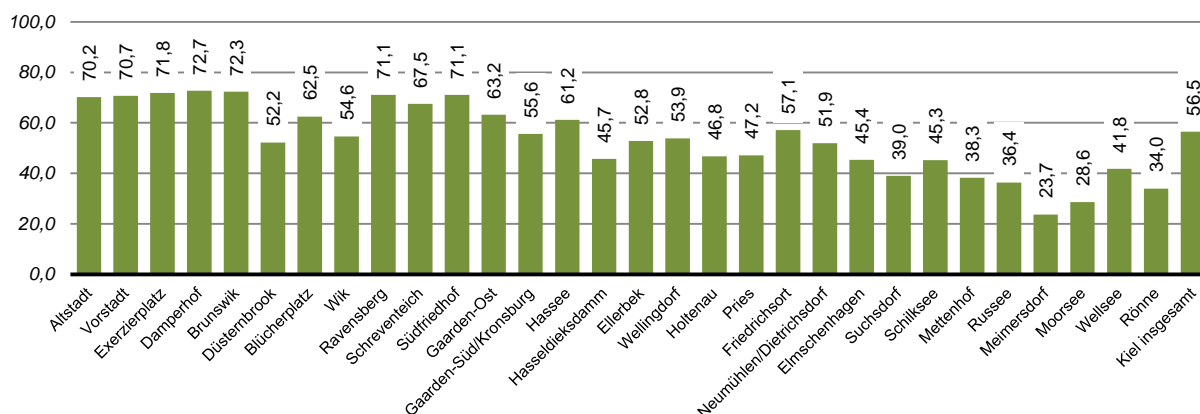

271. Private Haushalte nach Haushaltstypen in den Kieler PLZ-Bezirken - 2016 ¹

PLZ-Bezirk	Haushalte insgesamt	davon											
		Einpersonen-haushalte		Paar ohne Kind		Paar mit Kind(ern) ²		Paar mit Nachkomme(n) ³		Allein-erziehende		Sonstige Mehr-persen-haushalte ⁴	
		abs.	in %	abs.	in %	abs.	in %	abs.	in %	abs.	in %	abs.	in %
24103	8.308	5.977	71,9	1.303	15,7	396	4,8	38	0,5	183	2,2	411	4,9
24105	13.495	8.704	64,5	2.422	17,9	1.123	8,3	183	1,4	461	3,4	602	4,5
24106	11.519	6.287	54,6	2.723	23,6	1.226	10,6	245	2,1	480	4,2	558	4,8
24107	4.561	1.781	39,0	1.261	27,6	830	18,2	220	4,8	208	4,6	261	5,7
24109	10.311	4.054	39,3	2.293	22,2	1.904	18,5	422	4,1	807	7,8	831	8,1
24111	3.463	1.261	36,4	1.043	30,1	571	16,5	178	5,1	178	5,1	232	6,7
24113	10.444	6.114	58,5	1.985	19,0	950	9,1	276	2,6	486	4,7	633	6,1
24114	10.530	7.526	71,5	1.665	15,8	493	4,7	92	0,9	286	2,7	468	4,4
24116	8.234	5.560	67,5	1.468	17,8	552	6,7	80	1,0	234	2,8	340	4,1
24118	8.807	6.261	71,1	1.493	17,0	448	5,1	61	0,7	235	2,7	309	3,5
24143	13.874	8.831	63,7	1.590	11,5	1.312	9,5	227	1,6	965	7,0	949	6,8
24145	5.665	1.943	34,3	1.453	25,6	1.315	23,2	254	4,5	342	6,0	358	6,3
24146	5.711	2.647	46,3	1.397	24,5	698	12,2	216	3,8	377	6,6	376	6,6
24147	3.203	1.399	43,7	738	23,0	484	15,1	157	4,9	222	6,9	203	6,3
24148	8.067	4.311	53,4	1.685	20,9	852	10,6	224	2,8	467	5,8	528	6,5
24149	6.993	3.626	51,9	1.481	21,2	709	10,1	191	2,7	539	7,7	447	6,4
24159	11.168	5.324	47,7	2.876	25,8	1.259	11,3	344	3,1	570	5,1	795	7,1
Kiel insg.	144.353	81.606	56,5	28.876	20,0	15.122	10,5	3.408	2,4	7.040	4,9	8.301	5,8

Quelle: Eigene Berechnungen auf Basis der Daten des Bürger- und Ordnungsamtes der Landeshauptstadt Kiel

¹ Berechnung auf Basis aller Einwohner/innen, d. h. inklusive der sogenannten Anstaltsbevölkerung. ² Kinder im Alter von 0 bis unter 18 Jahren.

³ Nachkommen sind Kinder im Alter von 18 Jahren oder älter. ⁴ Sonstige Mehrpersonenhaushalte ohne Kinder.

272. Private Haushalte nach Haushaltstypen in den Kieler PLZ-Bereichen - 2016 ¹

PLZ-Bezirk	Haushalte insg.		davon											
			Einpersonen-haushalte		Paar ohne Kind		Paar mit Kind(ern) ²		Paar mit Nachkomme(n) ³		Allein-erziehende		Sonstige Mehr-persen-haushalte ⁴	
	HH	Ø HH-größe	HH	Pers.	HH	Pers.	HH	Pers.	HH	Pers.	HH	Pers.	HH	Pers.
24103	8.308	1,39	5.977	5.977	1.303	2.607	396	1.429	38	128	183	448	411	977
24105	13.495	1,54	8.704	8.704	2.422	4.849	1.123	4.206	183	594	461	1.097	602	1.398
24106	11.519	1,71	6.287	6.287	2.723	5.443	1.226	4.698	245	794	480	1.204	558	1.311
24107	4.561	2,06	1.781	1.781	1.261	2.520	830	3.246	220	714	208	547	261	606
24109	10.311	2,21	4.054	4.054	2.293	4.585	1.904	8.294	422	1.428	807	2.423	831	2.028
24111	3.463	2,05	1.261	1.261	1.043	2.086	571	2.165	178	578	178	469	232	554
24113	10.444	1,67	6.114	6.114	1.985	3.971	950	3.698	276	923	486	1.254	633	1.479
24114	10.530	1,41	7.526	7.526	1.665	3.334	493	1.846	92	303	286	716	468	1.111
24116	8.234	1,48	5.560	5.560	1.468	2.935	552	2.067	80	270	234	591	340	779
24118	8.807	1,41	6.261	6.261	1.493	2.986	448	1.669	61	206	235	575	309	689
24143	13.874	1,69	8.831	8.831	1.590	3.180	1.312	5.543	227	792	965	2.800	949	2.261
24145	5.665	2,22	1.943	1.943	1.453	2.909	1.315	5.103	254	833	342	938	358	853
24146	5.711	1,90	2.647	2.647	1.397	2.794	698	2.813	216	692	377	993	376	887
24147	3.203	1,98	1.399	1.399	738	1.476	484	1.867	157	517	222	596	203	488
24148	8.067	1,77	4.311	4.311	1.685	3.368	852	3.399	224	738	467	1.221	528	1.274
24149	6.993	1,81	3.626	3.626	1.481	2.968	709	2.858	191	650	539	1.450	447	1.079
24159	11.168	1,84	5.324	5.324	2.876	5.757	1.259	4.955	344	1.131	570	1.498	795	1.908
Kiel insg.	144.353	1,73	81.606	81.606	28.876	57.768	15.122	59.856	3.408	11.291	7.040	18.820	8.301	19.682

Quelle: Eigene Berechnungen auf Basis der Daten des Bürger- und Ordnungsamtes der Landeshauptstadt Kiel

¹ Berechnung auf Basis aller Einwohner/innen, d. h. inklusive der sogenannten Anstaltsbevölkerung. ² Kinder im Alter von 0 bis unter 18 Jahren.

³ Nachkommen sind Kinder im Alter von 18 Jahren oder älter. ⁴ Sonstige Mehrpersonenhaushalte ohne Kinder.

273. Private Haushalte nach Haushaltsgröße

Jahr	Haushalte insgesamt	davon mit ... Personen									
		1		2		3		4		5 u.m.	
		abs.	in %	abs.	in %	abs.	in %	abs.	in %	abs.	in %
2004	128.634	67.836	52,7	35.192	27,4	13.658	10,6	8.442	6,6	3.506	2,7
2005	129.512	68.562	52,9	35.444	27,4	13.633	10,5	8.393	6,5	3.480	2,7
2006	131.099	70.295	53,6	35.409	27,0	13.629	10,4	8.279	6,3	3.487	2,7
2007	132.330	71.419	54,0	35.616	26,9	13.625	10,3	8.228	6,2	3.442	2,6
2008	133.141	72.218	54,2	35.836	26,9	13.420	10,1	8.263	6,2	3.404	2,6
2009	134.021	72.921	54,4	36.216	27,0	13.194	9,8	8.228	6,1	3.462	2,6
2010	135.125	73.939	54,7	36.800	27,2	12.786	9,5	8.109	6,0	3.491	2,6
2011	136.842	75.547	55,2	37.096	27,1	12.731	9,3	8.019	5,9	3.449	2,5
2012	138.599	77.060	55,6	37.560	27,1	12.633	9,1	7.946	5,7	3.400	2,5
2013	139.759	78.355	56,1	37.572	26,9	12.529	9,0	7.910	5,7	3.393	2,4
2014	141.084	79.410	56,3	37.805	26,8	12.425	8,8	7.946	5,6	3.498	2,5
2015	143.863	81.879	56,9	37.971	26,4	12.327	8,6	8.016	5,6	3.670	2,6
2016	144.353	81.606	56,5	38.102	26,4	12.524	8,7	8.209	5,7	3.912	2,7

Quelle: Bürger- und Ordnungsamt der Landeshauptstadt Kiel

Grafik 239. Haushalte nach Haushaltsgröße - Anteile in %

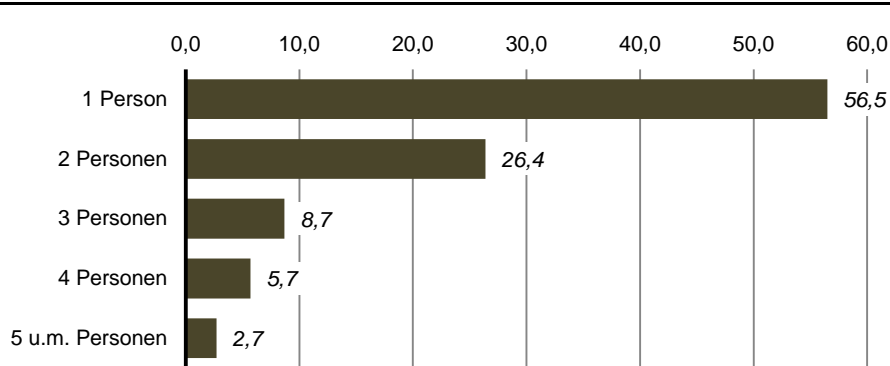

274. Private Haushalte nach Staatsangehörigkeiten im Haushalt

Jahr	Haushalte insgesamt	davon					
		deutsch		ausländisch		gemischt	
		abs.	in %	abs.	in %	abs.	in %
2004	128.634	116.257	90,4	4.812	3,7	7.565	5,9
2005	129.512	116.836	90,2	4.945	3,8	7.731	6,0
2006	131.099	118.312	90,2	5.019	3,8	7.768	5,9
2007	132.330	119.321	90,2	5.101	3,9	7.908	6,0
2008	133.141	120.242	90,3	5.190	3,9	7.709	5,8
2009	134.021	121.075	90,3	5.312	4,0	7.634	5,7
2010	135.125	122.138	90,4	4.815	3,6	8.172	6,0
2011	136.842	123.872	90,5	4.855	3,5	8.115	5,9
2012	138.599	125.151	90,3	4.927	3,6	8.521	6,1
2013	139.759	125.771	90,0	4.987	3,6	9.001	6,4
2014	141.084	126.071	89,4	5.060	3,6	9.953	7,1
2015	143.863	126.966	88,3	5.052	3,5	11.845	8,2
2016	144.863	126.055	87,0	5.278	3,6	13.020	9,0

Quelle: Bürger- und Ordnungsamt der Landeshauptstadt Kiel

Kapitel 3:
**Bildung, Kultur
und Sport**

Erklärungen und Definitionen

Allgemeinbildende Schulen

Zu den allgemeinbildenden Schulen gehören im Primärbereich die Grundschulen und als weiterführende Schulen im Sekundärbereich die Hauptschulen, Realschulen, Gemeinschaftsschulen, Regionalschulen und Gymnasien. Sonderschulen decken den Primär- und Sekundärbereich ab.

Berufliche Schulen

Berufsschulen begleiten eine gewerbliche oder kaufmännische Ausbildung nach dem dualen System. An den beruflichen Schulen (u. a. berufliche Gymnasien) können auch höhere Schulabschlüsse erreicht werden (z.B. Mittlere Reife, Fachhochschulreife). Nach einer abgeschlossener Berufsausbildung ermöglichen berufliche Schulen teilweise eine berufliche Weiterqualifizierung.

Gemeinschaftsschulen

In Gemeinschaftsschulen lernen Schüler/innen gemeinsam bis zur 10.Klasse und können sowohl den Hauptschulabschluss als auch die Mittlere Reife erwerben. Zudem ist ein Übergang zur gymnasialen Oberstufe möglich. Die Schüler/innen werden nach den Anforderungsebenen der Haupt-, der Realschule wie auch des Gymnasiums durch innere Differenzierung unterrichtet. Die optionale gymnasiale Oberstufe an der Gemeinschaftsschule umfasst drei Schuljahre, das Abitur wird i.d.R. nach 13 Schuljahren ablegt.

Hochschulen

Einrichtungen des tertiären Bildungsbereiches mit wissenschaftlicher Ausbildung. Dazu gehören in Kiel die Universität, die Fachhochschule und die Kunstakademie.

Öffentliche Schulen

Hier Schulen, die von der Landeshauptstadt Kiel getragen werden.

Private Schulen

Schulen in nichtöffentlicher Trägerschaft.

Regionalschulen

Regionale Schulen sind eine Kombination aus traditionellen Haupt- und Realschulen. Ab der 7 Klassenstufe erfolgt eine fächer- oder klassenspezifische Leistungsdifferenzierung zwischen denen die Schüler/innen wechseln können. Eine gymnasiale Oberstufe gibt es an der Regionalschule nicht.

Weiterbildung

Die Volkshochschule ist die wichtigste kommunale Einrichtung der öffentlichen Erwachsenenbildung.

301. Allgemeinbildende Schulen - Anzahl der Schüler/innen nach Schulart ¹

Schuljahr	davon nach Schulart											
	Ins-gesamt	Grund-schule	Haupt-schule	Real-schule	Gym-nasium	Gesamt-schule	Gemein-schafts-schule	Regional-schule	Freie Waldorf-schule ²	Sonder- und Förder-schule	Abend-gym-nasium	sonstige Schulen/ Einricht-ungen ³
1989/1990	25.002	6.912	2.637	3.508	7.105	1.042	-	-	1.362	1.440	166	830
1990/1991	25.040	7.067	2.561	3.428	6.906	1.106	-	-	1.497	1.464	174	837
1991/1992	25.186	6.944	2.556	3.318	6.872	1.291	-	-	1.675	1.483	188	859
1992/1993	24.818	6.937	2.619	3.280	6.895	1.485	-	-	1.134	1.458	183	827
1993/1994	24.802	7.154	2.635	3.238	6.845	1.695	-	-	821	1.372	166	876
1994/1995	25.125	7.460	2.581	3.222	6.812	1.856	-	-	831	1.475	153	735
1995/1996	25.398	7.834	2.561	3.222	6.767	1.919	-	-	883	1.382	154	676
1996/1997	25.725	8.196	2.436	3.167	6.780	2.021	-	-	881	1.394	137	713
1997/1998	25.919	8.421	2.433	3.225	6.716	2.133	-	-	856	1.424	144	567
1998/1999	25.785	8.563	2.406	3.262	6.740	2.088	-	-	894	1.375	141	316
1999/2000	25.888	8.466	2.438	3.303	6.849	2.120	-	-	897	1.282	167	366
2000/2001	25.828	8.170	2.565	3.483	6.915	2.127	-	-	832	1.257	140	339
2001/2002	25.796	7.931	2.684	3.578	7.041	2.120	-	-	815	1.192	134	301
2002/2003	25.758	7.684	2.768	3.768	7.068	2.159	-	-	818	1.119	145	229
2003/2004	25.837	7.617	2.849	3.808	7.163	2.167	-	-	857	1.142	133	101
2004/2005	25.871	7.565	2.877	3.824	7.211	2.246	-	-	861	1.100	132	55
2005/2006	25.827	7.471	2.789	3.873	7.359	2.289	-	-	914	980	113	39
2006/2007	25.610	7.561	2.546	3.747	7.512	2.296	-	-	916	895	121	16
2007/2008	25.329	7.463	2.290	3.609	7.817	2.290	-	-	941	800	119	-
2008/2009	25.105	7.345	2.045	3.481	8.013	2.306	50	32	941	770	122	-
2009/2010	24.651	7.228	1.683	3.022	8.177	2.277	276	229	926	695	138	-
2010/2011	24.173	7.107	1.283	2.368	8.186	-	3.027	488	930	653	131	-
2011/2012	24.057	7.110	946	1.669	8.296	-	3.657	703	928	617	131	-
2012/2013	23.889	7.168	493	1.178	8.253	-	4.249	958	941	522	127	-
2013/2014	23.703	7.141	120	741	8.099	-	4.833	1.228	948	479	114	-
2014/2015	23.559	7.224	-	236	7.795	-	5.655	1.179	898	455	117	-
2015/2016	23.924	7.505	-	-	7.810	-	6.195	925	930	445	114	-

Quelle: Statistisches Amt für Hamburg und Schleswig-Holstein

¹ Öffentliche und private Schulen

² Seit 1991/1992 ohne Einrichtungen in den Kreisen Pinneberg und Steinburg, seit 1993/1994 ohne den Kreis Segeberg.

³ Abendrealschule bis 2003/2004 und Schulkindergartengruppe bis 2006/2007

Grafik 301. Anzahl der Schüler/innen an allgemeinbildenden Schulen

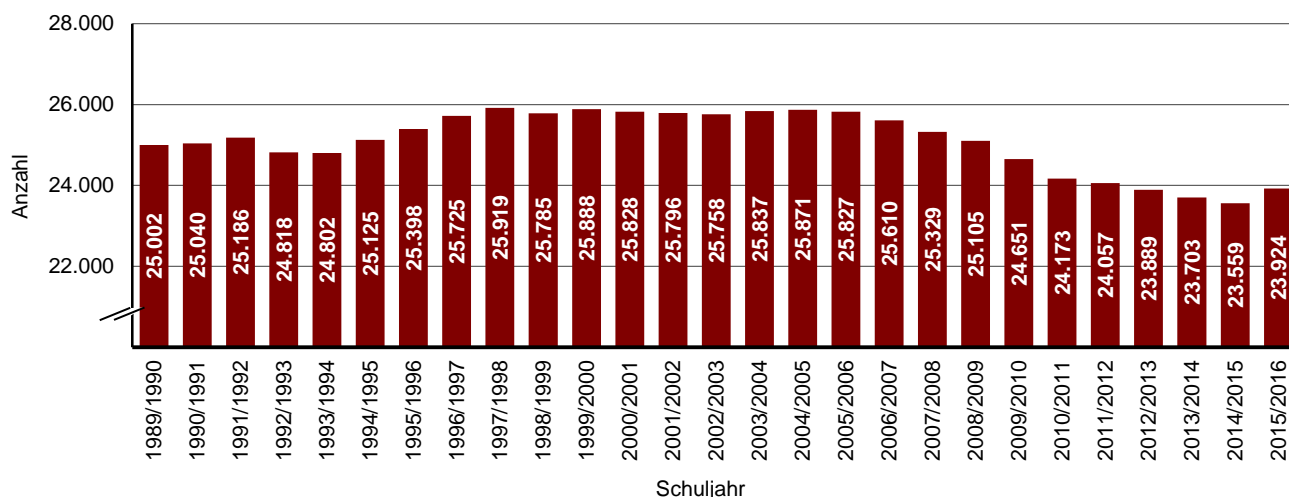

302. Allgemeinbildende Schulen - Schüler/innen und Klassen nach Schultart im Schuljahr 2014/2015 ¹

Schultart	Einrichtungen	Schüler/innen				Klassen	Schüler/-innen pro Klasse	
		insg.		weiblich			abs.	
		abs.	in %	abs.	in %			
Grundschulen	34	7.224	3.722	51,5	3.502	48,5	336	21,5
Hauptschulen	7	92	51	55,4	41	44,6	7	13,1
Förderzentren	7	455	303	66,6	152	33,4	49	9,3
Realschulen	4	236	119	50,4	117	49,6	10	23,6
Gymnasien	11	7.795	3.818	49,0	3.977	51,0	188	24,7 ²
Gemeinschaftsschulen	15	5.655	2.938	52,0	2.717	48,0	219	23,3 ²
Regionalschulen	5	1.179	675	57,3	504	42,7	54	21,8
Freie Waldorfschulen	1	898	429	47,8	469	52,2	34	26,4
Abendgymnasien	1	117	58	49,6	59	50,4	x	x

Quelle: Statistisches Amt für Hamburg und Schleswig-Holstein

¹ Öffentliche und private Schulen

² Schüler/innen je Klasse der Klassenstufen 5. - 10.

303. Übergang auf weiterführende Schulen

Jahr	Schüler/-innen 4. Klasse	davon Übergang auf											
		Hauptschule		Realschule		Regional-schule		Gesamt-/Gemein-schafts-/schule		Gymnasium		sonstig/ unbekannt	
		abs.	in %	abs.	in %	abs.	in %	abs.	in %	abs.	in %	abs.	in %
1993	1.765	343	19,4	496	28,1	-	-	254	14,4	624	35,4	48	2,7
1994	1.696	329	19,4	487	28,7	-	-	228	13,4	593	35,0	59	3,5
1995	1.735	356	20,5	500	28,8	-	-	218	12,6	591	34,1	70	4,0
1996	1.705	331	19,4	464	27,2	-	-	225	13,2	614	36,0	71	4,2
1997	1.890	351	18,6	546	28,9	-	-	224	11,9	678	35,9	91	4,8
1998	1.907	357	18,7	563	29,5	-	-	219	11,5	683	35,8	85	4,5
1999	2.004	354	17,7	566	28,2	-	-	233	11,6	731	36,5	120	6,0
2000	2.050	374	18,2	606	29,6	-	-	216	10,5	798	38,9	56	2,7
2001	2.061	371	18,0	612	29,7	-	-	235	11,4	752	36,5	91	4,4
2002	2.044	403	19,7	618	30,2	-	-	203	9,9	749	36,6	71	3,5
2003	1.953	342	17,5	610	31,2	-	-	224	11,5	698	35,7	79	4,0
2004	1.843	366	19,9	566	30,7	-	-	198	10,7	644	34,9	69	3,7
2005	1.833	328	17,9	594	32,4	-	-	204	11,1	647	35,3	60	3,3
2006	1.707	270	15,8	499	29,2	-	-	183	10,7	695	40,7	60	3,5
2007	1.849	310	16,8	510	27,6	-	-	197	10,7	795	43,0	37	2,0
2008	1.751	257	14,7	474	27,1	8	0,5	204	11,7	751	42,9	65	3,7
2009	1.824	119	6,5	274	15,0	182	10,0	479	26,3	712	39,0	58	3,2
2010	1.777	-	-	-	-	273	15,4	675	38,0	755	42,5	74	4,2
2011	1.638	-	-	-	-	205	12,5	684	41,8	710	43,3	39	2,4
2012	1.665	-	-	-	-	233	14,0	653	39,2	748	44,9	31	1,9
2013	1.648	-	-	-	-	221	13,4	736	44,7	658	39,9	33	2,0
2014	1.610	-	-	-	-	9	0,6	862	53,5	718	44,6	21	1,3
2015	1.671	-	-	-	-	-	-	855	51,2	787	47,1	11	0,7
2016	1.699	-	-	-	-	-	-	845	49,7	826	48,6	28	1,6

Quelle: Amt für Schulen der Landeshauptstadt Kiel

304. Schulabgänger/innen nach Art des Abschlusses ¹

Jahr	Schulabgänger/-innen insg.	davon											
		ohne Schulabschluss/unbekannt		Förderschulabschluss		Hauptschulabschluss		Realschulabschluss		Fachhochschulreife		allg. Hochschulreife	
		abs.	in %	abs.	in %	abs.	in %	abs.	in %	abs.	in %	abs.	in %
1990	2.517	130	5,2	57	2,3	676	26,9	702	27,9	62	2,5	890	35,4
1991	2.248	117	5,2	65	2,9	620	27,6	609	27,1	54	2,4	783	34,8
1992	2.149	122	5,7	68	3,2	652	30,3	572	26,6	38	1,8	697	32,4
1993	2.309	119	5,2	81	3,5	707	30,6	633	27,4	43	1,9	726	31,4
1994	2.134	124	5,8	59	2,8	692	32,4	584	27,4	40	1,9	635	29,8
1995	2.256	100	4,4	98	4,3	729	32,3	577	25,6	47	2,1	705	31,3
1996	2.267	116	5,1	94	4,1	758	33,4	557	24,6	56	2,5	686	30,3
1997	2.232	130	5,8	83	3,7	699	31,3	565	25,3	55	2,5	700	31,4
1998	2.244	174	7,8	82	3,7	677	30,2	621	27,7	42	1,9	648	28,9
1999	2.091	161	7,7	44	2,1	601	28,7	600	28,7	47	2,2	638	30,5
2000	2.256	205	9,1	79	3,5	625	27,7	604	26,8	54	2,4	689	30,5
2001	2.227	194	8,7	62	2,8	629	28,2	583	26,2	41	1,8	718	32,2
2002	2.189	175	8,0	91	4,2	629	28,7	550	25,1	50	2,3	694	31,7
2003	2.192	174	7,9	94	4,3	631	28,8	618	28,2	29	1,3	646	29,5
2004	2.202	167	7,6	118	5,4	576	26,2	630	28,6	40	1,8	671	30,5
2005	2.133	138	6,5	95	4,5	597	28,0	586	27,5	26	1,2	691	32,4
2006	2.410	119	4,9	154	6,4	721	29,9	657	27,3	25	1,0	734	30,5
2007	2.368	139	5,9	155	6,5	633	26,7	655	27,7	20	0,8	766	32,3
2008	2.170	92	4,2	116	5,3	589	27,1	598	27,6	44	2,0	731	33,7
2009	2.586	79	3,1	127	4,9	616	23,8	843	32,6	33	1,3	888	34,3
2010	2.465	82	3,3	118	4,8	604	24,5	633	25,7	39	1,6	989	40,1
2011	2.142	66	3,1	102	4,8	460	21,5	647	30,2	48	2,2	819	38,2
2012	2.041	62	3,0	76	3,7	465	22,8	557	27,3	55	2,7	826	40,5
2013	1.915	76	4,0	94	4,9	351	18,3	502	26,2	47	2,5	845	44,1
2014	2.079	62	3,0	95	4,6	379	18,2	579	27,8	69	3,3	895	43,0
2015	1.967	48	2,4	92	4,7	316	16,1	545	27,7	84	4,3	882	44,8
2016	2.605	81	3,1	86	3,3	336	12,9	558	21,4	76	2,9	1.468	56,4

Quelle: Amt für Schulen der Landeshauptstadt Kiel

Anmerkung: Im Jahr 2016 gab es den sogenannten "doppelten Abi-Jahrgang".

305. Schulentlassene von allgemeinbildenden Schulen - 2016

Art des Abschlusses	Schulentlassene insgesamt						darunter Ausländer/innen					
	insg.		davon				insg.		davon			
			männlich		weiblich				männlich		weiblich	
	absolut	in %	absolut	in %	absolut	in %	absolut	in %	absolut	in %	absolut	in %
ohne Schulabschluss	81	3,1	44	3,5	37	2,8	6	3,2	7	8,0	9	9,1
Förderschulabschluss	86	3,3	48	3,8	38	2,8	5	2,7	1	1,1	2	2,0
Hauptschulabschluss	336	12,9	188	14,9	148	11,0	46	24,7	24	27,6	14	14,1
Realschulabschluss	558	21,4	266	21,1	292	21,7	45	24,2	27	31,0	31	31,3
Fachhochschulreife	76	2,9	42	3,3	34	2,5	8	4,3	2	2,3	4	4,0
allg. Hochschulreife	1.468	56,4	674	53,4	795	59,2	19	10,2	26	29,9	39	39,4
Insgesamt	2.605	100,0	1.262	100,0	1.344	100,0	186	100,0	87	100,0	99	100,0

Quelle: Amt für Schulen der Landeshauptstadt Kiel

306. Lehrer/-innen an allgemeinbildenden Schulen in Kiel

Schuljahr	Lehrer/-innen insgesamt	davon ... (Beschäftigungsumfang und Dienststellung der Lehrer/innen)							
		Vollzeitbeschäftigte			Teilzeitbeschäftigte			stundenweise Beschäftigte	
		davon			davon			darunter	
		insg.	Beamte	Ange-stellte	insg.	Beamte	Ange-stellte	insg.	Beamte im Vorbe-reitungs-dienst
2001/2002	1.985	1.027	900	127	808	663	145	150	119
2002/2003	1.990	988	850	138	846	692	154	156	122
2003/2004	2.005	1.015	886	129	835	705	130	155	132
2004/2005	2.038	996	872	124	878	747	131	164	141
2005/2006	2.045	981	856	125	902	768	134	162	140
2006/2007	2.063	986	855	131	904	757	147	173	148
2007/2008	2.065	963	830	133	905	740	165	197	153
2008/2009	2.072	971	827	144	914	732	182	187	157
2009/2010	2.135	988	840	148	941	759	182	206	170
2010/2011	2.129	1.000	838	162	943	746	197	186	156
2011/2012	2.118	1.004	839	165	930	721	209	184	152
2012/2013	2.090	993	823	170	928	721	207	169	136
2013/2014	2.039	978	792	186	923	722	201	138	114
2014/2015	2.073	1.009	840	169	918	715	203	146	114
2015/2016	2.076	1.064	888	176	873	682	191	139	107

Quelle: Statistisches Amt für Hamburg und Schleswig-Holstein

307. Wöchentlich erteilte Unterrichtsstunden von Lehrer/innen an allgemeinbildenden Schulen in Kiel

Schuljahr	wöchl. Unterrichtsstunden insg.	davon ... (Beschäftigungsumfang und Dienststellung der Lehrer/innen)							
		Vollzeitbeschäftigte			Teilzeitbeschäftigte			stundenweise Beschäftigte	
		davon			davon			darunter	
		insg.	Beamte	Ange-stellte	insg.	Beamte	Ange-stellte	insg.	Beamte im Vorbe-reitungs-dienst
2001/2002	38.306	23.242	20.059	3.183	13.712	11.255	2.457	1.352	1.165
2002/2003	37.992	22.331	18.895	3.436	14.194	11.583	2.611	1.467	1.206
2003/2004	38.129	23.043	19.768	3.275	13.646	11.505	2.141	1.440	1.302
2004/2005	38.615	22.507	19.358	3.149	14.589	12.388	2.201	1.519	1.382
2005/2006	37.898	21.660	19.012	2.648	14.762	12.577	2.185	1.567	1.450
2006/2007	39.104	22.383	19.035	3.348	14.991	12.549	2.442	1.730	1.578
2007/2008	39.219	21.944	18.522	3.422	15.215	12.440	2.775	2.060	1.677
2008/2009	39.060	21.694	17.990	3.704	15.518	12.286	3.232	1.848	1.664
2009/2010	39.029	21.486	17.668	3.818	15.457	12.243	3.214	2.086	1.830
2010/2011	39.232	21.916	17.805	4.111	15.517	12.128	3.389	1.799	1.623
2011/2012	38.827	21.844	17.715	4.129	15.215	11.586	3.629	1.768	1.578
2012/2013	38.739	21.788	17.439	4.349	15.318	11.810	3.508	1.633	1.391
2013/2014	38.318	21.634	16.882	4.752	15.371	11.952	3.419	1.313	1.137
2014/2015	38.571	22.119	17.836	4.283	15.069	11.628	3.441	1.383	1.131
2015/2016	39.476	23.607	19.161	4.446	14.618	11.231	3.387	1.250	1.034

Quelle: Statistisches Amt für Hamburg und Schleswig-Holstein

308. Berufsbildende Schulen - Anzahl der Schüler/innen ¹

Schuljahr	Ins-gesamt	davon nach Schulart						
		Berufs-schule	Berufs-fachschule	Berufliches Gymnasium	Fachober-schule	Berufs-oberschule	Fachschule	Schule des Gesund-heitswesens
1989/1990	15.544	11.403	1.229	790	373	0	1.015	734
1990/1991	14.844	10.794	1.082	828	341	0	1.044	755
1991/1992	14.444	10.348	966	828	359	0	1.176	767
1992/1993	13.535	9.544	936	818	311	0	1.177	749
1993/1994	13.171	9.061	979	856	239	0	1.293	743
1994/1995	12.257	8.262	1.150	838	244	0	1.019	744
1995/1996	12.002	7.922	1.253	861	189	0	1.035	742
1996/1997	11.758	7.872	1.384	802	162	0	815	723
1997/1998	11.627	7.837	1.320	813	169	0	680	808
1998/1999	11.745	8.032	1.288	785	153	0	686	801
1999/2000	12.043	8.276	1.320	810	165	0	677	795
2000/2001	11.992	8.255	1.334	788	156	24	658	777
2001/2002	12.166	8.291	1.353	785	211	38	708	780
2002/2003	12.336	8.217	1.411	795	212	109	816	776
2003/2004	12.570	8.158	1.523	865	207	113	920	784
2004/2005	12.726	8.107	1.675	934	242	126	900	742
2005/2006	12.752	8.082	1.704	961	241	162	895	707
2006/2007	13.074	8.227	1.814	998	218	180	799	838
2007/2008	13.530	8.606	1.817	1.062	224	149	830	842
2008/2009	13.925	8.873	1.795	1.128	241	153	946	789
2009/2010	14.179	8.963	1.764	1.165	252	196	1.035	804
2010/2011	14.210	8.843	1.816	1.185	237	191	1.106	832
2011/2012	14.053	8.573	1.806	1.189	245	207	1.107	926
2012/2013	13.916	8.405	1.749	1.222	276	190	1.177	897
2013/2014	13.745	8.068	1.667	1.373	259	220	1.222	936
2014/2015	13.804	7.718	1.691	1.535	257	176	1.302	1.125
2015/2016	13.581	7.711	1.652	1.508	242	204	1.266	998

Quelle: Statistisches Amt für Hamburg und Schleswig-Holstein

¹ Öffentliche und private Schulen

Grafik 302. Anzahl der Schüler/innen an berufsbildenden Schulen

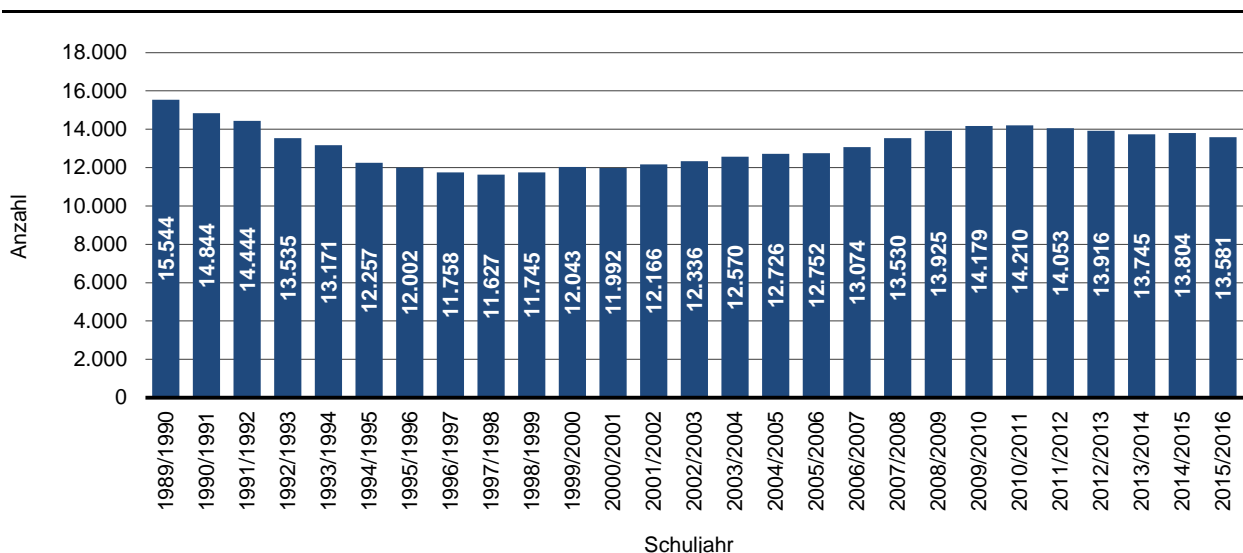

309. Lehrer/innen an berufsbildenden Schulen in Kiel

Schuljahr	Lehrer/-innen insgesamt	davon ... (Beschäftigungsumfang und Dienststellung der Lehrer/innen)							
		Vollzeitbeschäftigte			Teilzeitbeschäftigte			stundenweise Beschäftigte	
		davon			davon			insg.	darunter Beamte im Vorbereitungsdienst
		insg.	Beamte	Ange-stellte	insg.	Beamte	Ange-stellte		
2001/2002	661	356	309	47	144	119	25	161	33
2002/2003	669	319	271	48	184	153	31	166	40
2003/2004	702	334	293	41	194	156	38	174	38
2004/2005	684	339	300	39	203	167	36	142	32
2005/2006	673	340	300	40	201	152	49	132	29
2006/2007	679	350	309	41	200	138	62	129	21
2007/2008	691	370	322	48	184	134	50	137	31
2008/2009	702	379	331	48	193	146	47	130	30
2009/2010	720	392	334	58	180	134	46	148	35
2010/2011	602	375	346	29	158	131	27	69	35
2011/2012	604	371	346	25	162	134	28	71	44
2012/2013	727	410	360	50	185	129	56	132	46
2013/2014	721	426	377	49	179	115	64	116	30
2014/2015	718	416	368	48	183	115	68	119	29
2015/2016	733	406	358	48	197	122	75	130	31

Quelle: Statistisches Amt für Hamburg und Schleswig-Holstein

310. Wöchentlich erteilte Unterrichtsstunden von Lehrer/innen an berufsbildenden Schulen in Kiel

Schuljahr	wöchl. Unterrichtsstunden insg.	davon ... (Beschäftigungsumfang und Dienststellung der Lehrer/innen)							
		Vollzeitbeschäftigte			Teilzeitbeschäftigte			stundenweise Beschäftigte	
		davon			davon			insg.	darunter Beamte im Vorbereitungsdienst
		insg.	Beamte	Ange-stellte	insg.	Beamte	Ange-stellte		
2001/2002	10.686	7.697	6.684	1.013	2.089	1.711	378	900	277
2002/2003	10.858	7.018	6.000	1.018	2.850	2.363	487	990	363
2003/2004	11.274	7.402	6.551	851	2.878	2.295	583	994	324
2004/2005	11.243	7.518	6.676	842	2.882	2.399	483	843	294
2005/2006	11.261	7.584	6.718	866	2.865	2.165	700	812	310
2006/2007	11.429	7.865	6.946	919	2.850	2.022	828	714	223
2007/2008	11.648	8.450	7.101	1.049	2.620	1.966	654	878	316
2008/2009	11.955	8.207	7.141	1.066	2.871	2.238	633	877	330
2009/2010	12.134	8.340	7.074	1.266	2.749	2.027	722	1.045	365
2010/2011	12.101	8.386	7.268	1.118	2.920	1.948	972	795	310
2011/2012	12.097	8.438	7.339	1.099	2.745	1.950	795	914	408
2012/2013	12.739	9.061	7.965	1.096	2.759	1.930	829	919	482
2013/2014	12.776	9.405	8.235	1.170	2.601	1.664	937	770	295
2014/2015	12.773	9.008	7.926	1.082	2.878	1.824	1.054	887	305
2015/2016	13.076	8.943	7.890	1.054	3.172	1.977	1.194	961	312

Quelle: Statistisches Amt für Hamburg und Schleswig-Holstein

311. Studierende in Kiel insgesamt

Wintersemester	insgesamt	davon				nachrichtlich: Studierende pro 1.000 Einwohner/ innen
		Christian-Albrechts-Universität	Pädagogische Hochschule ¹	Fachhochschule Kiel	Muthesius Schule	
1975/76	17.310	12.063	2.909	2.338	-	65,8
1976/77	17.247	12.328	2.630	2.289	-	66,3
1977/78	17.507	12.759	2.439	2.309	-	67,8
1978/79	17.471	12.883	2.242	2.346	-	68,3
1979/80	17.969	13.392	2.284	2.293	-	71,6
1980/81	18.846	14.039	2.374	2.433	-	75,4
1981/82	20.520	15.068	2.672	2.780	-	82,2
1982/83	22.112	16.305	2.555	3.252	-	88,9
1983/84	23.051	17.079	2.230	3.742	-	93,1
1984/85	23.472	17.269	1.927	4.276	-	96,1
1985/86	23.377	17.221	1.644	4.512	-	95,9
1986/87	23.215	17.271	1.401	4.543	-	96,2
1987/88	23.580	17.407	1.420	4.753	-	98,1
1988/89	24.560	17.992	1.510	5.058	-	103,6
1989/90	25.089	18.099	1.672	5.318	-	104,7
1990/91	26.557	18.962	2.019	5.576	-	109,8
1991/92	28.065	19.876	2.366	5.823	-	115,3
1992/93	28.933	20.026	2.841	6.066	-	117,9
1993/94	29.234	20.027	3.029	6.178	-	119,4
1994/95	28.787	23.478	-	5.309	-	118,6
1995/96	28.038	23.034	-	5.004	-	115,8
1996/97	28.445	22.843	-	4.976	626	118,6
1997/98	27.963	22.407	-	4.890	666	118,0
1998/99	26.751	21.267	-	4.870	614	114,3
1999/00	25.882	20.413	-	4.871	598	112,3
2000/01	25.320	19.603	-	5.082	635	110,5
2001/02	25.290	19.480	-	5.166	644	110,3
2002/03	25.823	19.845	-	5.313	665	112,4
2003/04	26.601	20.413	-	5.465	723	115,7
2004/05	27.081	20.860	-	5.515	706	117,7
2005/06	27.124	21.198	-	5.325	601	117,5
2006/07	27.340	21.560	-	5.183	597	117,7
2007/08	27.734	22.048	-	5.120	566	118,7
2008/09	27.954	22.117	-	5.347	490	119,3
2009/10	29.018	22.825	-	5.715	478	123,3
2010/11	30.041	23.447	-	6.062	532	127,3
2011/12	31.183	24.189	-	6.442	552	131,3
2012/13	31.088	24.040	-	6.498	550	129,9
2013/14	31.636	24.227	-	6.846	563	131,7
2014/15	32.614	24.844	-	7.169	601	134,6
2015/16	33.297	25.277	-	7.412	608	135,2
2016/17	34.048	25.725	-	7.702	621	136,7

Quelle: Bis einschließlich WS 1993/94 das Statistische Landesamt Schleswig-Holstein

Quelle: Ab WS 1994/1995 die genannten Hochschulen

¹ Seit Sommersemester 1994 ist die Pädagogische Hochschule der Christian-Albrechts-Universität angeschlossen.

312. Studierende an der Christian-Albrechts-Universität

Wintersemester	insgesamt	davon				darunter Ausländer/-innen	
		männlich		weiblich		absolut	in %
		absolut	in %	absolut	in %		
1995/96	23.034	11.960	51,9	11.074	48,1	1.260	5,5
1996/97	22.843	11.699	51,2	11.144	48,8	1.245	5,5
1997/98	22.407	11.331	50,6	11.076	49,4	1.010	4,5
1998/99	21.267	10.644	50,0	10.623	50,0	.	.
1999/00	20.413	10.126	49,6	10.287	50,4	.	.
2000/01	19.603	9.520	48,6	10.083	51,4	1.510	7,7
2001/02	19.480	9.312	47,8	10.168	52,2	1.718	8,8
2002/03	19.845	9.334	47,0	10.511	53,0	1.865	9,4
2003/04	20.413	9.570	46,9	10.843	53,1	1.715	8,4
2004/05	20.860	9.791	46,9	11.069	53,1	2.092	10,0
2005/06	21.198	9.838	46,4	11.360	53,6	2.023	9,5
2006/07	21.560	9.916	46,0	11.644	54,0	1.960	9,1
2007/08	22.048	10.070	45,7	11.978	54,3	1.814	8,2
2008/09	22.117	10.146	45,9	11.971	54,1	1.819	8,2
2009/10	22.825	10.500	46,0	12.325	54,0	1.789	7,8
2010/11	23.447	10.854	46,3	12.593	53,7	1.737	7,4
2011/12	24.189	11.350	46,9	12.839	53,1	1.788	7,4
2012/13	24.040	11.187	46,5	12.853	53,5	1.850	7,7
2013/14	24.227	11.221	46,3	13.006	53,7	1.867	7,7
2014/15	24.844	11.569	46,6	13.275	53,4	1.961	7,9
2015/16	25.277	11.802	46,7	13.475	53,3	2.039	8,1
2016/17	25.725	12.058	46,9	13.667	53,1	2.191	8,5

Quelle: bis einschließlich WS 1993/94 das Statistische Landesamt Schleswig-Holstein und ab WS 1994/95 die Christian-Albrechts-Universität

¹ Seit Sommersemester 1994 ist die Pädagogische Hochschule der Christian-Albrechts-Universität angeschlossen.

Grafik 303. Anzahl der Studierenden an der Christian-Albrechts-Universität

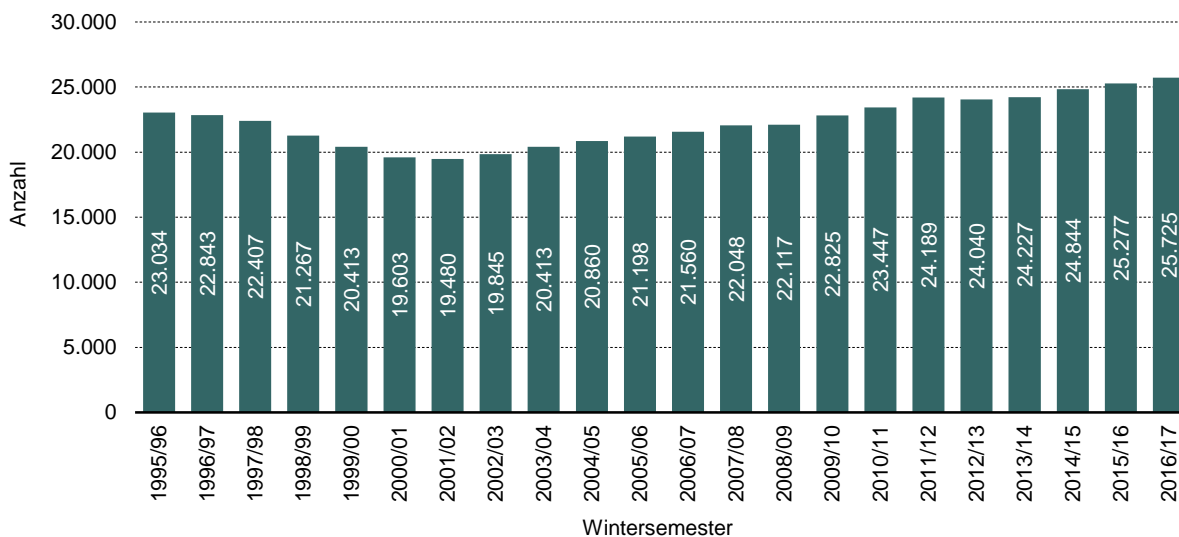

313. Studierende der Christian-Albrechts-Universität nach Fakultäten

Wintersemester	davon an der ... Fakultät								
	Ins-gesamt	Theolo-gische	Rechts-wissen-schaftliche	Wirtschafts- und Sozial-wissen-schaftliche	Medizin-ische	Philo-sophische	Mathe-matische und Natur-wissen-schaftliche	Agra-wissen-schaft-liche	Tech-nische
1998/99	21.267	206	2.697	1.701	2.374	8.628	3.805	1.195	661
1999/00	20.413	201	2.595	1.642	2.399	8.061	3.648	1.161	706
2000/01	19.603	185	2.518	1.492	2.398	7.571	3.582	1.100	757
2001/02	19.480	166	2.447	1.589	2.354	7.447	3.579	1.047	851
2002/03	19.845	152	2.458	1.818	2.317	7.201	3.900	1.098	901
2003/04	20.413	149	2.331	1.985	2.281	7.465	4.009	1.178	1.015
2004/05	20.676	149	2.167	2.531	2.211	7.123	4.083	1.317	1.095
2005/06	21.129	164	2.080	2.593	2.170	7.364	4.219	1.428	1.111
2006/07	21.542	191	1.974	2.553	2.111	7.559	4.499	1.486	1.169
2007/08	22.048	209	1.881	2.486	2.096	7.596	4.613	1.822	1.345
2008/09	22.117	226	1.839	2.482	2.047	7.505	4.642	1.839	1.454
2009/10	22.825	244	1.851	2.609	2.029	7.698	4.769	1.916	1.628
2010/11	23.447	268	1.936	2.079	2.085	8.476	4.850	1.969	1.784
2011/12	24.189	263	1.938	2.103	2.151	8.458	5.015	2.088	2.173
2012/13	24.040	244	1.964	2.056	2.236	8.244	4.804	2.270	2.222
2013/14	24.227	257	1.941	2.185	2.339	8.173	4.882	2.325	2.125
2014/15	24.844	262	2.045	2.296	2.406	8.195	5.084	2.398	2.158
2015/16	25.277	276	1.986	2.735	2.506	8.117	5.173	2.294	2.190
2016/17	25.725	277	2.047	2.806	2.550	8.268	5.305	2.157	2.315

Quelle: Christian-Albrechts-Universität

Anmerkung: Im WS 2010/11 wechselten die Politikwissenschaften und die Soziologie aus der Wirtschafts- und Sozialwissenschaftlichen Fakultät in die Philosophische Fakultät.

Grafik 304. Verteilung der Studierenden der C-A-U nach Fakultäten im WS 2016/17

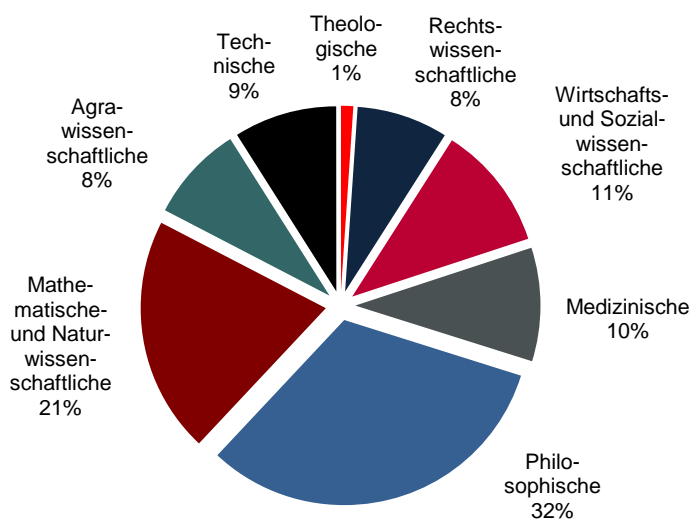

314. Studierende an der Fachhochschule Kiel

Wintersemester	insgesamt	davon im Fachbereich						
		Bauwesen ¹	Landbau	Soziale Arbeit und Gesundheit	Informatik und Elektrotechnik	Maschinenwesen	Wirtschaft	Multimedia Production
1994/95	5.309	927	246	902	1.006	949	1.279	-
1995/96	5.004	924	236	915	872	831	1.226	-
1996/97	4.976	943	217	963	773	775	1.305	-
1997/98	4.872	966	210	956	686	718	1.336	-
1998/99	4.870	968	251	946	615	711	1.341	38
1999/00	4.871	936	274	944	556	698	1.386	77
2000/01	5.072	935	272	943	668	745	1.401	108
2001/02	5.166	850	278	978	734	734	1.446	146
2002/03	5.313	765	299	988	739	826	1.507	189
2003/04	5.465	709	292	986	729	999	1.536	214
2004/05	5.515	554	293	1.058	891	967	1.538	214
2005/06	5.325	405	305	1.090	793	1.031	1.517	184
2006/07	5.183	286	319	1.139	749	1.038	1.469	183
2007/08	5.120	-	327	1.240	790	1.096	1.447	220
2008/09	5.347	-	277	1.316	914	1.120	1.461	259
2009/10	5.715	-	302	1.449	1.004	1.157	1.493	310
2010/11	6.062	-	341	1.492	1.090	1.148	1.622	369
2011/12	6.442	-	398	1.544	1.135	1.202	1.757	406
2012/13	6.498	-	432	1.427	1.149	1.261	1.759	470
2013/14	6.846	-	478	1.562	1.167	1.292	1.797	550
2014/15	7.169	-	463	1.659	1.177	1.390	1.862	618
2015/16	7.412	-	466	1.773	1.198	1.378	1.885	712
2016/17	7.702	-	461	1.792	1.304	1.407	1.966	772

Quelle: Fachhochschule Kiel

¹ Die Ausbildung am Standort/ Außenstelle Eckernförde ist zum Wintersemester 2007/2008 eingestellt worden. Der Studiengang wird jetzt in Lübeck angeboten.

Grafik 305. Fachhochschule Kiel - Anzahl der Studierenden

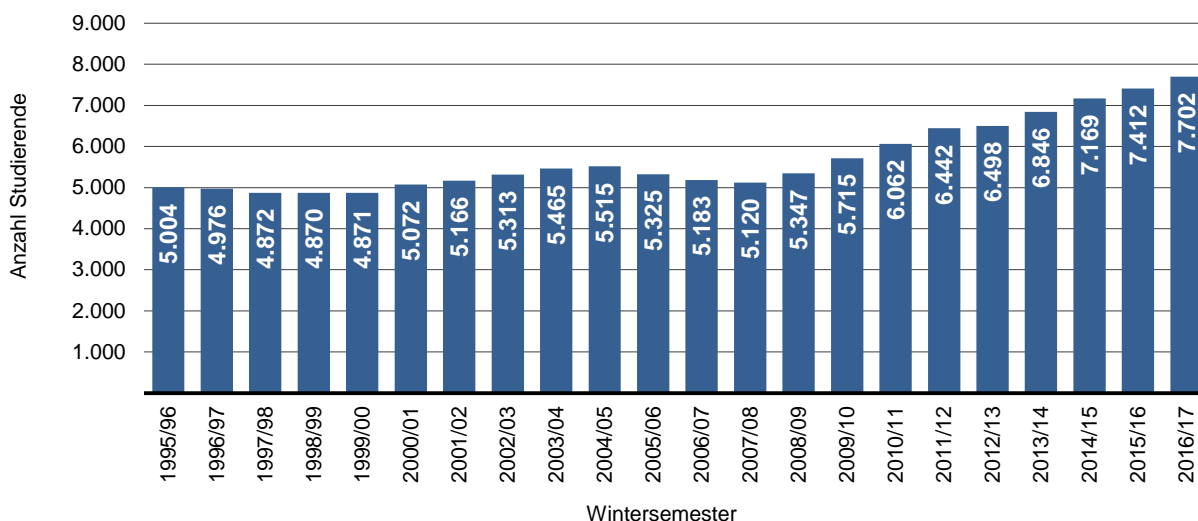

315. Studierende an der Muthesius-Hochschule

Wintersemester	insgesamt ¹	davon im Studiengang					Promotion
		Freie Kunst	Kunst- erziehung	Industrie- Design ²	Kommuni- kations- design	Raum- strategie/ Interior Design	
1996/97	626	125	.	123	171	.	.
1997/98	666	144	.	126	169	.	.
1998/99	614	99	29	112	153	.	.
1999/00	598	109	24	102	154	.	.
2000/01	635	116	33	113	148	.	.
2001/02	644	116	31	122	158	.	.
2002/03	665	112	38	135	171	.	.
2003/04	723	129	52	143	194	.	.
2004/05	706	139	59	140	188	.	.
2005/06	601	130	68	125	141	13	.
2006/07	597	128	77	125	162	20	.
2007/08	566	114	70	116	170	51	.
2008/09	490	123	30	175	162	.	.
2009/10	478	90	68	182	138	.	.
2010/11	532	104	74	108	152	94	.
2011/12	552	108	90	107	154	93	.
2012/13	550	107	76	105	171	91	18
2013/14	563	106	82	101	184	90	17
2014/15	601	120	84	97	192	93	15
2015/16	608	129	80	99	203	86	11
2016/17	621

Quelle: Muthesius Hochschule

¹ Bis WS 2007/2008 inklusive dem Studiengang Architektur.

² WS 2010/11 inklusive Wissenschaftsstudiengänge.

Grafik 306. Muthesius-Hochschule - Anzahl der Studierenden

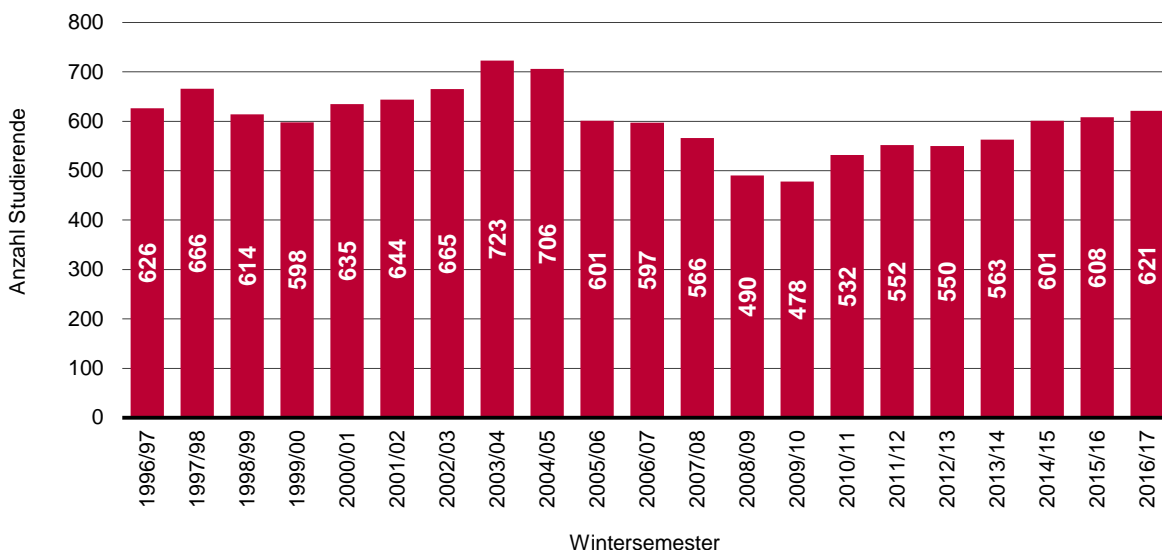

316. Volkshochschule Kiel - Kurse und Belegungen

Jahr	Merkmal	davon						
		Ins-gesamt	Politik, Gesellschaft, Umwelt	Kultur, Gestalten	Gesund-heit	Sprachen	Arbeit, Beruf	Grund-bildung, Schulab-schlüsse
2011	Anzahl Kurse	1.617	109	294	324	691	164	35
	Unterrichtsstunden	50.085	1.498	7.072	4.999	29.409	2.995	4.112
	Belegungen insg.	17.649	1.141	3.466	3.443	7.979	1.314	306
2012	Anzahl Kurse	2.350	103	624	497	740	185	201
	Unterrichtsstunden	65.083	1.360	10.527	6.630	31.908	4.406	10.252
	Belegungen insg.	25.664	1.166	8.401	5.408	8.616	1.542	531
2013	Anzahl Kurse	2.258	123	570	462	717	167	219
	Unterrichtsstunden	64.525	1.517	9.864	6.214	33.579	4.006	9.345
	Belegungen insg.	25.588	1.429	8.243	5.099	8.526	1.776	515
2014	Anzahl Kurse	2.269	110	539	478	753	171	216
	Unterrichtsstunden	68.309	1.336	9.997	6.292	36.473	3.044	10.205
	Belegungen insg.	24.859	1.288	7.346	5.131	9.134	1.290	532
2015	Anzahl Kurse	1.819	81	322	450	792	128	46
	Unterrichtsstunden	64.342	936	7.092	6.004	42.747	2.370	5.193
	Belegungen insg.	20.365	921	3.726	4.811	9.585	1.077	245
2016	Anzahl Kurse	1.874	64	353	407	881	118	51
	Unterrichtsstunden	68.869	1.011	4.640	5.643	49.515	1.936	6.124
	Belegungen insg.	21.208	748	4.134	4.363	10.680	970	313

Quelle: Amt für Kultur und Weiterbildung der Landeshauptstadt Kiel

Anmerkung: nur offene Kurse.

317. Volkshochschule Kiel - Einzelveranstaltungen

Jahr	Merkmal	Einzel-veranstaltungen und Vortrags-reihen	Studien-fahrten und Ex-kursionen	Studien-reisen	Aus-stellungen	VHS-Kurse für Kinder
2011	Veranstaltungen	80	3	2	11	362
	Besucher/innen	882	41	75	8.803	4.008
2012	Veranstaltungen	60	20	1	-	449
	Besucher/innen	795	350	51	-	5.163
2013	Veranstaltungen	55	10	3	-	436
	Besucher/innen	825	234	33	-	4.985
2014	Veranstaltungen	99	20	5	-	409
	Besucher/innen	1.806	276	86	-	4.525
2015	Veranstaltungen	91	17	5	-	325
	Besucher/innen	1.180	215	57	-	4.544
2016	Veranstaltungen	76	27	6	10	396
	Besucher/innen	1.320	369	84	5.897	4.650

Quelle: Amt für Volkshochschule des Landeshauptstadt Kiel

318. Stadtbücherei - Medienbestand und Entleihungen

Jahr	Bücher-/ Medien- bestand ¹	Entleihungen insgesamt	davon			
			Bücher	Zeit- schriften	Kassetten (MC, VC, CD, CD-ROM, DVD)	Onlineausleihe (eBook, eAudio, ePaper, eVideo)
1988	438.109	1.275.779	1.199.941	75.838	.	.
1989	447.672	1.236.735	1.175.398	61.337	.	.
1990	451.774	1.240.972	1.178.309	62.663	.	.
1991	463.237	1.262.423	1.203.181	59.242	.	.
1992	469.237	1.239.145	1.153.350	59.123	26.672	.
1994	432.069	1.249.653	1.059.576	57.876	132.201	.
1995	420.685	1.179.914	993.244	56.401	130.269	.
1996	390.982	1.181.927	973.087	56.642	152.198	-
1997	360.904	1.180.012	958.305	57.886	163.821	-
1998	335.200	1.266.490	1.001.334	65.827	199.329	-
1999	.	1.232.786	946.645	62.691	223.450	-
2000	307.566	1.152.053	861.418	61.104	229.531	-
2001	308.287	1.295.537	934.947	68.159	292.431	-
2002	306.410	1.378.092	980.939	67.785	329.368	-
2003	299.427	1.329.469	924.758	60.250	344.461	-
2004	307.262	1.479.308	1.012.991	64.929	401.388	-
2005	310.441	1.424.267	963.548	61.443	399.276	-
2006	312.134	1.407.766	933.550	56.109	418.107	-
2007	310.587	1.450.240	943.861	55.158	451.221	-
2008	309.859	1.477.806	937.837	57.502	482.467	-
2009	306.379	1.469.460	945.436	55.193	468.831	-
2010	300.372	1.445.516	914.941	55.221	475.354	-
2011	299.919	1.500.490	935.159	54.023	511.308	-
2012	301.836	1.482.265	909.919	52.858	519.488	6.033
2013	301.063	1.476.887	869.417	51.160	556.310	44.082
2014	290.884	1.466.880	855.599	51.382	559.899	63.998
2015	289.422	1.452.499	842.692	49.230	484.299	76.278
2016	279.227	1.442.293	840.913	46.674	467.423	87.283

Quelle: Stadtbücherei Kiel

¹ ab 2004 Medienbestand insgesamt.

Grafik 307. Stadtbücherei - Anzahl der Entleihungen insgesamt

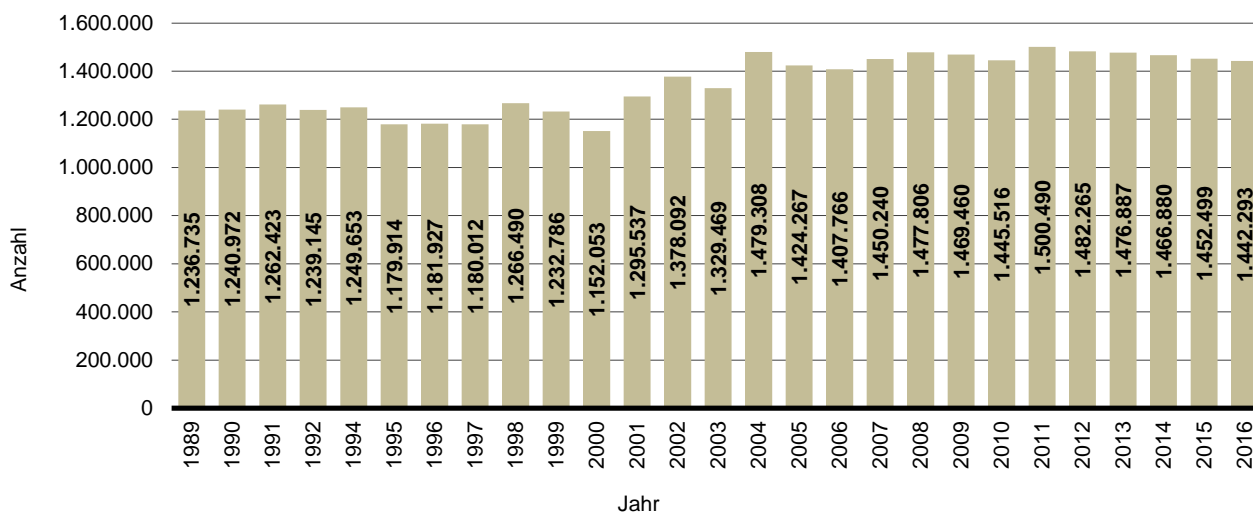

319. Stadtbücherei - Bücher - Bestand und Entleihungen

Jahr	darunter						
	Entleihungen insgesamt	Bücher Entleihungen insgesamt		davon			
				Kinderbüchereien		Erwachsenenbüchereien	
	abs.	abs.	in % von 1	abs.	in % von 3	abs.	in % von 3
1	2	3	4	5	6	7	
1988	1.275.779	1.199.941	94,1	553.382	46,1	646.559	53,9
1989	1.236.735	1.175.398	95,0	545.091	46,4	630.307	53,6
1990	1.240.972	1.178.309	95,0	580.014	49,2	598.295	50,8
1991	1.262.423	1.203.181	95,3	594.721	49,4	608.460	50,6
1992	1.239.145	1.153.350	93,1	583.287	50,6	570.063	49,4
1994	1.249.653	1.059.576	84,8	521.241	49,2	538.335	50,8
1995	1.179.914	993.244	84,2	493.061	49,6	500.183	50,4
1996	1.181.927	973.087	82,3	446.657	45,9	526.430	54,1
1997	1.180.012	958.305	81,2	438.423	45,7	519.882	54,3
1998	1.266.490	1.001.334	79,1	447.120	44,7	554.214	55,3
1999	1.232.786	946.645	76,8	399.234	42,2	547.411	57,8
2000	1.152.053	861.418	74,8	360.346	41,8	501.072	58,2
2001	1.295.537	934.947	72,2	375.038	40,1	559.909	59,9
2002	1.378.092	980.939	71,2	388.885	39,6	592.054	60,4
2003	1.329.469	924.758	69,6	373.142	40,4	551.616	59,6
2004	1.479.308	1.012.991	68,5	393.206	38,8	619.785	61,2
2005	1.424.267	963.548	67,7	381.575	39,6	581.973	60,4
2006	1.407.766	933.550	66,3	371.760	39,8	561.790	60,2
2007	1.450.240	943.861	65,1	379.538	40,2	564.323	59,8
2008	1.477.806	937.837	63,5	375.793	40,1	562.044	59,9
2009	1.469.460	945.436	64,3	366.901	38,8	578.535	61,2
2010	1.445.516	914.941	63,3	364.099	39,8	550.842	60,2
2011	1.500.490	935.159	62,3	378.043	40,4	557.116	59,6
2012	1.482.265	909.919	61,4	368.489	40,5	541.430	59,5
2013	1.476.887	869.417	58,9	358.790	41,3	510.627	58,7
2014	1.466.880	855.599	58,3	353.761	41,3	501.838	58,7
2015	1.452.499	842.692	58,0	356.986	42,4	485.706	57,6
2016	1.442.293	840.913	58,3	366.588	43,6	484.325	56,4

Quelle: Stadtbücherei Kiel

Grafik 308. Stadtbücherei - Anteil der Bücherentleihungen an den Entleihungen insgesamt in %

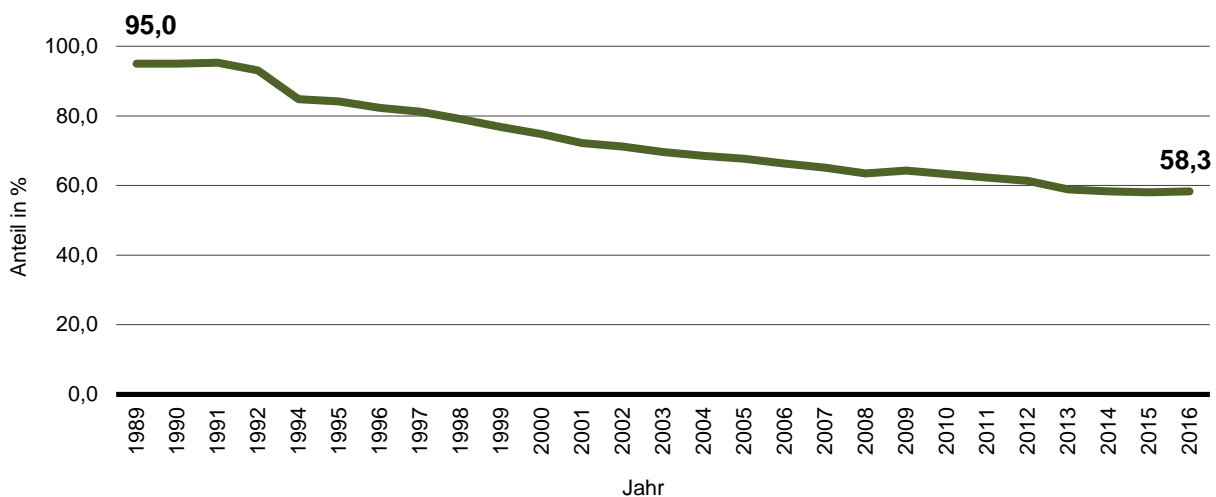

320. Museen - Besucher/innen

Jahr	Besucher/ -innen insgesamt	davon				
		Zoologisches und Museum für Völkerkunde ¹	Kunsthalle	Warleberger Hof ²	Schiffahrts- museum ²	Freilicht- museum
1988	436.128	16.789	45.466	23.307	105.689	244.877
1989	456.049	20.418	37.341	34.691	112.122	251.477
1990	444.710	18.288	18.008	26.408	120.539	261.467
1991	435.860	19.532	21.611	23.778	131.820	239.119
1992	448.447	23.813	34.951	29.915	129.343	230.425
1994	382.025	16.434	40.362	26.309	92.252	206.668
1995	384.061	15.266	42.612	41.780	99.375	185.028
1996	383.286	14.335	44.567	35.754	97.419	191.211
1997	339.241	22.856	36.897	33.790	90.736	154.962
1998	350.651	16.114	40.765	45.866	89.127	158.779
1999	291.791	12.333	34.613	24.097	61.969	158.779
2000	291.865	14.027	23.723	24.546	73.444	156.125
2001	320.928	22.611	30.531	42.189	70.787	154.810
2002	345.501	21.930	49.736	37.246	65.484	171.105
2003	303.593	23.014	31.643	27.860	59.243	161.833
2004	302.446	30.326	32.726	23.978	52.430	162.986
2005	275.085	20.298	41.163	22.293	33.266	158.065
2006	257.358	16.255	37.669	21.693	34.090	147.651
2007	246.198	16.399	37.190	18.389	33.772	140.448
2008	234.151	16.637	34.348	24.005	30.623	128.538
2009	218.561	11.723	41.389	13.796	31.318	120.335
2010	226.180	25.252	45.277	---	39.566	116.085
2011	193.704	20.823	32.375	27.907	---	112.599
2012	208.272	24.320	44.004	23.955	9.094 ⁵	106.899
2013	180.471	22.622	27.319	25.889	---	104.641
2014	209.953	20.034	36.572	20.896	32.471	99.980
2015	203.475	19.549	35.082	17.061	31.661	100.122
2016	209.839	22.524	30.913	23.090	30.311	103.001

Quelle: die genannten Museen

¹ wegen Umbauarbeiten vom 26.08.1996 bis 28.10.1996 geschlossen.

² seit 01.01.1999 Eintrittsspende.

³ Das Stadtmuseum Warleberger Hof war 2010 wegen Sanierungsarbeiten geschlossen.

⁴ Das Schiffahrtsmuseum war 2011, 2012 und 2013 wegen Sanierungsarbeiten geschlossen.

⁵ Nur Besucher/innen der Museumsschiffe im Zeitraum vom 15.4. - 14.10.2012.

Grafik 309. Museen - Anzahl der Besucher/innen

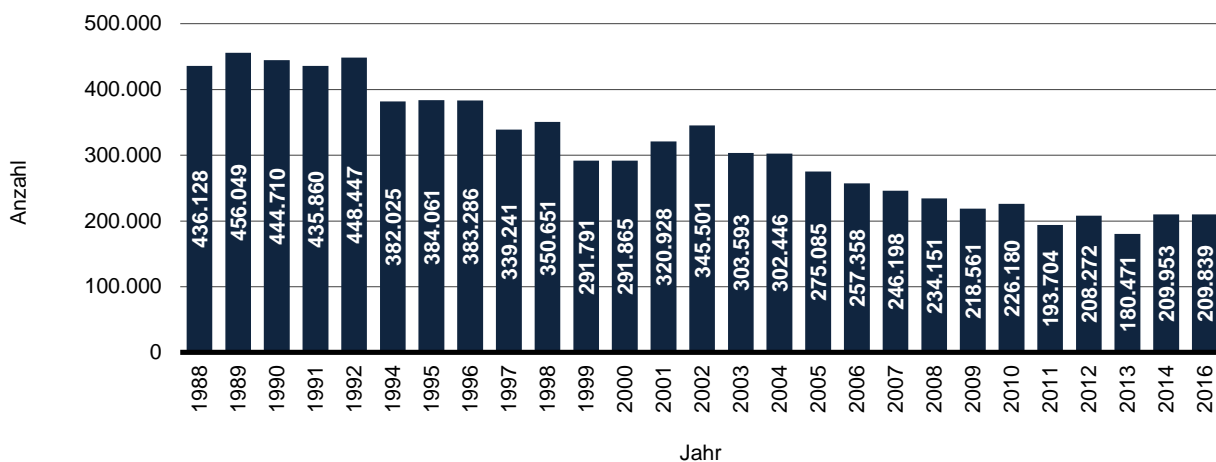

321. Städtische Bühnen - Hauptbühnen

Jahr/ Spielzeit	Aufführungsort							
	Opernhaus		Schauspielhaus		Studiobühne		Niederdeutsche Bühne	
	Vor- stellungen	Besucher/ -innen	Vor- stellungen	Besucher/ -innen	Vor- stellungen	Besucher/ -innen	Vor- stellungen	Besucher/ -innen
1987	223	153.190	164	62.457	85	4.655	44	15.239
1988	223	137.725	168	66.433	97	3.986	40	13.395
1989	218	147.741	176	62.279	103	3.632	39	12.607
1990	210	145.244	182	70.598	132	5.997	38	15.617
1991	200	136.917	155	53.774	121	4.826	38	11.576
1992	181	130.699	167	58.238	114	4.921	47	13.031
1993	184	127.804	153	52.575	83	3.363	40	10.418
1994	195	131.770	171	54.957	130	4.543	40	8.798
1995	195	123.614	174	43.235	53	2.091	30	5.482
1996	193	101.082	174 ¹	20.393 ¹	-	-	120	13.894
1997	193	100.470	120 ¹	27.972 ¹	-	-	125	14.791
1998	189	112.031	147	20.974	32	1.498	149	17.421
1999	176	109.580	149	44.308	113	5.710	151	18.482
2000	178	107.489	151	40.273	58	2.946	158	20.174
2000/2001 ²	176	105.164	149	36.452	34	1.647	157	19.114
2001/2002	153	87.487	156	40.110	80	4.418	155	17.848
2002/2003	131	72.587	164	46.180	67	3.080	152	17.463
2003/2004	137	70.025	184	61.660	87	4.456	171	15.882
2004/2005	160	86.007	166	51.852	85	3.960	169	14.404
2005/2006	161	91.707	160	51.741	64	3.336	166	13.973
2006/2007	165	84.661	169	52.275	81	3.626	158	14.089
2007/2008	209	104.471	189	58.839	76	3.809	170	15.270
2008/2009	179	109.707	190	60.881	54	3.513	156	11.820
2009/2010	190	92.297	189	52.454	109	3.608	113	11.418
2010/2011	180	106.862	185	52.990	112	5.890	148	12.263
2011/2012	281	130.248	178	57.264	69	3.826	147	11.723
2012/2013	238	147.340	175	52.004	71	4.096	146	22.922
2013/2014	287	117.254	180	55.588	64	3.813	149	12.027
2014/2015	291	124.446	225	63.793	56	3.485	151	11.803
2015/2016	284	131.924	236	63.501	58	3.474	161	11.161

Quelle: Theater Kiel AöR

¹ Das Schauspielhaus und die Studiobühne waren von 6/96 bis 4/98 wegen Umbau geschlossen. Die Zahlen beziehen sich auf die Halle 400.

² Umstellung auf die Theater Spielzeit, von Juli des ersten bis Juni des zweiten Spieljahres.

Grafik 310. Bühnen - Verteilung der Besucher/innen nach Aufführungsort in %

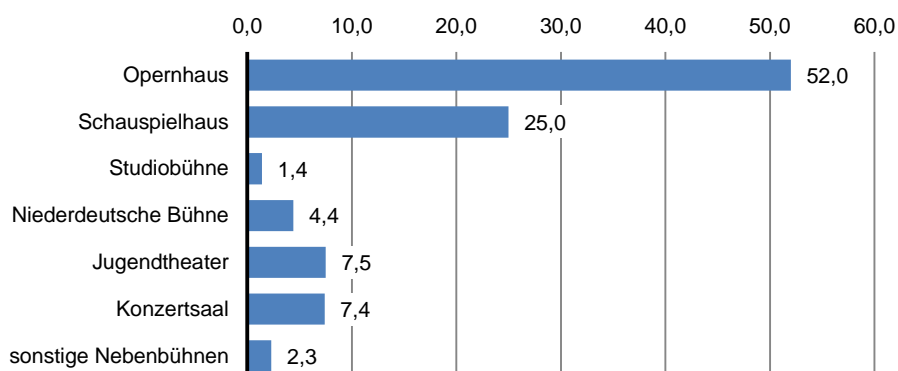

322. Städtische Bühnen - Sonstige Aufführungsstätten

Jahr/ Spielzeit ¹	Aufführungsort							
	Foyer im Opernhaus		Orchesterproberaum (Klaiber-Studio)		Konzertsaal Kiel		Jugendtheater	
	Vor- stellungen	Besucher/ -innen	Vor- stellungen	Besucher/ -innen	Vor- stellungen	Besucher/ -innen	Vor- stellungen	Besucher/ -innen
2001/2002	14	1.224	4	34	21	19.312	202	k.A.
2002/2003	13	1.059	5	99	33	23.905	206	16.684
2003/2004	33	2.042	35	2.748	28	22.223	231	k.A.
2004/2005	29	1.664	19	1.191	21	16.420	237	18.265
2005/2006	24	1.736	23	1.682	21	16.803	274	22.364
2006/2007	18	1.480	20	1.286	20	16.183	420	26.307
2007/2008	18	1.784	8	496	26	22.479	258	27.004
2008/2009	42	2.947	7	503	23	20.333	236	24.011
2009/2010	. ²	. ²	. ²	. ²	23	18.057	270	22.864
2010/2011	. ²	. ²	. ²	. ²	22	17.671	310	23.527
2011/2012	24	1.671	6	515	24	19.718	283	22.068
2012/2013	24	2.002	6	511	31	21.532	290	23.916
2013/2014	31	2.380	8	853	26	22.534	288	22.419
2014/2015	32	2.590	2	196	25	19.746	267	19.009
2015/2016	26	2.059	3	253	26	18.697	263	19.009

Quelle: Theater Kiel AöR

² In der Spielzeit 2009/2010 und 2010/2011 in den Daten des Opernhauses (Tabelle 321) enthalten

noch 322. Städtische Bühnen - Sonstige Aufführungsstätten

Jahr/ Spielzeit ¹	Aufführungsort					
	Ballettsaal		"Reihe 17" des Schauspielhauses		Sophienhof, Schloß, Schulen, Kneipen etc. ⁴	
	Vor- stellungen	Besucher/ -innen	Vor- stellungen	Besucher/ -innen	Vor- stellungen	Besucher/ -innen
2001/2002	6	419	-	-	34	5.227
2002/2003	5	310	-	-	38	5.231
2003/2004	11	675	18	981	59	10.533
2004/2005	4	225	23	1.445	46	3.497
2005/2006	3	169	23	1.495	27	4.724
2006/2007	3	148	27	1.657	29	3.646
2007/2008	8	426	28	1.503	-	-
2008/2009	-	-	49	2.819	-	-
2009/2010	-	-	. ³	. ³	15	2.874
2010/2011	-	-	. ³	. ³	10	750
2011/2012	3	148	24	1.395	16	1.226
2012/2013	6	318	23	1.241	34	1.117
2013/2014	5	251	20	1.052	39	1.065
2014/2015	5	300	17	932	78	1.881
2015/2016	6	300	23	1.303	77	1.850

Quelle: Theater Kiel AöR

¹ Die Theater Spielzeit geht von Juli des ersten bis Juni des zweiten Spieljahres.

² In der Spielzeit 2009/2010 und 2010/2011 in den Daten des Opernhauses (Tabelle 313) enthalten.

³ In der Spielzeit 2009/2010 und 2010/2011 in den Daten des Schauspielhauses (Tabelle 313) enthalten.

⁴ Sophienhof und Schloß als Aufführungsort bis Spielzeit 2002/2003 enthalten, danach nur noch Daten von Aufführungen in Schulen, Kneipen etc..

323. Bürgerzentrum Räumerei

Jahr	Insgesamt		darunter			
	Veranstaltungen	Besucherinnen	Kinder- und Jugendbereich		Erwachsenenbereich	
			Veranstaltungen	Besucherinnen	Veranstaltungen	Besucherinnen
1994	3.023	54.960	1.419	32.080	1.604	22.880
1995	3.207	55.601	1.862	36.707	1.345	18.894
1996	3.465	61.505	2.141	43.830	1.324	17.675
1997	3.376	62.592	1.796	41.866	1.580	20.726
1998	3.121	57.097	1.815	39.392	1.306	17.705
1999	3.504	60.889	2.026	40.729	1.478	20.160
2000	3.293	55.624	2.355	43.062	773	11.805
2001	1.943	49.781	1.328	36.880	527	11.849
2002	1.916	52.637	1.252	38.196	538	13.022
2003	2.257	48.651	1.516	31.679	571	15.130
2004	1.797	43.937	1.056	27.425	741	16.512
2005	1.656	42.659	971	29.173	668	13.232
2006	1.590	39.267	1.154	30.682	436	8.585
2007	2.572	44.900	2.143	37.136	429	7.764
2008	1.777	42.685	1.336	34.482	441	8.203
2009	1.588	33.416	1.236	25.264	352	8.152
2010	1.712	38.294	1.442	31.457	270	6.837
2011	1.208	36.537	936	30.952	272	5.585
2012	1.487	49.810	1.253	44.740	234	5.070
2013	1.304	31.577	1.080	26.757	224	4.820
2014	1.014	30.801	806	25.688	208	5.113
2015	1.077	30.883	909	27.030	168	3.853

Quelle: Arbeiterwohlfahrt Kreisverband Kiel e.V. - Bürgerzentrum Räumerei

Grafik 311. Bürgerzentrum Räumerei - Anzahl der Besucher/innen

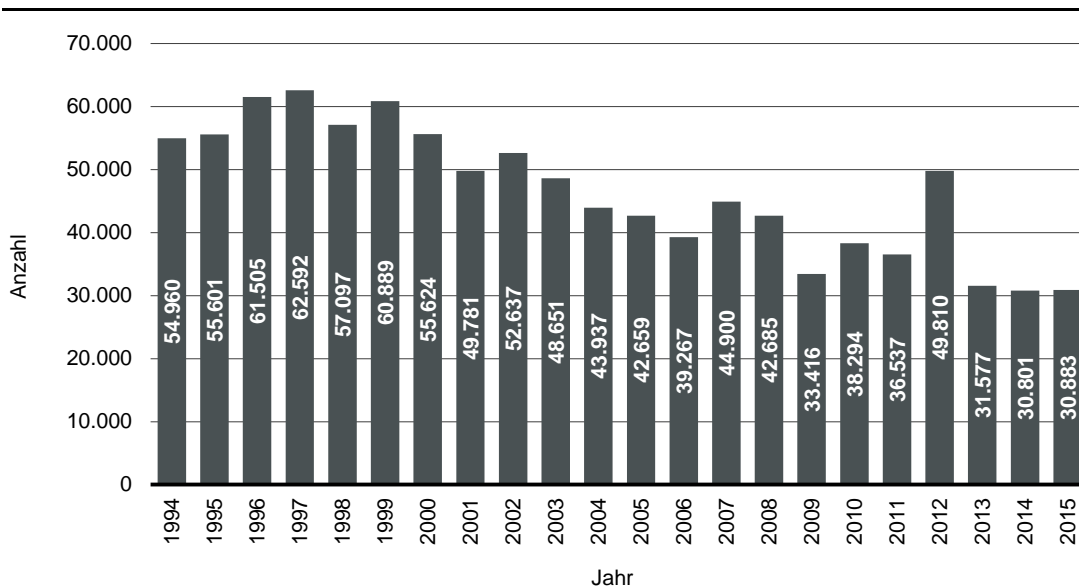

324. Sportvereine

Jahr	Vereine insg.	Veränderung gegenüber dem Vorjahr		Vereins- mitglieder insg.	Veränderung gegenüber dem Vorjahr	
		abs.	in %		abs.	in %
2012	197	2	-1,0	56.845	583	1,0
2013	195	-2	-1,0	57.692	847	1,5
2014	194	-1	-0,5	56.761	-931	-1,6
2015	194	-	-	55.881	-880	-1,6
2016	198	4	2,0	62.954	7.073	11,2

Quelle: Amt für Sportförderung der Landeshauptstadt Kiel

325. Sportvereine - Mitglieder

Jahr	Vereins- mitglieder	davon			
		männl.		weibl.	
		abs.	in %	abs.	in %
Insgesamt					
2012	56.845	31.752	55,9	25.093	44,1
2013	57.692	31.742	55,0	25.950	45,0
2014	56.761	31.317	55,2	25.444	44,8
2015	55.881	31.303	56,0	24.578	44,0
2016	62.954	35.684	56,7	27.270	43,3
Erwachsene					
2012	40.294	22.520	55,9	17.774	44,1
2013	40.849	22.454	55,0	18.395	45,0
2014	40.413	22.290	55,2	18.123	44,8
2015	39.601	22.176	56,0	17.425	44,0
2016	46.529	26.549	57,1	19.980	42,9
Kinder/Jugendliche					
2012	16.551	9.232	55,8	7.319	44,2
2013	16.843	9.288	55,1	7.555	44,9
2014	16.348	9.027	55,2	7.321	44,8
2015	16.280	9.127	56,1	7.153	43,9
2016	16.425	9.135	55,6	7.290	44,4

Quelle: Amt für Sportförderung der Landeshauptstadt Kiel

Grafik 312. Sportvereine - Anteil der weiblichen Vereinsmitglieder in %

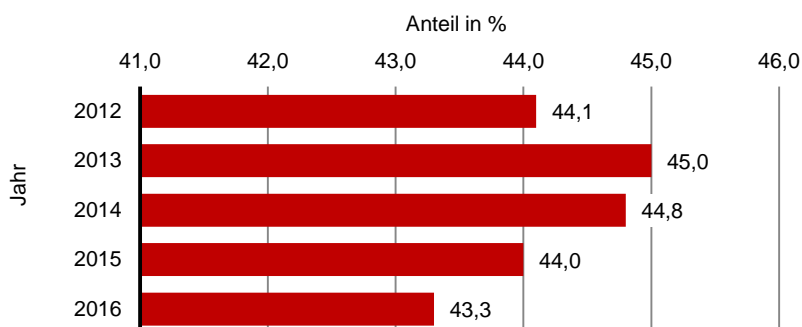

326. Sporthallen

Sporthallenart	Hallen	Hallenfläche m ²			
		Fläche insgesamt	im ø pro Halle	Hallengröße	
				min.	max.
Sporthallen insgesamt	96	47.739	497	59	1.655
davon					
Vierteilige Sporthallen	1	1.655	1.655	1.655	1.655
Dreiteilige Sporthallen	17	17.887	1.052	906	1.226
Zweiteilige Sporthallen	13	9.828	756	592	985
Einteilige Sporthallen	42	14.580	347	176	982
Gymnastikräume	22	2.886	131	59	225
Kunstturnhallen	1	903	903	903	903

Quelle: Amt für Sportförderung der Landeshauptstadt Kiel
Stand: 2016

327. Städtische Bäder - Anzahl der Besucher/innen

Jahr	Besucher/-innen insgesamt	davon in			
		Freibädern		Schwimmbhallen	
		absolut	in %	absolut	in %
1989	666.189	85.898	12,9	580.291	87,1
1990	615.915	112.526	18,3	503.389	81,7
1991	617.644	68.672	11,1	548.972	88,9
1992	480.158	106.709	22,2	373.449	77,8
1993 ¹	441.341	10.247	2,3	441.341	100,0
1994	486.419	49.624	10,2	436.795	89,8
1995	540.371	142.648	26,4	397.723	73,6
1996	428.704	79.823	18,6	348.881	81,4
1997	504.189	150.071	29,8	354.118	70,2
1998	423.953	45.054	10,6	378.899	89,4
1999	481.043	89.303	18,6	391.740	81,4
2000 ¹	446.661	45.470	10,2	401.191	89,8
2001	441.126	70.590	16,0	370.536	84,0
2002	463.646	93.366	20,1	370.280	79,9
2003	501.701	113.501	22,6	388.200	77,4
2004	504.439	79.467	15,8	424.972	84,2
2005	399.421	71.180	17,8	328.241	82,2
2006	409.742	96.483	23,5	313.259	76,5
2007	389.233	51.884	13,3	337.349	86,7
2008	383.183	56.629	14,8	326.554	85,2
2009	366.182	53.417	14,6	312.765	85,4
2010	378.407	54.998	14,5	323.409	85,5
2011	374.028	34.603	9,3	339.425	90,7
2012	383.061	39.376	10,3	343.685	89,7
2013	371.125	52.727	14,2	318.398	85,8
2014	344.613	33.753	9,8	310.860	90,2
2015	320.369	19.843	6,2	300.526	93,8
2016	327.321	23.640	7,2	303.681	92,8

Quelle: Amt für Sportförderung der Landeshauptstadt Kiel
¹ Freibad Katzheide geschlossen.

Kapitel 4:
Gesundheits- und
Sozialwesen

Erklärungen und Definitionen

Asylbewerberleistungen

Die gesetzlichen Leistungen für Asylbewerber/-innen lassen sich in zwei Leistungstypen unterscheiden .

A) Grundleistungen nach §3 AsylbLG: decken den Lebensunterhalt (Ernährung, Unterkunft, Kleidung etc.) der Leistungsberechtigten durch Sachleistungen.

B) Laufende Hilfe zum Lebensunterhalt nach § 2 AsylbLG: In besonderen Fällen werden den Leistungsberechtigten anstelle von Grundleistungen Leistungen nach dem SGB XII gewährt.

Behandlungstage

Anzahl der Tage in einem Jahr an denen Patienten 24 Stunden vollstationär im Krankenhaus aufgenommen waren.

Bettenauslastung

Auslastung der Krankenhausbetten, berechnet nach: $\text{Behandlungstage} \times 100 / \text{Zahl der aufgestellten Krankenhausbetten} \times 365$.

Grundsicherung für Arbeitssuchende

(auch: Arbeitslosengeld II oder Hartz IV)
Grundsicherungsleistung für erwerbsfähige Leistungsberechtigte und deren Familienmitglieder nach dem SGB II. Erwerbsfähige Leistungsberechtigte erhalten das sogenannte Arbeitslosengeld II und nichterwerbsfähige Leistungsberechtigte (Familienmitglieder) erhalten Sozialgeld.

Grundsicherung im Alter und bei Erwerbsminderung

Grundsicherungsleistungen für Personen, die die Altersgrenze erreicht haben oder wegen Erwerbsminderung auf Dauer aus dem Erwerbsleben ausgeschieden sind und ihren Lebensunterhalt nicht selbst bestreiten können. Die Grundsicherung im Alter und bei Erwerbsminderung ist eine Leistung der Sozialhilfe und erfüllt die gleiche Funktion wie die Hilfe zum Lebensunterhalt.

Schwerbehinderte Menschen

Schwerbehinderte Menschen sind Personen mit einem gültigen Schwerbehindertenausweis, die von Amts wegen aufgrund vorhandener gesundheitlicher Schäden einen Grad der Behinderung von 50 Prozent oder mehr zuerkannt bekommen.

Sozialhilfe

Die Sozialhilfe umfasst verschiedene Arten der Hilfeleistungen die es den Leistungsberechtigten ermöglichen soll, ein Leben in Würde zu führen. Die Hilfen im Sozialgesetzbuch (SGB) XII geregelt.

Kap. 3: Hilfe zum Lebensunterhalt,
Kap. 4: Grundsicherung im Alter und bei Erwerbsminderung,
Kap. 5: Hilfen zur Gesundheit,
Kap. 6: Eingliederungshilfe für behinderte Menschen,
Kap. 7: Hilfe zur Pflege,
Kap. 8: Hilfe zur Überwindung besonderer sozialer Schwierigkeiten,
Kap. 9: Hilfe in anderen Lebenslagen sowie die jeweils gebotene Beratung und Unterstützung

Verweildauer

Die Verweildauer gibt die Zahl der Tage an, die ein Patient im Durchschnitt in einer stationären Behandlung verbringt.

Berechnung: $\text{Pflegetage} / \text{Anzahl der Patienten}$.

401. Krankenhäuser und Apotheken

Jahr	Städtisches Krankenhaus				Universitätskliniken				Privat- kliniken	Apo- theken
	Ø Betten- zahl	Behand- lungstage insg.	Ø Verweil- dauer in Tagen	Betten- aus- lastung in % ¹	Ø Betten- zahl	Behand- lungstage insg.	Ø Verweil- dauer in Tagen	Betten- aus- lastung in % ¹		
										Anzahl
1990	632	201.022	7,8	88	1.491	458.438	7,7	84	6	76
1995	651	196.948	6,5	83	1.382	406.045	6,4	81	7	76
2000	651	180.752	7,8	76	1.335	395.618	6,4	81	6	77
2001	1.246	395.863	6,5	87	6	77
2002	655	186.149	6,3	78	1.246	386.627	6,5	85	5	77
2003	655	183.680	8,2	77	1.246	370.555	6,4	81	5	78
2004	655	182.383	7,4	76	1.152	392.276	6,6	86	5	78
2005	655	179.366	7,5	75	1.152	403.158	8,5	96	6	78
2006	640	172.834	7,3	74	1.095	315.482	7,0	79	6	80
2007	640	175.250	7,3	73	1.066	337.626	6,9	83	6	80
2008	640	173.749	7,5	74	1.072	316.717	6,8	81	6	78
2009	640	170.318	6,7	73	1.088	309.405	6,7	78	6	78
2010	602	170.147	6,6	75	1.116	313.752	6,6	77	6	77
2011	602	168.245	6,4	74	1.259	321.441	6,6	70	7 ²	77
2012	602	156.233	6,0	71	1.261	344.620	6,8	75	7	73
2013	602	160.370	6,0	73	1.192	342.477	6,7	79	7	74
2014	644	162.549	6,1	69	1.199	339.278	6,6	78	7	74
2015	664	164.384	6,0	73	1.085	309.971	6,7	78	7	74
2016	664	161.458	6,3	72	1.119	329.281	6,6	80	8	71

Quelle: Eigene Fortschreibung

¹ Bezogen auf die stationär aufgenommenen Patienten.² Das ehemals gemeinnützige Krankenhaus St. Elisabeth-Krankenhaus gehört seit dem 1.1.2012 zur privaten Lubinus-Klinik.

402. Krankenhausbetten nach den allgemeinen Fachabteilungen

Merkmal	2008	2009	2010	2011	2012	2013	2014	2015
Krankenhäuser insgesamt	9	9	9	9	8	8	8	14
aufgestellte Betten insgesamt	2.132	2.130	2.151	2.229	2.269	2.219	2.265	2.575
davon								
Augenheilkunde	68	68	75	74	75	76	74	74
Chirurgische Fachabteilungen	549	561	564	589	616	586	591	580
Frauenheilkunde und Geburtshilfe	166	166	165	152	150	133	119	119
Hals-, Nasen-, Ohrenheilkunde	108	107	100	92	86	80	80	81
Haut- und Geschlechtskrankheiten	64	64	64	64	64	62	63	56
Innere Medizin	499	506	528	565	590	587	625	645
Geriatric	60	42	42	42	75	75	90	90
Kinderheilkunde	146	137	137	137	130	120	121	132
Neurologie	60	61	69	87	97	97	84	131
Orthopädie	227	226	216	221	207	204	205	206
Urologie	74	72	71	86	70	67	65	60
Psychiatrische Fachabteilungen	-	-	-	-	-	-	-	312
Übrige Fachbereiche	111	120	120	120	109	132	148	89

Quelle: Statistische Ämter des Bundes und der Länder

403. Krankenhauspatienten in Kiel nach ihrem Wohnort ¹

Wohnort	Jahr									
	2000	2006	2007	2008	2009	2010	2011	2012	2013	2014
FLENSBURG	1.258	1.042	1.138	1.143	1.182	1.358	1.226	1.108	1.105	1.047
KIEL	48.721	37.889	38.593	39.946	41.634	40.445	42.241	42.620	43.395	43.081
LÜBECK	223	181	188	233	273	266	854	1.309	1.241	1.295
NEUMÜNSTER	2.352	1.857	2.052	2.129	2.146	2.247	2.453	2.429	2.286	2.478
Dithmarschen	2.253	2.011	2.150	2.156	2.101	2.241	2.256	2.146	2.069	2.217
Herzogtum Lauenburg	540	597	635	158	184	178	201	218	240	194
Nordfriesland	2.430	2.160	2.164	2.204	2.272	2.406	2.502	2.400	2.348	2.248
Ostholstein	1.835	1.451	1.514	1.537	1.549	1.348	1.307	1.569	1.610	1.523
Pinneberg	612	533	593	526	507	526	542	558	609	472
Plön	12.698	10.414	10.526	11.856	11.910	12.128	12.381	12.825	13.026	12.511
Rendsburg-Eckernförde	17.996	16.020	16.710	17.073	17.237	17.175	17.632	18.272	18.019	18.587
Schleswig-Flensburg	3.327	2.881	3.160	3.184	3.197	3.593	3.510	3.512	3.472	3.717
Segeberg	2.531	1.926	1.984	1.945	1.976	1.937	1.957	2.009	1.954	1.924
Steinburg	1.738	1.403	1.240	1.347	1.333	1.234	1.352	1.323	1.208	1.141
Stormann	439	222	284	269	236	235	294	246	261	283
anderes Bundesland	4.558	3.722	3.979	4.386	4.680	4.656	4.643	4.706	4.816	4.686
Im Ausland	167	90	366	350	424	861	366	328	336	356
unbekannt	96	71	-	-	-	-	-	-	-	-
insgesamt	103.774	84.470	87.276	90.442	92.841	92.834	95.717	97.578	97.995	97.760

Quelle: Statistisches Amt für Hamburg und Schleswig-Holstein

¹ Behandlungsort = Kiel, ohne Stundenfälle.**404. Kieler Krankenhauspatienten nach ihrem Behandlungsort ¹**

Behandlungsort	Jahr									
	2000	2006	2007	2008	2009	2010	2011	2012	2013	2014
FLENSBURG	31	28	52	51	53	34	184	183	182	168
KIEL	48.721	37.889	38.593	39.946	41.634	40.445	42.241	42.620	43.395	43.081
LÜBECK	164	126	101	179	172	185	160	128	149	154
NEUMÜNSTER	139	76	79	91	106	101	101	137	118	118
Dithmarschen	16	12	21	18	30	27	41	48	39	48
Herzogtum Lauenburg	33	15	8	12	18	14	13	14	18	23
Nordfriesland	200	275	218	203	201	241	191	170	133	138
Ostholstein	2.203	1.926	1.879	1.615	1.657	1.612	1.628	1.688	1.790	1.762
Pinneberg	68	69	57	41	39	64	54	63	37	40
Plön	518	682	727	795	797	710	769	734	730	796
Rendsburg-Eckernförde	1.129	683	921	1.006	1.012	1.552	1.410	1.513	936	934
Schleswig-Flensburg	196	177	189	167	131	117	x ³	x ³	x ³	x ³
Segeberg	619	657	557	583	618	634	611	631	708	672
Steinburg	17	39	22	18	16	20	x ⁴	x ⁴	x ⁴	x ⁴
Stormann	141	106	96	154	157	189	207	194	198	172
insgesamt	54.195	42.760	43.520	44.879	46.641	45.945	47.610	48.123	48.433	48.106

Quelle: Statistisches Amt für Hamburg und Schleswig-Holstein

¹ Wohnort der Patientin/des Patienten = Kiel, Behandlungsort innerhalb Schleswig-Holsteins, ohne Stundenfälle³ Seit 2011 zusammen mit FLENSBURG ausgewiesen.⁴ Seit 2011 zusammen mit Dithmarschen ausgewiesen.

405. Todesursachen

Merkmal	Jahr									
	2006	2007	2008	2009	2010	2011	2012	2013	2014	2015
	Anzahl									
Todesfälle insgesamt	2.453	2.330	2.393	2.443	2.455	2.318	2.421	2.483	2.437	2.443
davon										
Infektiöse und parasitäre Krankheiten	abs. 36 in % 1,5	abs. 24 in % 1,0	abs. 25 in % 1,0	abs. 24 in % 1,0	abs. 30 in % 1,2	abs. 34 in % 1,5	abs. 53 in % 2,2	abs. 34 in % 1,4	abs. 38 in % 1,6	abs. 40 in % 1,6
Neubildungen	abs. 636 in % 25,9	abs. 592 in % 25,4	abs. 552 in % 23,1	abs. 578 in % 23,7	abs. 588 in % 24,0	abs. 542 in % 23,4	abs. 578 in % 23,9	abs. 578 in % 23,3	abs. 675 in % 27,7	abs. 660 in % 27,0
Ernährungs- und Stoffwechselkrankheiten	abs. 64 in % 2,6	abs. 72 in % 3,1	abs. 64 in % 2,7	abs. 63 in % 2,6	abs. 46 in % 1,9	abs. 60 in % 2,6	abs. 61 in % 2,5	abs. 48 in % 1,9	abs. 48 in % 2,0	abs. 69 in % 2,8
Krankheiten des Nervensystems	abs. 48 in % 2,0	abs. 40 in % 1,7	abs. 29 in % 1,2	abs. 42 in % 1,7	abs. 44 in % 1,8	abs. 40 in % 1,7	abs. 39 in % 1,6	abs. 39 in % 1,6	abs. 53 in % 2,2	abs. 67 in % 2,7
Krankheiten des Kreislaufsystems	abs. 1.111 in % 45,3	abs. 1.042 in % 44,7	abs. 1.108 in % 46,3	abs. 1.120 in % 45,8	abs. 1.067 in % 43,5	abs. 1.013 in % 43,7	abs. 987 in % 40,8	abs. 1.008 in % 40,6	abs. 947 in % 38,9	abs. 928 in % 38,0
Krankheiten der Atmungsorgane	abs. 150 in % 6,1	abs. 165 in % 7,1	abs. 169 in % 7,1	abs. 164 in % 6,7	abs. 185 in % 7,5	abs. 199 in % 8,6	abs. 210 in % 8,7	abs. 240 in % 9,7	abs. 166 in % 6,8	abs. 160 in % 6,5
Krankheiten des Verdauungssystems	abs. 141 in % 5,7	abs. 100 in % 4,3	abs. 89 in % 3,7	abs. 87 in % 3,6	abs. 100 in % 4,1	abs. 86 in % 3,7	abs. 82 in % 3,4	abs. 79 in % 3,2	abs. 121 in % 5,0	abs. 104 in % 4,3
Unfälle	abs. 83 in % 3,4	abs. 65 in % 2,8	abs. 62 in % 2,6	abs. 52 in % 2,1	abs. 51 in % 2,1	abs. 45 in % 1,9	abs. 58 in % 2,4	abs. 47 in % 1,9	abs. 87 in % 3,6	abs. 108 in % 4,4
Sonstiges	abs. 184 in % 7,5	abs. 230 in % 9,9	abs. 295 in % 12,3	abs. 313 in % 12,8	abs. 344 in % 14,0	abs. 299 in % 12,9	abs. 353 in % 14,6	abs. 410 in % 16,5	abs. 302 in % 12,4	abs. 307 in % 12,6

Quelle: Statistisches Amt für Hamburg und Schleswig-Holstein

Grafik 401. Die Verteilung der amtlichen Todesfälle 2015 nach primärer Ursache in %

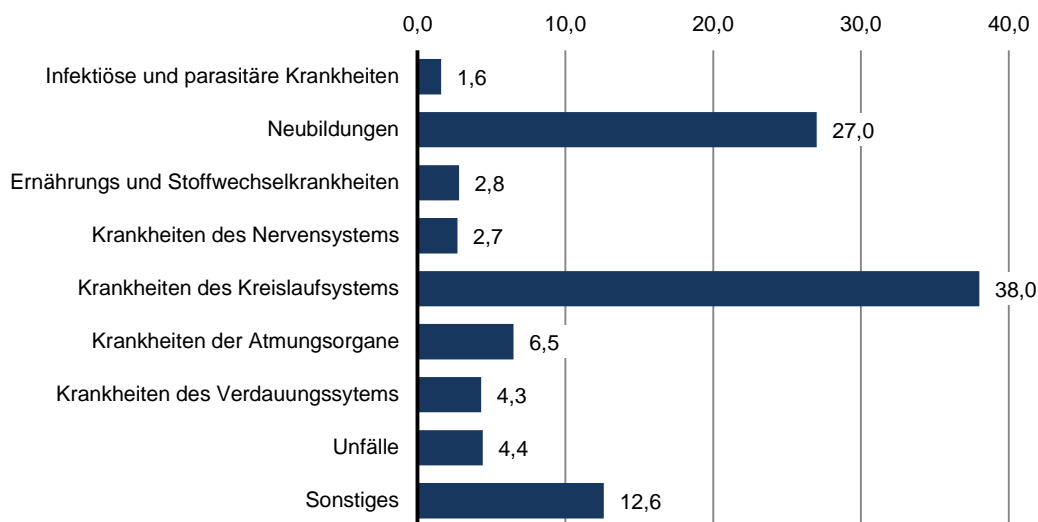

406. Todesursachen nach Geschlecht und Altersgruppe - 2015

Merkmal		insg.	davon		davon im Alter von ... bis unter ...				
			männl.	weibl.	< 1	1 -< 15	15 -< 45	45 -< 65	65 u.ä.
Todesfälle insgesamt		2.443	1.189	1.254	6	4	65	370	1.998
davon									
Infektiöse und parasitäre Krankheiten	abs.	40	17	23	-	-	-	8	32
	in %	1,6	1,4	1,8	-	-	-	2,2	1,6
Neubildungen	abs.	660	358	302	-	-	14	148	498
	in %	27,0	30,1	24,1	-	-	21,5	40,0	24,9
Ernährungs- und Stoffwechselkrankheiten	abs.	69	24	45	-	-	3	10	56
	in %	2,8	2,0	3,6	-	-	4,6	2,7	2,8
Krankheiten des Nervensystems	abs.	67	30	37	-	-	1	6	60
	in %	2,7	2,5	3,0	-	-	1,5	1,6	3,0
Krankheiten des Kreislaufsystems	abs.	928	400	528	-	-	3	89	836
	in %	38,0	33,6	42,1	-	-	4,6	24,1	41,8
Krankheiten der Atmungsorgane	abs.	160	96	64	-	-	-	14	146
	in %	6,5	8,1	5,1	-	-	-	3,8	7,3
Krankheiten des Verdauungssystems	abs.	104	53	51	-	-	3	24	77
	in %	4,3	4,5	4,1	-	-	4,6	6,5	3,9
Unfälle	abs.	108	57	51	-	-	17	21	70
	in %	4,4	4,8	4,1	-	-	26,2	5,7	3,5
Sonstiges	abs.	307	154	153	6	4	24	50	223
	in %	12,6	13,0	12,2	100,0	100,0	36,9	13,5	11,2

Quelle: Statistisches Amt für Hamburg und Schleswig-Holstein

Grafik 402. Die Verteilung der amtlichen Todesfälle 2015 nach Altersgruppen in %

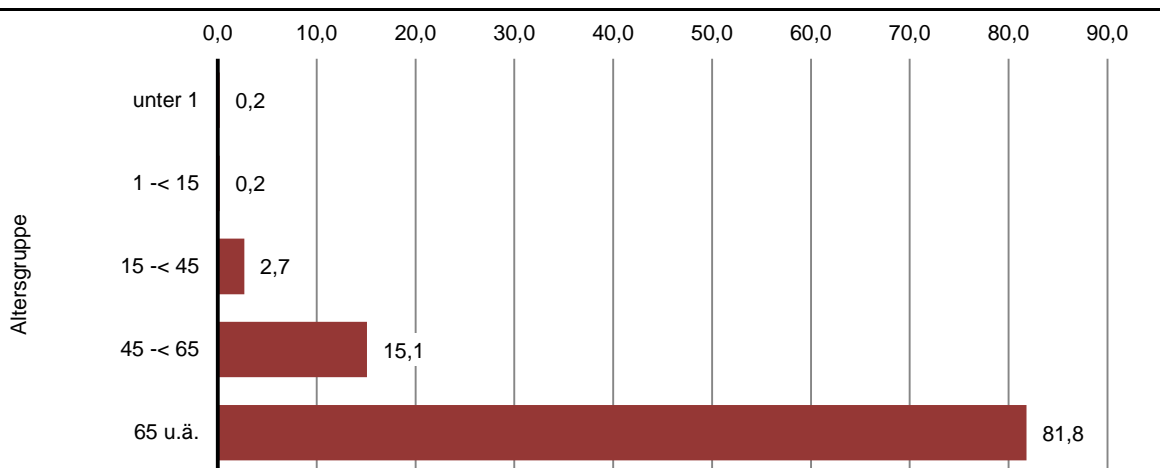

407. Schwerbehinderte nach Altersgruppen

Altersgruppe		Jahr								
		1987	1995	1999	2005	2007	2009	2011	2013	2015
insgesamt	abs.	14.999	17.191	17.963	19.723	20.092	20.066	20.062	21.128	21.600
davon										
unter 6	abs.	103	130	108	86	91	99	108	85	90
	in %	0,7	0,8	0,6	0,4	0,5	0,5	0,5	0,4	0,4
6 - 15	abs.	176	257	263	309	292	312	313	317	316
	in %	1,2	1,5	1,5	1,6	1,5	1,6	1,6	1,5	1,5
15 - 25	abs.	506	353	327	399	451	463	485	539	557
	in %	3,4	2,1	1,8	2,0	2,2	2,3	2,4	2,6	2,6
25 - 35	abs.	723	1.030	881	670	689	736	776	859	915
	in %	4,8	6,0	4,9	3,4	3,4	3,7	3,9	4,1	4,2
35 - 45	abs.	916	1.202	1.404	1.632	1.588	1.461	1.372	1.306	1.263
	in %	6,1	7,0	7,8	8,3	7,9	7,3	6,8	6,2	5,8
45 - 55	abs.	1.893	1.975	1.868	2.261	2.377	2.509	2.653	2.940	3.052
	in %	12,6	11,5	10,4	11,5	11,8	12,5	13,2	13,9	14,1
55 - 60	abs.	1.890	1.893	1.842	1.653	1.659	1.699	1.738	1.839	1.910
	in %	12,6	11,0	10,3	8,4	8,3	8,5	8,7	8,7	8,8
60 - 65	abs.	1.258	1.754	2.355	2.325	2.102	2.032	2.199	2.269	2.350
	in %	8,4	10,2	13,1	11,8	10,5	10,1	11,0	10,7	10,9
65 u. mehr	abs.	7.534	8.597	8.915	10.388	10.843	10.755	10.418	10.974	11.147
	in %	50,2	50,0	49,6	52,7	54,0	53,6	51,9	51,9	51,6

Quelle: Statistisches Amt für Hamburg und Schleswig-Holstein

408. Schwerbehinderte nach Grad der Behinderung

Grad der Behinderung in %		Jahr								
		1987	1995	1999	2005	2007	2009	2011	2013	2015
insgesamt	abs.	14.999	17.191	17.963	19.723	20.092	20.066	20.062	21.128	21.600
davon										
50 - 60	abs.	3.837	5.032	5.534	6.449	6.524	6.510	6.569	6.829	6.986
	in %	25,6	29,3	30,8	32,7	32,5	32,4	32,7	32,3	32,3
60 - 70	abs.	2.388	2.742	2.909	3.334	3.399	3.459	3.492	3.640	3.733
	in %	15,9	16,0	16,2	16,9	16,9	17,2	17,4	17,2	17,3
70 - 80	abs.	2.147	2.227	2.192	2.384	2.454	2.447	2.404	2.556	2.672
	in %	14,3	13,0	12,2	12,1	12,2	12,2	12,0	12,1	12,4
80 - 90	abs.	3.036	2.801	2.709	2.774	2.790	2.797	2.794	2.979	2.997
	in %	20,2	16,3	15,1	14,1	13,9	13,9	13,9	14,1	13,9
90 - 100	abs.	1.012	1.091	1.098	1.126	1.226	1.225	1.237	1.335	1.359
	in %	6,7	6,3	6,1	5,7	6,1	6,1	6,2	6,3	6,3
100	abs.	2.579	3.298	3.521	3.656	3.699	3.628	3.566	3.789	3.853
	in %	17,2	19,2	19,6	18,5	18,4	18,1	17,8	17,9	17,8

Quelle: Statistisches Amt für Hamburg und Schleswig-Holstein

409. Schwerbehinderte nach Art der schwersten Behinderung (Oberkategorien)

Merkmal	Jahr						
	1987	1995	2005	2009	2011	2013	2015
insgesamt	14.999	17.191	19.723	20.066	20.062	21.128	21.600
davon in den Oberkategorien:							
Verlust oder Teilverlust von Gliedmaßen	abs.	476	336	272	244	221	212
	in %	3,2	2,0	1,4	1,2	1,1	1,0
Funktionseinschränkung von Gliedmaßen	abs.	2.870	2.904	2.284	2.088	2.027	2.189
	in %	19,1	16,9	11,6	10,4	10,1	10,4
Funktionseinschränkung der Wirbelsäule und des Rumpfes, Deformierung des Brustkorbes	abs.	1.609	1.861	1.951	1.751	1.797	1.957
	in %	10,7	10,8	9,9	8,7	9,0	9,3
Blindheit und Sehbehinderung	abs.	1.026	1.021	956	967	919	931
	in %	6,8	5,9	4,8	4,8	4,6	4,4
Sprach- oder Sprechstörungen, Taubheit, Schwerhörigkeit, Gleichgewichtsstörungen	abs.	578	612	581	612	652	776
	in %	3,9	3,6	2,9	3,0	3,2	3,7
Verlust einer Brust oder beider Brüste, Entstellungen u.a.	abs.	408	383	137	122	189	441
	in %	2,7	2,2	0,7	0,6	0,9	2,1
Beeinträchtigung der Funktion von inneren Organen bzw. Organsystemen	abs.	5.131	5.770	5.170	5.309	5.577	5.698
	in %	34,2	33,6	26,2	26,5	27,8	27,0
Querschnittslähmung, Zerebrale Störungen, Geistig-Seelische Behinderungen, Suchtkrankheiten	abs.	2.372	2.967	3.363	3.668	4.195	4.738
	in %	15,8	17,3	17,1	18,3	20,9	22,4
Sonstige und ungenügend bezeichnete Behinderungen	abs.	529	1.337	5.009	5.305	4.485	4.186
	in %	3,5	7,8	25,4	26,4	22,4	19,8

Quelle: Statistisches Amt für Hamburg und Schleswig-Holstein

Grafik 403. Anzahl der Schwerbehinderten

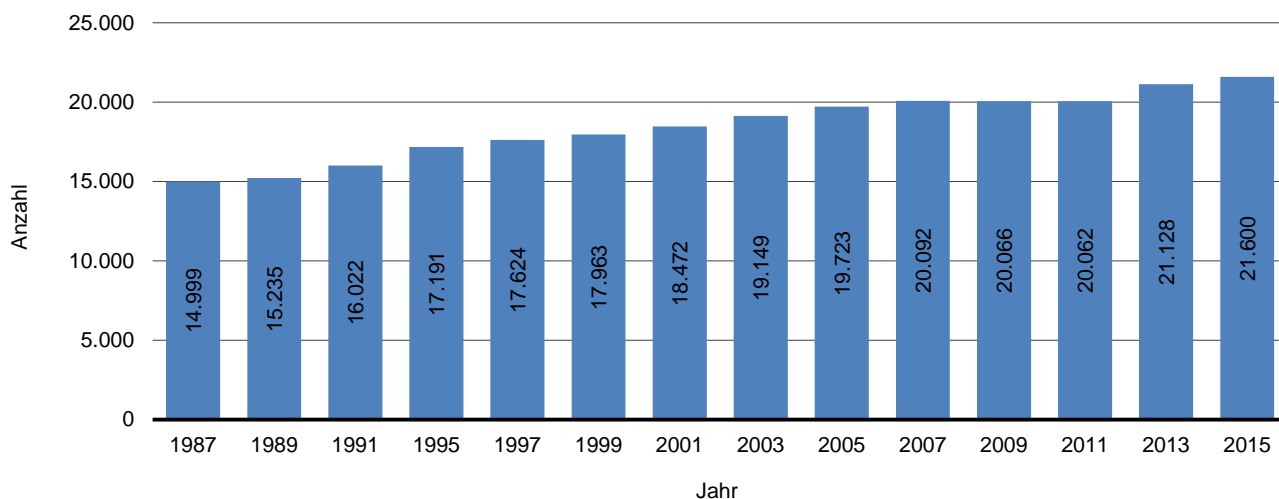

410. Pflegeeinrichtungen

Anzahl	Jahr						
	2003	2005	2007	2009	2011	2013	2015
ambulante Pflegeeinrichtungen							
Pflegedienste	32	30	33	30	36	38	37
Personal der Pflegedienste	820	852	975	1.036	1.178	1.354	1.615
Ø Anz. Mitarbeiter/innen pro Pflegedienst	25,6	28,4	29,5	34,5	32,7	35,6	43,6
stationäre Pflegeeinrichtungen							
Pflegeheime	27	34	33	34	36	36	34
Verfügbare Plätze in Pflegeheimen	1.604	2.272	2.175	2.397	2.352	2.328	2.440
Ø Anz. Plätze pro Pflegeheim	59,4	66,8	65,9	70,5	65,3	64,7	71,8
Personal der Pflegeheime	1.267	1.813	1.616	1.618	1.509	1.604	1.558
Ø Anz. Mitarbeiter/innen pro Pflegeheim	46,9	53,3	49,0	47,6	41,9	44,6	45,8

Quelle: Statistisches Amt für Hamburg und Schleswig-Holstein

Anmerkung: Diese Statistik erscheint alle zwei Jahre.

411. Pflegeplätze für stationärer Dauerpflege, Kurzzeitpflege und teilstationäre Pflege

Anzahl Plätze	Jahr								
	2000	2008	2009	2010	2011	2012	2013	2014	2015
Stationäre Dauerpflege									
Plätze insgesamt	2.240	2.552	2.575	2.579	2.585	2.619	2.606	2.569	2.594
davon in									
Senioreneinrichtung	777	290	308	289	289	275	274	263	268
Pflegeeinrichtungen	1.463	2.262	2.267	2.290	2.296	2.344	2.332	2.306	2.326
darunter für									
dementiell Erkrankte	-	156	155	134	263	381	306	187	185
Kurzzeit- und teilstationäre Pflege									
Plätze insgesamt	135	249	269	306	279	271	306	302	312
davon									
teilstationäre Tagespflege	96	130	139	166	147	147	159	179	191
Kurzzeitpflege	39	119	130	140	132	124	147	123	121
davon									
beständig	39	8	4	10	-	4	4	2	1
eingestreut	-	111	126	130	132	120	143	121	120

Quelle: Amt für Familie und Soziales der Landeshauptstadt Kiel - Leitstelle "Älter werden"

412. Wohnformen im Alter

Jahr	Wohn- ungen insg.	davon					
		Wohnen mit Service		Alternative und neue Wohnformen		Seniorengerechte Wohnungen ¹	
		absolut	in %	absolut	in %	absolut	in %
2000	2.340	1.136	48,5	-	-	1.204	51,5
2001	2.324	1.241	53,4	-	-	1.083	46,6
2002	2.402	1.349	56,2	39	1,6	1.014	42,2
2004	2.435	1.380	56,7	43	1,8	1.012	41,6
2005	2.475	1.359	54,9	51	2,1	1.065	43,0
2006	2.500	1.388	55,5	51	2,0	1.061	42,4
2007	2.541	1.396	54,9	51	2,0	1.094	43,1
2008	2.693	1.511	56,1	63	2,3	1.119	41,6
2009	2.669	1.564	58,6	63	2,4	1.042	39,0
2010	2.642	1.511	57,2	57	2,2	1.074	40,7
2011	2.659	1.669	62,8	66	2,5	924	34,7
2012	2.672	1.682	62,9	66	2,5	924	34,6
2013	2.782	1.790	64,3	78	2,8	914	32,9
2014	2.771	1.793	64,7	74	2,7	904	32,6
2015	3.071	1.923	62,6	89	2,9	1.059	34,5

Quelle: Amt für Familie und Soziales der Landeshauptstadt Kiel - Leitstelle "Älter werden"

413. Leistungsempfänger/-innen der Pflegeversicherung

Merkmal		2003	2005	2007	2009	2011	2013	2015
insgesamt		5.604	5.899	5.997	5.824	5.780	6.164	6.406
davon mit Pflegestufe								
I	abs.	4.076	4.156	4.282	4.209	4.202	3.395	3.440
	in %	72,7	70,5	71,4	72,3	72,7	55,1	53,7
II	abs.	1.086	1.275	1.247	1.195	1.135	1.739	1.751
	in %	19,4	21,6	20,8	20,5	19,6	28,2	27,3
III	abs.	436	453	405	389	416	587	596
	in %	7,8	7,7	6,8	6,7	7,2	9,5	9,3
ohne Pflegestufe ¹	abs.	k.A.	k.A.	k.A.	k.A.	k.A.	384	570
	in %	k.A.	k.A.	k.A.	k.A.	k.A.	6,2	8,9
noch keine Zuordnung	abs.	6	15	63	31	27	59	49
	in %	0,1	0,3	1,1	0,5	0,5	1,0	0,8
davon mit								
Pflege- geld	abs.	2.707	2.593	2.568	2.522	2.483	2.557	2.824
	in %	48,3	44,0	42,8	43,3	43,0	41,5	44,1
ambulanter Pflege	abs.	1.412	1.347	1.398	1.239	1.331	1.589	1.600
	in %	25,2	22,8	23,3	21,3	23,0	25,8	25,0
stationärer Pflege	abs.	1.485	1.959	2.031	2.063	1.966	2.018	1.982
	in %	26,5	33,2	33,9	35,4	34,0	32,7	30,9

Quelle: Statistisches Amt für Hamburg und Schleswig-Holstein

¹ Personen "ohne Pflegestufe mit erheblich eingeschränkter Alltagskompetenz".

Anmerkung: Diese Statistik erscheint alle zwei Jahre.

414. Empfänger/-innen von Grundsicherung im Alter und bei Erwerbsminderung

Merkmal	2007	2008	2009	2010	2011	2012	2013	2014	2015
insgesamt ¹	3.736	3.996	4.117	4.357	4.483	4.800	5.046	5.131	5.053
davon									
außerhalb von Einrichtungen	2.927	3.228	3.394	3.619	3.792	4.119	4.373	4.492	...
in Einrichtungen	809	768	723	738	691	681	673	639	...
davon									
18 -< 65 Jahre ²	1.704	1.848	1.936	2.122	2.159	2.361	2.461	2.475	2.415
65 Jahre und älter	2.032	2.148	2.181	2.235	2.324	2.439	2.585	2.656	2.638
davon									
männlich	1.585	1.708	1.803	1.949	2.017	2.230	2.360	2.408	2.353
weiblich	2.151	2.288	2.314	2.408	2.466	2.570	2.686	2.723	2.700
davon									
Deutsche	3.272	3.507	3.597	3.804	3.922	4.204	4.411	4.453	4.357
Ausländer	464	489	520	553	561	596	635	678	696

Quelle: Statistisches Amt für Hamburg und Schleswig-Holstein

¹ am Wohnort.² voll erwerbsgemindert.**415. Empfänger/innen, Ausgaben und Einnahmen nach dem Asylbewerberleistungsgesetz**

Merkmal	2009	2010	2011	2012	2013	2014	2015	
							abs.	in %
Empfänger/innen insgesamt ¹	379	387	402	594	736	1.332	1.219	100,0
davon								
männlich	.	232	233	350	436	793	804	66,0
weiblich	.	155	169	244	300	539	415	34,0
davon								
unter 7 Jahre	.	45	55	83	96	187	161	13,2
7 -< 18 Jahre	.	77	67	110	122	263	203	16,7
18 -< 25 Jahre	.	49	62	84	127	192	274	22,5
25 -< 50 Jahre	.	185	185	271	334	586	508	41,7
50 -< 65 Jahre	.	25	26	.	52	85	63	5,2
65 Jahre u. ä.	.	6	7	.	5	19	10	0,8
darunter mit								
Grundleistungen	.	257	276	439	607	1.188	1.046	85,8
laufende HzL	.	130	126	155	129	144	173	14,2
Ausgaben in 1.000 Euro	1.637,6	2.431,4	2.685,0	3.246,5	4.044,8	6.745,5	12.528,8	x
Einnahmen in 1.000 Euro	20,6	42,7	49,5	52,8	89,2	52,6	109,3	x

Quelle: Statistischen Ämter des Bundes und der Länder

¹ Empfänger/innen von Regelleistungen nach dem Sitz des Trägers.

Anmerkung: 2015 gab es erstmalig erhebliche Differenzen zwischen den gemeldeten Empfänger/innen nach dem "Sitz des Trägers" (= 1.219 Personen) und dem "Wohnort des Empfängers" (=1.754 Personen)

416. Sozialhilfeaufwendungen in der Landeshauptstadt Kiel

Hilfeart	Jahr						
	2005	2011	2012	2013	2014	2015	2016
	insgesamt						
Aufwendungen insgesamt	94.992,2	121.782,7	126.754,8	130.532,5	126.155,5	130.878,3	138.071,3
davon für Hilfeart							
Hilfe zum Lebensunterhalt	6.310,8	12.876,4	13.184,7	14.257,8	13.950,9	15.042,8	15.564,0
Grundsicherung im Alter und bei Erwerbsminderung	18.416,7	28.751,0	30.875,5	32.876,5	33.953,6	35.364,4	36.196,6
Hilfe zur Gesundheit	6.841,3	4.134,9	4.451,7	2.948,0	4.024,9	3.875,9	3.957,3
Eingliederungshilfe für Menschen mit Behinderung	48.746,8	58.047,2	59.889,7	61.401,9	55.626,5	58.046,4	62.999,6
Hilfe zur Pflege	13.773,8	16.936,7	17.359,0	18.026,6	17.585,0	17.584,0	18.300,3
Hilfe zur Überwindung besonderer sozialer Schwierigkeiten	902,8	1.036,5	994,2	1.021,7	1.014,6	964,8	1.053,5
	davon: außerhalb von Einrichtungen						
Aufwendungen insgesamt	25.528,1	44.255,8	49.335,8	53.140,1	56.858,8	60.616,3	64.528,0
davon für Hilfeart							
Hilfe zum Lebensunterhalt	3.353,0	3.125,6	3.477,6	3.969,3	3.986,7	4.767,6	5.381,1
Grundsicherung im Alter und bei Erwerbsminderung	12.168,3	22.749,1	25.077,6	27.118,4	28.641,0	30.161,4	31.217,3
Hilfe zur Gesundheit	2.152,7	2.100,0	2.335,7	1.901,4	2.163,6	2.323,6	1.843,7
Eingliederungshilfe für Menschen mit Behinderung	4.286,4	8.823,9	10.061,0	11.166,2	12.000,4	13.170,3	14.884,5
Hilfe zur Pflege	3.001,9	6.490,7	7.474,8	8.026,2	9.116,2	9.287,3	10.205,7
Hilfe zur Überwindung besonderer sozialer Schwierigkeiten	565,6	966,5	909,1	958,6	950,9	906,1	995,7
	davon: in Einrichtungen						
Aufwendungen insgesamt	69.464,1	77.526,9	77.419,0	77.392,4	69.296,7	70.262,0	73.543,3
davon für Hilfeart							
Hilfe zum Lebensunterhalt	2.957,8	9.750,8	9.707,1	10.288,5	9.964,2	10.275,2	10.182,9
Grundsicherung im Alter und bei Erwerbsminderung	6.248,4	6.001,9	5.797,9	5.758,1	5.312,6	5.203,0	4.979,3
Hilfe zur Gesundheit	4.688,5	2.034,9	2.116,0	1.046,6	1.861,3	1.552,3	2.113,6
Eingliederungshilfe für Menschen mit Behinderung	44.460,3	49.223,3	49.828,7	50.235,7	43.626,1	44.876,1	48.115,1
Hilfe zur Pflege	10.771,9	10.446,0	9.884,2	10.000,4	8.468,8	8.296,7	8.094,6
Hilfe zur Überwindung besonderer sozialer Schwierigkeiten	337,2	70,0	85,1	63,1	63,7	58,7	57,8

Quelle: Amt für Soziale Dienste der Landeshauptstadt Kiel

417. SGB II Bedarfsgemeinschaften nach Anzahl der Personen

Jahr	ins- gesamt	davon mit									
		1 Pers.		2 Pers.		3 Pers.		4 Pers.		5 u. m. Pers.	
		abs.	in %	abs.	in %	abs.	in %	abs.	in %	abs.	in %
2007	18.979	10.997	57,9	3.419	18,0	2.241	11,8	1.360	7,2	962	5,1
2008	18.091	10.559	58,4	3.265	18,0	2.074	11,5	1.285	7,1	908	5,0
2009	18.241	10.907	59,8	3.278	18,0	1.902	10,4	1.284	7,0	870	4,8
2010	18.183	11.068	60,9	3.173	17,5	1.858	10,2	1.192	6,6	892	4,9
2011	18.035	10.993	61,0	3.158	17,5	1.864	10,3	1.132	6,3	888	4,9
2012	17.882	10.981	61,4	3.065	17,1	1.838	10,3	1.129	6,3	869	4,9
2013	17.918	11.062	61,7	3.094	17,3	1.776	9,9	1.128	6,3	858	4,8
2014	18.053	11.073	61,3	3.043	16,9	1.841	10,2	1.146	6,3	950	5,3
2015	18.431	11.190	60,7	3.063	16,6	1.914	10,4	1.236	6,7	1.028	5,6
2016	18.916	11.044	58,4	3.258	17,2	2.017	10,7	1.381	7,3	1.216	6,4

Quelle: Bundesagentur für Arbeit

Stand: Dezember des Jahres - endgültige Daten mit Wartezeit von 3 Monaten.

418. SGB II Bedarfsgemeinschaften nach Anzahl der Kinder im Haushalt

Jahr	ins- gesamt	davon mit							
		ohne Kind		1 Kind		2 Kinder		3 u.m. Kinder	
		abs.	in %	abs.	in %	abs.	in %	abs.	in %
2007	18.979	12.346	65,1	3.212	16,9	1.959	10,3	1.081	3,8
2008	18.091	11.754	65,0	3.038	16,8	1.836	10,1	1.046	3,9
2009	18.241	12.576	68,9	2.912	16,0	1.727	9,5	1.026	3,9
2010	18.183	12.680	69,7	2.769	15,2	1.701	9,4	1.033	3,9
2011	18.035	12.536	69,5	2.784	15,4	1.697	9,4	1.018	3,8
2012	17.882	12.439	69,6	2.738	15,3	1.681	9,4	1.024	3,9
2013	17.918	12.506	69,8	2.756	15,4	1.628	9,1	1.028	3,9
2014	18.053	12.460	69,0	2.810	15,6	1.671	9,3	1.112	4,2
2015	18.431	12.611	68,4	2.845	15,4	1.771	9,6	1.204	4,5
2016	18.916	13.073	69,1	2.785	14,7	1.854	9,8	1.204	6,4

darunter Alleinerziehende

2007	3.187	-	-	1.928	60,5	915	28,7	344	10,8
2008	3.108	-	-	1.893	60,9	873	28,1	342	11,0
2009	2.917	-	-	1.791	61,4	774	26,5	352	12,1
2010	2.829	-	-	1.725	61,0	782	27,6	322	11,4
2011	2.921	-	-	1.766	60,5	826	28,3	329	11,3
2012	2.909	-	-	1.759	60,5	804	27,6	346	11,9
2013	2.901	-	-	1.775	61,2	765	26,4	354	12,2
2014	2.958	-	-	1.794	60,6	795	26,9	369	12,5
2015	3.042	-	-	1.810	59,5	836	27,5	396	13,0
2016	2.980	-	-	1.725	57,9	855	28,7	400	13,4

Quelle: Bundesagentur für Arbeit

Stand: Dezember des Jahres - endgültige Daten mit Wartezeit von 3 Monaten.

419. SGB II Bedarfsgemeinschaften in den Stadtteilen

Stadtteil	davon										
	ins- gesamt	Single BG		Paar BG ohne Kinder		Paar BG mit Kinder		Alleinerziehende BG		Sonstige BG	
		abs.	in % von 1	abs.	in % von 1	abs.	in % von 1	abs.	in % von 1	abs.	in % von 1
		1	2	3	4	5	6	7	8	9	10
Altstadt	43	36	83,7	-	-	-	-	7	16,3	-	-
Vorstadt	76	53	69,7	8	10,5	7	9,2	8	10,5	-	-
Exerzierplatz	673	601	89,3	19	2,8	21	3,1	26	3,9	6	0,9
Damperhof	209	180	86,1	6	2,9	10	4,8	9	4,3	4	1,9
Brunswik	255	189	74,1	16	6,3	19	7,5	27	10,6	4	1,6
Düsternbrook	40	32	80,0	1	2,5	2	5,0	5	12,5	-	-
Blücherplatz	224	168	75,0	16	7,1	12	5,4	27	12,1	1	0,4
Wik	834	503	60,3	52	6,2	109	13,1	145	17,4	25	3,0
Ravensberg	418	336	80,4	17	4,1	24	5,7	36	8,6	5	1,2
Schreventeich	529	419	79,2	31	5,9	26	4,9	46	8,7	7	1,3
Südfriedhof	1.007	704	69,9	70	7,0	103	10,2	107	10,6	23	2,3
Gaarden-Ost	3.976	2.433	61,2	335	8,4	604	15,2	518	13,0	86	2,2
Gaarden-Süd/Kronsborg	978	605	61,9	74	7,6	129	13,2	147	15,0	23	2,4
Hassee	1.082	756	69,9	65	6,0	89	8,2	149	13,8	23	2,1
Hasseldieksdamm	95	74	77,9	6	6,3	4	4,2	10	10,5	1	1,1
Ellerbek	585	348	59,5	50	8,5	96	16,4	80	13,7	11	1,9
Wellingdorf	752	395	52,5	67	8,9	101	13,4	167	22,2	22	2,9
Holtenau	367	258	70,3	26	7,1	37	10,1	33	9,0	13	3,5
Pries	528	284	53,8	44	8,3	76	14,4	109	20,6	15	2,8
Friedrichsort	137	79	57,7	15	10,9	15	10,9	26	19,0	2	1,5
Neumühlen/Dietrichsdorf	1.382	729	52,7	109	7,9	203	14,7	308	22,3	33	2,4
Elmschenhagen	1.158	604	52,2	89	7,7	194	16,8	245	21,2	26	2,2
Suchsdorf	221	115	52,0	22	10,0	27	12,2	51	23,1	6	2,7
Schilksee	118	70	59,3	8	6,8	19	16,1	18	15,3	3	2,5
Mettenhof	2.604	792	30,4	344	13,2	834	32,0	515	19,8	119	4,6
Russee	208	97	46,6	24	11,5	34	16,3	47	22,6	6	2,9
Meimersdorf	52	23	44,2	2	3,8	9	17,3	18	34,6	-	-
Moorsee	48	20	41,7	3	6,3	12	25,0	13	27,1	-	-
Wellsee	284	120	42,3	23	8,1	59	20,8	76	26,8	6	2,1
Rönne	3	2	66,7	-	-	-	-	-	-	1	33,3
unbekannt	30	19	63,3	3	10,0	1	3,3	7	23,3	-	-
Kiel gesamt	18.916	11.044	58,4	1.545	8,2	2.876	15,2	3.042	16,1	409	2,2

Quelle: Statistik der Bundesagentur für Arbeit

Stand: Dezember 2016 - endgültige Daten mit Wartezeit von 3 Monaten.

420. SGB II Leistungsempfänger/innen nach Strukturmerkmalen

Merkmal	2006	2009	2010	2011	2012	2013	2014	2015	2016
insgesamt	36.050	33.131	32.698	32.345	31.928	31.812	32.502	33.684	35.879
davon									
männlich	18.769	17.415	17.140	16.865	16.629	16.486	16.888	17.463	18.854
weiblich	17.281	15.716	15.558	15.480	15.299	15.326	15.614	16.221	17.025
davon									
Deutsche	28.650	26.343	26.703	26.595	26.296	25.980	25.062	26.155	25.557
Ausländer/innen	7.400	6.788	6.270	6.025	5.868	5.975	7.440	7.529	10.322
davon									
nicht erwerbsfähige Hilfebedürftige	9.803	8.823	8.755	8.661	8.668	8.639	9.077	9.461	9.448
davon									
< 3 Jahre	2.229	1.987	1.972	1.856	1.863	1.786	1.867	1.970	1.965
3 -< 7 Jahre	2.639	2.485	2.432	2.414	2.348	2.336	2.431	2.538	1.861
7 -< 15 Jahre	4.575	4.031	4.010	4.032	4.062	4.059	4.254	4.567	5.261
> 15 Jahre	360	320	341	359	395	458	525	386	361
Erwerbsfähige Hilfebedürftige	26.247	24.308	23.943	23.684	23.260	23.173	23.425	24.223	24.991
davon									
15 -< 25 Jahre	5.032	4.763	4.476	4.368	4.176	4.178	4.215	4.494	4.854
25 -< 55 Jahre	18.354	16.497	16.293	16.028	15.732	15.594	15.712	16.118	16.547
55 Jahre u.ä.	2.861	3.048	3.174	3.288	3.352	3.401	3.498	3.611	3.590
davon									
sonstige Pers. ¹	k.A.	k.A.	k.A.	k.A.	k.A.	k.A.	k.A.	k.A.	1.440

Quelle: Bundesagentur für Arbeit

Stand: Dezember des Jahres - endgültige Daten mit Wartezeit von 3 Monaten.

¹ z.B. nicht Leistungsberechtigte Mitglieder der Bedarfsgemeinschaft.

Grafik 404. Anzahl der SGB II Leistungsempfänger/innen

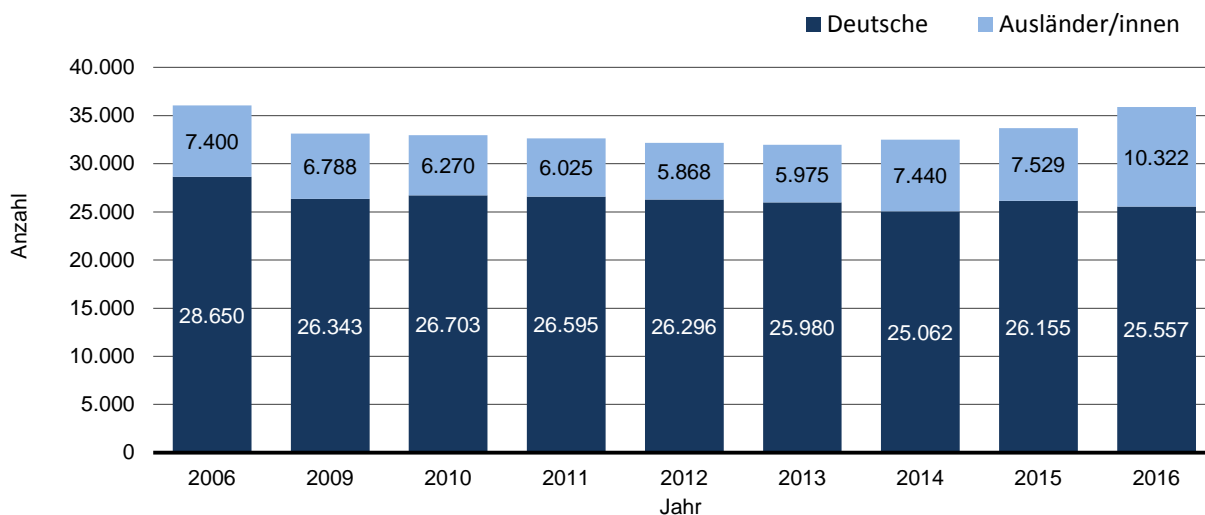

421. SGB II Leistungsempfänger/innen in den Stadtteilen

Stadtteil	ins- gesamt	davon		davon		darunter	
		männlich	weiblich	deutsch	ausländisch	erwerbs- fähig	nicht erwerbs- fähig
Altstadt	57	31	26	39	18	46	11
Vorstadt	115	59	56	91	24	94	21
Exerzierplatz	802	554	248	632	165	728	69
Damperhof	262	176	86	216	46	236	26
Brunswik	371	202	169	310	61	298	73
Düsternbrook	53	20	33	44	9	44	9
Blücherplatz	304	155	149	264	40	255	49
Wik	1.472	749	723	1.031	436	1.086	381
Ravensberg	564	320	244	480	84	477	87
Schreventeich	708	412	296	637	70	602	105
Südfriedhof	1.612	887	725	1.231	381	1.265	347
Gaarden-Ost	7.375	4.044	3.331	4.218	3.126	5.319	2.025
Gaarden-Süd/Kronsburg	1.700	905	795	1.165	532	1.248	449
Hassee	1.703	968	735	1.382	314	1.327	369
Hasseldieksdamm	130	66	64	118	12	110	20
Ellerbek	1.108	565	543	773	334	793	314
Wellingdorf	1.418	705	713	1.052	358	1.000	410
Holtenau	604	358	246	232	371	457	146
Pries	1.010	506	504	814	196	691	319
Friedrichsort	245	138	107	203	42	176	69
Neumühlen/Dietrichsdorf	2.680	1.318	1.362	2.039	622	1.833	828
Elmschenhagen	2.367	1.183	1.184	1.887	473	1.580	780
Suchsdorf	412	197	215	348	64	298	114
Schilksee	227	114	113	153	74	166	61
Mettenhof	7.202	3.562	3.640	5.095	2.088	4.405	2.778
Russee	426	196	230	328	98	295	131
Meimersdorf	111	50	61	88	23	68	43
Moorsee	124	64	60	97	24	71	50
Wellsee	666	326	340	550	114	404	260
Rönne	4	2	2	4	-	3	1
unbekannt	47	22	25	36	11	36	11
Kiel gesamt	35.879	18.854	17.025	25.557	10.210	25.411	10.356

Quelle: Statistik der Bundesagentur für Arbeit

Stand: Dezember 2016 - endgültige Daten mit Wartezeit von 3 Monaten.

422. Empfänger/innen von Leistungen nach dem 5. - 9. Kapitel SGB XII

Merkmal	2008	2009	2010	2011	2012	2013	2014	2015
Insgesamt ¹	4.349	4.380	4.827	5.019	5.066	5.147	5.080	...
davon								
Eingliederungshilfe für behinderte Menschen	2.509	2.607	2.927	3.005	3.060	3.170	3.290	...
Hilfe zur Pflege	1.661	1.616	1.741	1.832	1.839	1.791	1.599	...
davon								
in Einrichtungen	3.058	3.010	3.151	3.160	3.097	3.144	3.178	...
außerhalb von Einrichtungen	1.586	1.672	1.997	2.249	2.379	2.349	2.227	...
davon								
männlich	2.079	2.110	2.378	2.452	2.459	2.520	2.513	...
weiblich	2.270	2.270	2.449	2.567	2.607	2.627	2.567	...
davon								
unter 18	352	398	480	511	539	574	645	...
18 -< 65	2.540	2.593	2.880	2.977	3.001	3.071	3.081	...
65 und älter	1.457	1.389	1.467	1.531	1.526	1.502	1.354	...

Quelle: Statistisches Amt für Hamburg und Schleswig-Holstein

¹ Empfänger und Empfängerinnen am Wohnort.**423. Empfänger/innen von Hilfe zum Lebensunterhalt**

Merkmal	2008	2009	2010	2011	2012	2013	2014	2015
Insgesamt ¹	1.163	1.152	1.141	1.140	1.214	1.253	1.352	1.379
davon								
in Einrichtungen	656	602	561	545	549	562	593	540
außerhalb von Einrichtungen	507	550	580	595	665	691	759	839
davon								
männlich	538	525	526	520	576	580	636	671
weiblich	625	627	615	620	638	673	716	708
davon								
deutsch	1.108	1.088	1.070	1.075	1.131	1.180	1.264	1.274
ausländisch	55	64	71	65	83	73	88	105
davon								
unter 18	111	120	137	129	128	126	128	118
18 -< 65	739	757	749	762	854	863	950	1.022
65 und älter	313	275	255	249	232	264	274	239

Quelle: Statistische Ämter des Bundes und der Länder

¹ Empfänger und Empfängerinnen am Wohnort.

424. Übersicht Empfänger/innen von sozialen Mindestsicherungsleistungen a.v.E.

Merkmal	2006	2008	2009	2010	2011	2012	2013	2014	2015
insgesamt ¹	39.660	37.518	37.454	35.906	36.008	36.288	36.778	38.355	39.544
davon									
Grundsicherung für Arbeitsuchende (SGB II)	36.050	33.501	33.131	31.320	31.219	30.910	30.978	31.772	32.992
Hilfe zum Lebensunterhalt (SGB XII) außerhalb von Einrichtungen	542	507	550	580	595	665	691	759	839
Grundsicherung im Alter und bei Erwerbsminderung (SGB XII) außerhalb von Einrichtungen	2.634	3.228	3.394	3.619	3.792	4.119	4.373	4.492	4.494
Regelleistungen nach dem Asylbewerberleistungsgesetz	434	282	379	387	402	594	736	1.332	1.219

Quelle: Statistische Ämter des Bundes und der Länder

¹ Empfänger und Empfängerinnen außerhalb von Einrichtungen am Wohnort.

Anmerkung: Aufgrund einer veränderten Datenlage sind diese Daten nicht mit unseren früheren Publikationen vergleichbar.

Grafik 405. Anteil der Empfänger/innen von sozialer Mindestsicherungsleistungen a.v.E. an der Bevölkerung

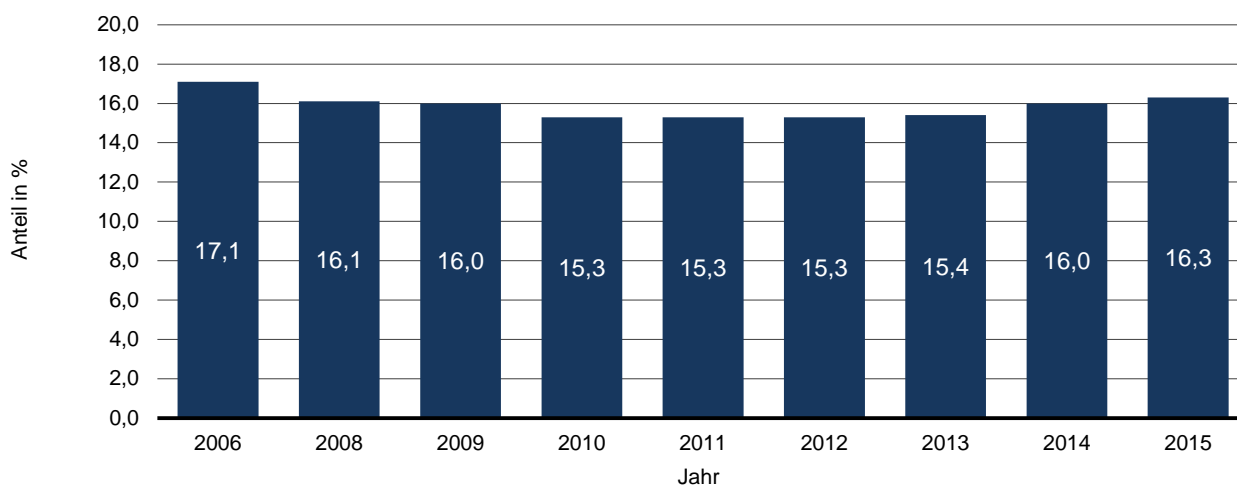

425. Tageseinrichtungen für Kinder

Jahr ¹	Tageseinrichtungen für Kinder ¹	davon für Kinder				Anzahl der genehmigten Plätze ^r	in Tageseinrichtungen tätige Personen insgesamt ^r	darunter mit fachpädagogischer Ausbildung
		unter 3 Jahre	2 -< 8 Jahre (ohne Schulkinder)	5 -< 14 Jahre (mit Schulkindern)	Kinder aller Altersgruppen			
2007	126	1	53	1	71	7.589	1.263	961
2008	126	2	48	1	75	7.661	1.331	1.007
2009	128	2	48	1	77	7.962	1.432	1.085
2010	132	3	44	2	83	8.063	1.468	1.140
2011	143	3	44	2	94	8.634	1.443	1.299
2012	140	6	32	2	100	8.758	1.724	1.357
2013	149	2	35	6	106	9.656	1.913	1.478
2014	157	4	31	7	115	9.935	2.068	1.587
2015	153	3	30	6	114	10.069	2.134	1.633
2016	154	3	32	6	113	10.385	2.231	1.695

Quelle: Statistische Ämter des Bundes und der Länder

¹ 2007 und 2008 zum Stichtag 15.3. des Jahres, ab 2009 zum Stichtag 1.3. des Jahres.

426. Kindertagesbetreuung - Angebote nach Altersgruppen

Jahr ¹	Plätze insgesamt	davon					
		unter 3-Jährige		3-Jährige bis Einschulung		Grundschul-kinder	
		abs.	in % von 1	abs.	in % von 1	abs.	in % von 1
		1	2	3	4	5	6
2005	8.299	506	6,1	5.798	69,9	1.995	24,0
2006	8.605	753	8,8	5.882	68,4	1.970	22,9
2007	8.941	881	9,9	6.017	67,3	2.043	22,8
2008	9.278	1.016	11,0	6.088	65,6	2.174	23,4
2009	10.855	1.410	13,0	6.245	57,5	3.200	29,5
2010	11.978	1.537	12,8	6.416	53,6	4.025	33,6
2011	12.664	1.922	15,2	6.559	51,8	4.183	33,0
2012	13.697	2.181	15,9	6.577	48,0	4.939	36,1
2013	13.973	2.342	16,8	6.628	47,4	5.003	35,8
2014	14.386	2.415	16,8	6.689	46,5	5.282	36,7
2015	14.965	2.542	17,0	6.796	45,4	5.627	37,6
2016	15.427	2.604	16,9	6.923	44,9	5.900	38,2

Quelle: Jugendamt der Landeshauptstadt Kiel

¹ zum Stichtag 31.12. des Jahres.

Grafik 406. Kindertagesbetreuung - Angebote nach Altersgruppen

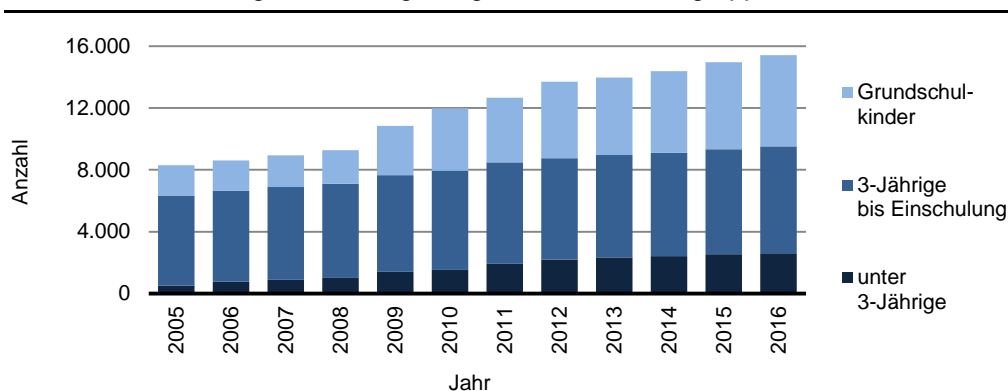

427. Betreuungsplätze für Kinder unter 3 Jahren

Jahr ¹	davon in					
	Plätze insgesamt	Kitas			Tagespflege	
		abs.	in % von 1		abs.	in % von 1
	1	2	3	4	5	
2005	506	341	67,4	165	32,6	
2006	753	431	57,2	322	42,8	
2007	881	476	54,0	405	46,0	
2008	1.016	603	59,4	413	40,6	
2009	1.410	792	56,2	618	43,8	
2010	1.537	975	63,4	562	36,6	
2011	1.922	1.408	73,3	514	26,7	
2012	2.181	1.603	73,5	578	26,5	
2013	2.342	1.790	76,4	552	23,6	
2014	2.415	1.896	78,5	519	21,5	
2015	2.542	2.063	81,2	479	18,8	
2016	2.604	2.093	80,4	511	19,6	

Quelle: Jugendamt der Landeshauptstadt Kiel

¹ zum Stichtag 31.12. des Jahres.

Grafik 407. Betreuungsplätze für Kinder unter 3 Jahre

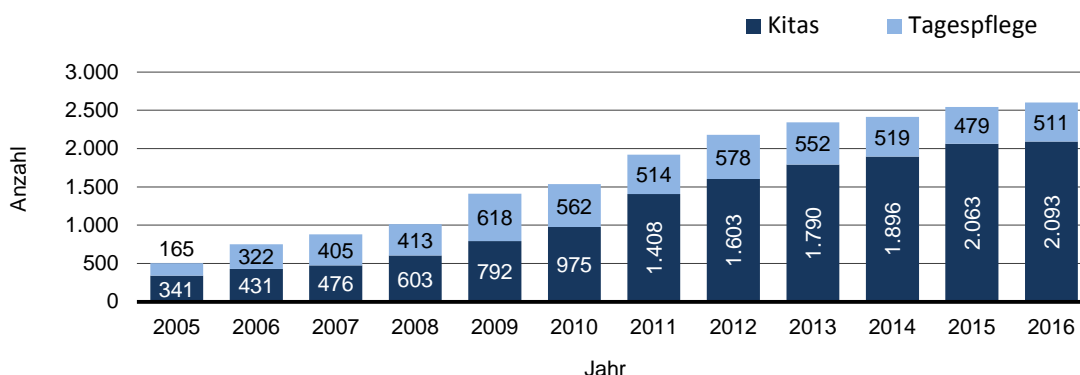

428. Betreuungsplätze für Kinder ab 3 Jahre bis zur Einschulung

Jahr ¹	darunter						
	Plätze insgesamt	Ganztags-plätze		3/4-tags-Plätze		1/2-tags-Plätze ²	
		abs.	in % von 1		abs.	in % von 1	abs.
	1	2	3	4	5	6	7
2005	5.798	2.459	42,4	1.565	27,0	1.439	24,8
2006	5.882	2.551	43,4	1.501	25,5	1.468	25,0
2007	6.017	2.652	44,1	1.793	29,8	1.331	22,1
2008	6.088	2.722	44,7	1.868	30,7	1.201	19,7
2009	6.245	2.948	47,2	2.062	33,0	1.029	16,5
2010	6.416	3.226	50,3	2.180	34,0	839	13,1
2011	6.559	3.550	54,1	2.158	32,9	736	11,2
2012	6.577	3.828	58,2	2.056	31,3	622	9,5
2013	6.628	4.153	62,7	2.059	31,1	382	5,8
2014	6.689	4.440	66,4	1.890	28,3	316	4,7
2015	6.796	4.719	69,4	1.792	26,4	248	3,6
2016	6.923	5.149	74,4	1.590	23,0	153	2,2

Quelle: Jugendamt der Landeshauptstadt Kiel

¹ zum Stichtag 31.12. des Jahres.

² 4 oder 5 Stunden-Plätze.

429. Betreuungsplätze für Grundschul Kinder

Jahr ¹	Plätze insgesamt	darunter				darunter		
		Horten	Betreuten Grundschulen	Gebundenen Ganztags-schulen	Offenen Ganztags-schulen mit bedarfsorientierter Betreuung	Offenen Ganztags-schulen	verlässliche Angebote	Angebote am Schulstandort
2005	1.995	1.118	877	k. A.	-	k. A.	1.995	877
2006	1.970	1.169	801	k. A.	-	k. A.	1.970	801
2007	2.043	1.182	861	k. A.	-	k. A.	2.043	861
2008	2.174	1.211	950	k. A.	-	k. A.	2.161	950
2009	3.200	1.294	1.129	560	-	202	2.998	1.891
2010	4.025	1.259	1.190	821	-	665	3.360	2.676
2011	4.183	1.149	1.358	1.071	-	485	3.698	2.946
2012	4.939	1.137	1.692	1.262	60	662	4.277	3.708
2013	5.003	1.071	1.741	1.337	62	670	4.333	3.834
2014	5.282	1.004	2.001	1.331	240	617	4.665	4.213
2015	5.627	923	2.101	1.367	395	753	4.874	4.640
2016	5.900	884	2.245	1.461	600	632	5.268	4.962

Quelle: Jugendamt der Landeshauptstadt Kiel

¹ zum Stichtag 31.12. des Jahres.**430. Ausbildungsförderung der Stadt**

Jahr	Bearbeitete Anträge	Bearbeitete Änderungen	Zahlfälle	Gezahlte Beträge in 1.000 Euro	Ø Gezahlter Betrag pro Fall in Euro
1990	541	599	2.700	871	323
1995	479	718	2.800	840	300
2000	694	821	3.083	903	293
2001	589	961	3.706	1.237	334
2002	746	783	4.676	1.748	374
2003	824	665	5.566	2.087	375
2004	836	798	5.781	2.131	369
2005
2006	934	899	6.682	2.477	371
2007	925	1.063	6.950	2.542	366
2008	955	1.034	7.187	2.766	385
2009	1.038	1.094	8.043	3.264	406
2010	1.139	1.166	8.603	3.608	419
2011	1.153	1.444	9.099	4.167	458
2012	1.175	1.155	9.692	4.237	437
2013	1.113	1.026	9.475	4.217	445
2014	1.256	949	9.195	4.112	447
2015	1.178	1.100	9.212	4.092	444
2016	1.248	1.400	11.264	4.535	402

Quelle: Amt für Schulen der Landeshauptstadt Kiel

Kapitel 5:
**Arbeitsmarkt
und Wirtschaft**

Erklärungen und Definitionen

Abhängig beschäftigte Erwerbstätige

Erwerbstätige, die in einem abhängigen Beschäftigungsverhältnis stehen. Hierunter fallen sozialversicherungspflichtig Beschäftigte, geringfügig Beschäftigte, Beamte, Richter und Soldaten. Bei Wegfall der Soldaten spricht man von den abhängig beschäftigten zivilen Erwerbstätigen. Im Vergleich dazu umfassen "Alle Erwerbstätigen" zusätzlich die Selbstständigen und mithelfenden Familienangehörigen.

Arbeitsortprinzip

Alle Beschäftigten, die in der betreffenden Gemeinde arbeiten, unabhängig davon wo sie wohnen.

Ausschließlich und im Nebenjob geringfügig Beschäftigte

In der Statistik wird unterschieden zwischen ausschließlich geringfügig Beschäftigten und geringfügig Beschäftigten im Nebenjob (neben einer voll sozialversicherungspflichtigen Beschäftigung).

Betrieb

Betrieb im Sinne der Beschäftigungsstatistik ist eine regional und wirtschaftsfachlich abgegrenzte Einheit, in der Beschäftigte tätig sind. Der Betrieb kann aus einer oder mehreren Niederlassungen (Filialen) eines Unternehmens bestehen. Für die regionale Abgrenzung des Betriebes ist der Gemeindebereich maßgebend.

Bruttoinlandsprodukt

Das Bruttoinlandsprodukt umfasst den Wert aller innerhalb eines Wirtschaftsgebietes während einer bestimmten Periode produzierten Waren und Dienstleistungen. Es entspricht der Bruttowertschöpfung aller Wirtschaftsbereiche zuzüglich der Gütersteuern und abzüglich der Gütersubventionen.

Bruttowertschöpfung

Die Bruttowertschöpfung, die zu Herstellungspreisen bewertet wird, ergibt sich für jeden Wirtschaftsbereich aus dem Bruttoproduktionswert zu Herstellungspreisen abzüglich der Vorleistungen zu Anschaffungspreisen.

Bruttolohn

Die Bruttolöhne und -gehälter enthalten die von den im Inland ansässigen Wirtschaftseinheiten (Betrieben) geleisteten Löhne und Gehälter der beschäftigten Arbeitnehmer vor Abzug der Lohnsteuer und der Sozialbeiträge der Arbeitnehmer sowie Sachleistungen, die den Arbeitnehmern unentgeltlich oder verbilligt zur

Erwerbstätige

Als Erwerbstätige (Inland) werden alle Personen angesehen, die innerhalb eines Wirtschaftsgebietes einer Erwerbstätigkeit oder mehreren Erwerbstätigkeiten nachgehen, unabhängig von der Dauer der tatsächlich geleisteten oder vertragsmäßig zu leistenden wöchentlichen Arbeitszeit.

Primäreinkommen

Das Primäreinkommen der privaten Haushalte enthält die Einkommen aus Erwerbstätigkeit und Vermögen, die den inländischen privaten Haushalten zugeflossen sind. Zu diesen Einkommen gehören im Einzelnen das Arbeitnehmerentgelt, die Selbstständigeneinkommen der Einzelunternehmen und Selbstständigen, die auch eine Vergütung für die mithelfenden Familienangehörigen enthalten, der Betriebsüberschuss aus der Produktion von Dienstleistungen aus eigengenutztem Wohneigentum, sowie die netto empfangenen Vermögenseinkommen.

sozialversicherungspflichtig Beschäftigte

Die sozialversicherungspflichtig Beschäftigten (einschließlich Personen in beruflicher Ausbildung) umfassen alle Arbeitnehmer/innen, die krankenversicherungspflichtig, oder rentenversicherungspflichtig sind oder für die Beitragsanteile zu den gesetzlichen Rentenversicherungen zu entrichten sind. Nicht enthalten sind geringfügig Beschäftigte, Beamte und Beamtinnen, Selbstständige sowie mithelfende Familienangehörige.

Unterbeschäftigung

Arbeitslose plus im weiteren Sinne arbeitslose Personen (z.B. in Eingliederung) plus Personen nah am Arbeitslosenstatus (z.B. in Arbeitsgelegenheit) plus Personen in Maßnahmen die gesamtwirtschaftlich entlasten (z.B. mit Gründungszuschuss).

Verfügbares Einkommen

Das Verfügbare Einkommen der privaten Haushalte (Ausgabenkonzept) ergibt sich dadurch, dass dem Primäreinkommen einerseits die monetären Sozialleistungen und sonstigen laufenden Transfers hinzugefügt werden, die die privaten Haushalte überwiegend seitens des Staates empfangen; abgezogen werden dagegen andererseits Einkommen- und Vermögensteuern, Sozialbeiträge und sonstige laufende Transfers, die von den privaten Haushalten zu leisten sind. Das Verfügbare Einkommen der privaten Haushalte entspricht damit den Einkommen, die den privaten Haushalten letztendlich zufließen und die sie für Konsum- und Sparzwecke verwenden können.

501. Arbeitslosenraten im Jahresdurchschnitt

Jahr	insgesamt	Arbeitslosenquote	
		auf Basis der abhängig zivilen Erwerbspersonen	auf Basis aller zivilen Erwerbstätigen
1984 ¹	13.036	13,3	-
1985	13.224	13,6	-
1986	13.363	13,8	-
1987	14.144	14,7	-
1988	14.360	14,9	-
1989	13.602	13,4	-
1990	12.077	11,1	-
1991	11.136	10,2	-
1992	11.081	10,3	-
1994	13.806	12,8	-
1995	13.481	12,8	-
1996	13.999	13,5	-
1997	15.123	14,8	13,8
1998	15.265	14,9	13,9
1999	14.116	13,8	12,8
2000	12.878	12,1	11,3
2001	13.000	12,0	11,1
2002	13.734	12,6	11,7
2003	15.757	14,5	13,4
2004	16.024	14,7	13,6
2005	19.803	18,3	16,9
2006	17.487	16,0	14,8
2007	15.234	13,9	12,5
2008	13.993	12,8	11,4
2009	13.443	12,3	10,9
2010	13.396	12,0	10,8
2011	13.694	12,3	11,0
2012	12.732	11,3	10,1
2013	13.070	11,4	10,2
2014	13.109	11,3	10,1
2015	13.022	11,0	9,9
2016	12.867	10,7	9,7

Quelle: Agentur für Arbeit Kiel

¹ Stand Dezember 1984, Jahresdurchschnittswerte liegen nicht vor.

Grafik 501. Arbeitslose im Jahresdurchschnitt

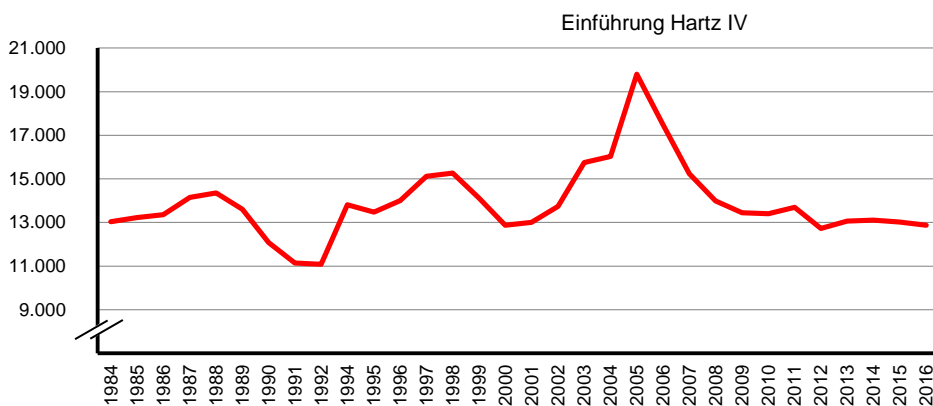

502. Arbeitslose nach Strukturmerkmalen

Jahr Monat	insg.	davon				darunter			
		ALG I (SGB III)	ALG II (SGB II)	Männer	Frauen	Ausländer	Langzeit- arbeitslose	unter 25 Jahre	ab 55 Jahre
2005 D	19.803	k.A.	k.A.	12.000	7.803	3.080	7.909	2.534	2.061
2006 D	17.493	4.137	13.356	10.058	7.435	2.758	9.056	1.769	1.987
2007 D	15.262	3.243	12.019	8.557	6.705	2.612	6.963	1.606	1.492
2008 D	13.993	2.657	11.336	7.946	6.047	2.415	5.332	1.336	1.285
2009 D	13.443	3.032	10.411	7.884	5.559	2.296	4.623	1.231	1.252
2010 D	13.396	3.005	10.391	7.864	5.532	2.210	4.381	1.122	1.389
2011 D	13.786	2.727	11.059	7.993	5.793	2.202	4.739	1.163	1.686
2012 D	12.732	2.704	10.028	7.355	5.377	2.037	4.637	1.118	1.766
2013 D	13.070	2.740	10.330	7.579	5.491	2.108	4.446	1.251	1.837
2014 D	13.109	2.649	10.460	7.614	5.495	2.324	5.006	1.212	1.961
2015 D	13.022	2.470	10.552	7.576	5.446	2.665	5.037	1.167	2.107
2016 D	12.867	2.422	10.445	7.525	5.342	2.868	5.191	1.132	1.944
2014 Januar	13.903	2.910	10.993	8.145	5.758	2.340	4.958	1.354	1.948
2014 Februar	14.000	2.861	11.139	8.195	5.805	2.375	5.027	1.357	1.940
2014 März	13.686	2.699	10.987	8.009	5.677	2.366	5.061	1.286	1.907
2014 April	13.554	2.587	10.967	7.946	5.608	2.358	5.093	1.287	1.944
2014 Mai	13.439	2.531	10.908	7.871	5.568	2.407	5.158	1.278	1.974
2014 Juni	13.056	2.441	10.615	7.622	5.434	2.326	5.184	1.240	1.958
2014 Juli	13.541	2.782	10.759	7.795	5.746	2.416	5.220	1.533	1.975
2014 August	13.345	2.823	10.522	7.614	5.731	2.405	5.138	1.473	2.008
2014 September	12.651	2.659	9.992	7.227	5.424	2.301	4.940	1.114	1.965
2014 Oktober	12.221	2.576	9.645	7.046	5.175	2.214	4.851	941	1.980
2014 November	12.016	2.466	9.550	6.974	5.042	2.204	4.775	863	1.980
2014 Dezember	11.898	2.455	9.443	6.921	4.977	2.171	4.669	822	1.947
2015 Januar	12.815	2.821	9.994	7.500	5.315	2.367	4.813	1.006	2.087
2015 Februar	12.785	2.850	9.935	7.535	5.250	2.378	4.742	1.040	2.061
2015 März	12.757	2.696	10.061	7.538	5.219	2.486	4.707	1.029	2.082
2015 April	12.786	2.538	10.248	7.483	5.303	2.607	4.795	1.078	2.110
2015 Mai	12.495	2.371	10.124	7.292	5.203	2.559	4.775	1.058	2.079
2015 Juni	12.498	2.254	10.244	7.270	5.228	2.584	4.860	1.078	2.081
2015 Juli	13.039	2.442	10.597	7.499	5.540	2.667	4.998	1.308	2.110
2015 August	13.621	2.588	11.033	7.798	5.823	2.840	5.047	1.508	2.134
2015 September	13.529	2.354	11.175	7.810	5.719	2.845	5.387	1.280	2.146
2015 Oktober	13.289	2.224	11.065	7.700	5.589	2.859	5.396	1.223	2.134
2015 November	13.310	2.238	11.072	7.701	5.609	2.875	5.450	1.190	2.141
2015 Dezember	13.337	2.261	11.076	7.786	5.551	2.908	5.470	1.201	2.122
2016 Januar	13.923	2.621	11.302	8.216	5.707	3.004	5.654	1.234	2.182
2016 Februar	13.925	2.612	11.313	8.247	5.678	2.884	5.581	1.311	2.149
2016 März	13.765	2.560	11.205	8.167	5.598	2.862	5.585	1.238	2.144
2016 April	13.499	2.421	11.078	7.947	5.552	2.862	5.562	1.136	2.094
2016 Mai	12.996	2.298	10.698	7.638	5.358	2.834	5.356	1.075	1.933
2016 Juni	12.499	2.095	10.404	7.363	5.136	2.877	5.140	1.031	1.876
2016 Juli	12.724	2.337	10.387	7.415	5.309	2.930	5.093	1.177	1.858
2016 August	12.956	2.586	10.370	7.455	5.501	2.982	5.094	1.298	1.847
2016 September	12.449	2.475	9.974	7.152	5.297	2.832	5.005	1.125	1.860
2016 Oktober	12.008	2.368	9.640	6.926	5.082	2.754	4.829	1.036	1.814
2016 November	11.753	2.264	9.489	6.797	4.956	2.764	4.686	960	1.771
2016 Dezember	11.908	2.423	9.485	6.977	4.931	2.827	4.708	961	1.803

Quelle: Statistik der Bundesagentur für Arbeit

503. Arbeitslosenquoten nach Strukturmerkmalen

Jahr Monat	Quote bezogen auf								
	alle zivilen Erwerbspersonen								abhängige zivile Erwerbs- personen
	insg.	ALG I (SGB III)	ALG II (SGB II)	Männer	Frauen	Aus- länder	unter 25 Jahre	ab 55 Jahre	
2005 D	16,9	k.A.	k.A.	21,3	15,0	40,0	17,3	k.A.	18,3
2006 D	14,7	3,5	12,5	17,8	14,0	33,7	12,4	k.A.	16,0
2007 D	12,5	2,6	11,3	15,2	12,5	31,9	11,5	k.A.	13,9
2008 D	11,4	2,2	10,6	14,3	11,3	30,7	9,7	k.A.	12,8
2009 D	10,9	2,5	9,8	12,2	9,5	24,9	8,5	k.A.	12,3
2010 D	10,8	2,4	9,7	12,0	9,4	23,9	7,7	k.A.	12,1
2011 D	11,0	2,1	10,3	12,2	9,8	24,1	8,0	k.A.	12,4
2012 D	10,1	2,1	9,2	11,1	9,0	22,8	7,5	k.A.	11,3
2013 D	10,2	2,2	9,2	11,3	9,0	23,5	8,0	10,3	11,4
2014 D	10,1	2,0	9,3	11,2	8,9	24,8	7,6	10,7	11,3
2015 D	9,9	1,9	9,1	11,0	8,6	27,6	7,1	10,8	11,0
2016 D	9,7	1,8	7,9	10,9	8,4	27,9	6,9	9,5	10,7
2014 Januar	10,8	2,3	8,5	12,0	9,4	25,9	8,6	10,8	12,1
2014 Februar	10,9	2,2	8,7	12,1	9,5	26,3	8,7	10,7	12,1
2014 März	10,6	2,1	8,5	11,8	9,3	26,2	8,2	10,6	11,9
2014 April	10,5	2,0	8,5	11,7	9,1	26,1	8,2	10,8	11,8
2014 Mai	10,3	1,9	8,4	11,5	9,0	25,2	8,0	10,6	11,5
2014 Juni	10,0	1,9	8,1	11,1	8,8	24,3	7,7	10,6	11,2
2014 Juli	10,4	2,1	8,3	11,4	9,3	25,3	9,6	10,6	11,6
2014 August	10,2	2,2	8,0	11,1	9,2	25,2	9,2	10,8	11,4
2014 September	9,7	2,0	7,7	10,5	8,7	24,1	7,0	10,6	10,8
2014 Oktober	9,4	2,0	7,4	10,3	8,3	23,2	5,9	10,6	10,4
2014 November	9,2	1,9	7,3	10,2	8,1	23,1	5,4	10,7	10,3
2014 Dezember	9,1	1,9	7,2	10,1	8,0	22,7	5,1	10,5	10,2
2015 Januar	9,8	2,2	7,6	10,9	8,6	24,8	6,3	11,2	11,0
2015 Februar	9,8	2,2	7,6	11,0	8,5	24,9	6,5	11,1	10,9
2015 März	9,8	2,1	7,7	11,0	8,4	26,0	6,4	11,2	10,9
2015 April	9,8	1,9	7,9	10,9	8,5	27,3	6,7	11,3	10,9
2015 Mai	9,4	1,8	7,6	10,5	8,2	26,4	6,4	10,4	10,5
2015 Juni	9,4	1,7	7,7	10,5	8,2	26,6	6,5	10,5	10,5
2015 Juli	9,8	1,8	8,0	10,8	8,7	27,5	7,9	10,5	10,9
2015 August	10,3	2,0	8,3	11,3	9,2	29,3	9,1	10,7	11,4
2015 September	10,2	1,8	8,4	11,3	9,0	29,3	7,7	10,7	11,3
2015 Oktober	10,0	1,7	8,3	11,1	8,8	29,5	7,4	10,7	11,1
2015 November	10,0	1,7	8,3	11,1	8,8	29,6	7,2	10,7	11,1
2015 Dezember	10,1	1,7	8,4	11,3	8,8	30,0	7,2	10,6	11,2
2016 Januar	10,5	2,0	8,5	11,9	9,0	31,0	7,4	11,0	11,7
2016 Februar	10,5	2,0	8,5	11,9	9,0	29,7	7,9	10,8	11,7
2016 März	10,4	1,9	8,5	11,8	8,8	29,5	7,5	10,8	11,5
2016 April	10,2	1,8	8,4	11,5	8,8	29,5	6,8	10,5	11,3
2016 Mai	9,7	1,7	8,0	11,0	8,4	26,7	6,5	9,3	10,7
2016 Juni	9,4	1,6	7,8	10,6	8,0	27,1	6,3	9,0	10,3
2016 Juli	9,5	1,8	7,8	10,7	8,3	27,6	7,2	8,9	10,5
2016 August	9,7	1,9	7,8	10,7	8,6	28,1	7,9	8,8	10,7
2016 September	9,3	1,9	7,5	10,3	8,3	26,7	6,8	8,9	10,3
2016 Oktober	9,0	1,8	7,2	10,0	8,0	25,9	6,3	8,7	9,9
2016 November	8,8	1,7	7,1	9,8	7,8	26,0	5,8	8,5	9,7
2016 Dezember	8,9	1,8	7,1	10,0	7,7	26,6	5,8	8,7	9,8

Quelle: Statistik der Bundesagentur für Arbeit

504. Arbeitslose insgesamt nach SGB III (ALG I) und SGB II (ALG 2)

Jahr	ins-gesamt	davon		davon		davon				darunter			
		Männer	Frauen	Deut-sche	Aus-länder	unter 20 Jahre	20 bis 25 Jahre	25 bis 54 Jahre	55 Jahre und älter	Langzeit	Schwer-behindert	Vollzeit	Teilzeit
2007	15.098	8.537	6.561	12.500	2.582	342	1.165	12.089	1.502	6.882	616	12.012	2.311
2008	13.738	7.836	5.902	11.317	2.410	285	944	11.207	1.302	5.292	546	10.484	2.002
2009	13.409	7.947	5.462	11.001	2.398	266	916	10.968	1.259	4.601	467	10.455	1.656
2010	13.045	7.674	5.371	10.848	2.179	181	806	10.712	1.346	4.403	480	10.832	1.797
2011	13.773	8.013	5.760	11.556	2.202	268	903	10.933	1.669	k.A.	522	11.587	1.911
2012	12.519	7.263	5.256	10.466	2.040	229	813	9.717	1.760	4.647	478	10.342	1.757
2013	12.471	7.257	5.214	10.485	1.972	221	960	9.506	1.784	4.231	464	10.038	1.839
2014	13.056	7.622	5.434	10.713	2.326	224	1.016	9.858	1.958	5.184	524	10.416	2.021
2015	12.498	7.270	5.228	9.896	2.584	211	867	9.339	2.081	4.860	529	9.902	1.982
2016	12.499	7.363	5.136	9.609	2.877	231	800	9.592	1.876	5.140	489	9.785	2.203

Quelle: Statistik der Bundesagentur für Arbeit
Stand: Juni des Jahres.

505. Arbeitslose nach SGB III (ALG I)

Jahr	ins-gesamt	davon		davon		davon				darunter			
		Männer	Frauen	Deut-sche	Aus-länder	unter 20 Jahre	20 bis 25 Jahre	25 bis 54 Jahre	55 Jahre und älter	Langzeit	Schwer-behindert	Vollzeit	Teilzeit
2007	2.924	1.439	1.485	2.656	266	53	383	1.983	505	620	119	2.149	483
2008	2.422	1.262	1.160	2.217	205	70	342	1.662	348	331	109	1.661	400
2009	3.018	1.810	1.208	2.766	249	49	364	2.134	471	298	108	2.324	393
2010	2.734	1.572	1.162	2.516	218	49	361	1.824	500	341	128	2.073	412
2011	2.546	1.391	1.155	2.330	214	57	323	1.647	519	k.A.	120	1.948	416
2012	2.522	1.401	1.121	2.297	223	59	365	1.602	496	291	126	1.870	368
2013	2.538	1.412	1.126	2.329	207	43	371	1.667	457	267	103	1.764	383
2014	2.441	1.419	1.022	2.187	254	34	303	1.651	453	223	111	1.752	312
2015	2.254	1.285	969	2.029	224	29	270	1.501	454	253	118	1.617	283
2016	2.095	1.207	888	1.827	268	39	228	1.404	424	182	95	1.601	275

Quelle: Statistik der Bundesagentur für Arbeit

506. Arbeitslose nach SGB II (ALG 2)

Jahr	ins-gesamt	davon		davon		davon				darunter			
		Männer	Frauen	Deut-sche	Aus-länder	unter 20 Jahre	20 bis 25 Jahre	25 bis 54 Jahre	55 Jahre und älter	Langzeit	Schwer-behindert	Vollzeit	Teilzeit
2007	12.174	7.098	5.076	9.844	2.316	289	782	10.106	997	6.262	497	9.863	1.828
2008	11.316	6.574	4.742	9.100	2.205	215	602	9.545	954	4.961	437	8.823	1.602
2009	10.391	6.137	4.254	8.235	2.149	217	552	8.834	788	4.303	359	8.131	1.263
2010	10.311	6.102	4.209	8.332	1.961	132	445	8.888	846	4.062	352	8.759	1.385
2011	11.227	6.622	4.605	9.226	1.988	211	580	9.286	1.150	k.A.	402	9.639	1.495
2012	9.997	5.862	4.135	8.169	1.817	170	448	8.115	1.264	4.356	352	8.472	1.389
2013	9.933	5.845	4.088	8.156	1.765	178	589	7.839	1.327	3.964	361	8.274	1.456
2014	10.615	6.203	4.412	8.526	2.072	190	713	8.207	1.505	4.961	413	8.664	1.709
2015	10.244	5.985	4.259	7.867	2.360	182	597	7.838	1.627	4.607	411	8.285	1.699
2016	10.404	6.156	4.248	7.782	2.609	192	572	8.188	1.452	4.958	394	8.184	1.928

Quelle: Statistik der Bundesagentur für Arbeit

507. Arbeitslose insgesamt nach Stadtteilen - 2015

Stadtteil	ins-gesamt	davon		davon		davon				darunter			
		Männer	Frauen	Deutsche	Ausländer	unter 20 Jahre	20 bis 25 Jahre	25 bis 54 Jahre	55 Jahre und älter	Langzeit	Schwerbehindert	Vollzeit	Teilzeit
Altstadt	25	17	8	20	5	-	1	19	5	11	-	21	3
Vorstadt	58	39	19	37	21	1	4	48	5	25	1	45	7
Exerzierplatz	412	344	68	334	77	9	28	312	63	160	9	361	34
Damperhof	137	90	47	119	18	1	14	103	19	56	4	126	8
Brunswik	194	110	84	169	25	1	14	149	30	83	9	158	25
Düsternbrook	38	18	20	31	7	-	-	31	7	7	1	28	6
Blücherplatz	196	97	99	179	17	-	6	164	26	45	12	152	31
Wik	482	260	222	391	90	13	29	353	87	153	20	370	91
Ravensberg	304	181	123	264	40	2	16	238	48	111	13	249	40
Schreventeich	384	240	144	356	28	2	29	303	50	123	20	318	42
Südfriedhof	704	420	284	570	134	9	52	568	75	273	23	574	94
Gaarden-Ost	2.566	1.608	958	1.635	924	43	144	2.047	332	1.144	86	2.162	317
Gaarden-Süd/Kronsborg	633	383	250	485	147	9	44	478	102	287	23	506	92
Hassee	742	479	263	636	106	15	47	582	98	327	34	586	130
Hasseldieksdamm	72	47	25	69	3	1	5	50	16	28	2	53	16
Ellerbek	378	222	156	281	97	9	20	276	73	171	12	312	59
Wellingdorf	470	268	202	385	85	12	38	342	78	209	18	373	83
Holtenau	193	133	60	104	89	11	20	130	32	40	6	152	24
Pries	331	171	160	278	53	11	32	232	56	102	17	247	74
Friedrichsort	76	45	31	62	14	1	5	59	11	29	1	61	14
Neumühlen/Dietrichsdorf	885	476	409	729	156	18	62	669	136	363	33	642	205
Elmschenhagen	807	453	354	689	118	17	47	620	123	346	38	542	218
Suchsdorf	157	93	64	141	16	3	11	111	32	52	7	120	31
Schilksee	81	41	40	71	10	3	5	45	28	26	2	67	8
Mettenhof	1.720	902	818	1.205	513	28	94	1.347	251	769	70	1.269	414
Russee	154	74	80	128	26	4	10	104	36	70	13	98	47
Meimersdorf	42	15	27	37	5	3	1	27	11	15	1	23	15
Moorsee	46	24	22	34	11	2	8	29	7	13	3	31	14
Wellsee	194	104	90	156	38	3	11	144	36	97	11	126	60
Rönne	4	4	-	4	-	-	-	1	3	3	-	3	-
nicht zuzuordnen	14	5	9	10	4	-	3	11	-	2	-	10	1
Kiel gesamt	12.499	7.363	5.136	9.609	2.877	231	800	9.592	1.876	5.140	489	9.785	2.203

Quelle: Statistik der Bundesagentur für Arbeit
Stand: Juni 2016.

Grafik 502. Arbeitslose insgesamt in den Stadtteilen - 2016

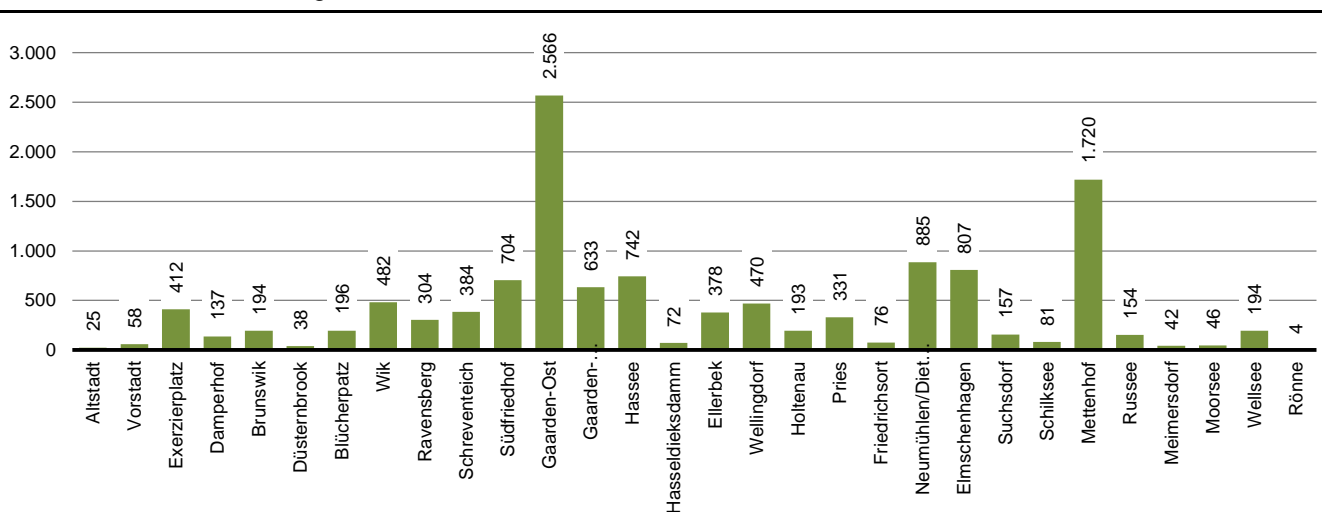

508. Arbeitslosengeld I Empfänger/innen (SGB III) nach Stadtteilen - 2016

Stadtteil	ins-gesamt	davon		davon		davon				darunter			
		Männer	Frauen	Deutsche	Ausländer	unter 20 Jahre	20 bis 25 Jahre	25 bis 54 Jahre	55 Jahre und älter	Langzeit	Schwerbehindert	Vollzeit	Teilzeit
Altstadt	4	3	1	4	-	-	-	4	-	-	-	4	-
Vorstadt	12	10	2	7	5	-	-	11	1	-	-	6	1
Exerzierplatz	64	45	19	53	11	-	8	44	12	11	2	47	6
Damperhof	34	16	18	30	4	-	6	22	6	1	1	31	1
Brunswik	54	32	22	47	7	-	5	40	9	7	2	45	4
Düsternbrook	19	9	10	16	3	-	-	15	4	3	1	12	4
Blücherplatz	97	46	51	89	8	-	2	80	15	6	2	71	17
Wik	145	79	66	127	18	4	6	113	22	15	3	111	17
Ravensberg	101	57	44	91	10	-	9	82	10	10	3	80	11
Schreventeich	96	48	48	91	5	2	13	74	7	1	4	74	7
Südfriedhof	161	90	71	137	24	1	24	120	16	10	5	121	19
Gaarden-Ost	192	135	57	134	58	4	23	140	25	6	4	160	12
Gaarden-Süd/Kronsburg	89	53	36	80	9	1	12	54	22	6	4	67	10
Hassee	124	81	43	113	11	1	14	95	14	8	5	101	15
Hasseldieksdamm	16	10	6	16	-	-	3	8	5	2	-	12	3
Ellerbek	62	33	29	51	11	2	3	38	19	10	2	52	8
Wellingdorf	68	44	24	63	5	1	12	35	20	7	3	56	7
Holtenu	44	26	18	37	7	2	4	24	14	5	1	34	4
Pries	78	43	35	71	7	2	11	43	22	6	9	56	16
Friedrichsort	13	9	4	8	5	-	2	7	4	1	-	11	1
Neumühlen/Dietrichsdorf	113	66	47	104	9	5	15	62	31	10	8	84	16
Elmschenhagen	136	79	57	126	10	4	13	81	38	12	10	98	27
Suchsdorf	58	35	23	54	4	-	6	37	15	8	2	43	11
Schilksee	38	17	21	34	4	1	5	19	13	5	1	28	5
Mettenhof	146	77	69	122	24	4	21	81	40	15	12	109	25
Russee	49	25	24	48	1	-	4	28	17	6	6	32	12
Meimersdorf	17	7	10	15	2	3	-	9	5	2	-	12	2
Moorsee	18	7	11	16	2	2	1	10	5	3	1	11	6
Wellsee	40	21	19	38	2	-	5	23	12	6	4	30	8
Rönne	1	1	-	1	-	-	-	-	1	-	-	-	-
nicht zuzuordnen	6	3	3	4	2	-	1	5	-	-	-	3	-
Kiel gesamt	2.095	1.207	888	1.827	268	39	228	1.404	424	182	95	1.601	275

Quelle: Statistik der Bundesagentur für Arbeit
Stand: Juni 2016.

Grafik 503. Anteil der Arbeitslosengeld I Empfänger/innen an allen Arbeitslosen in den Stadtteilen - 2016

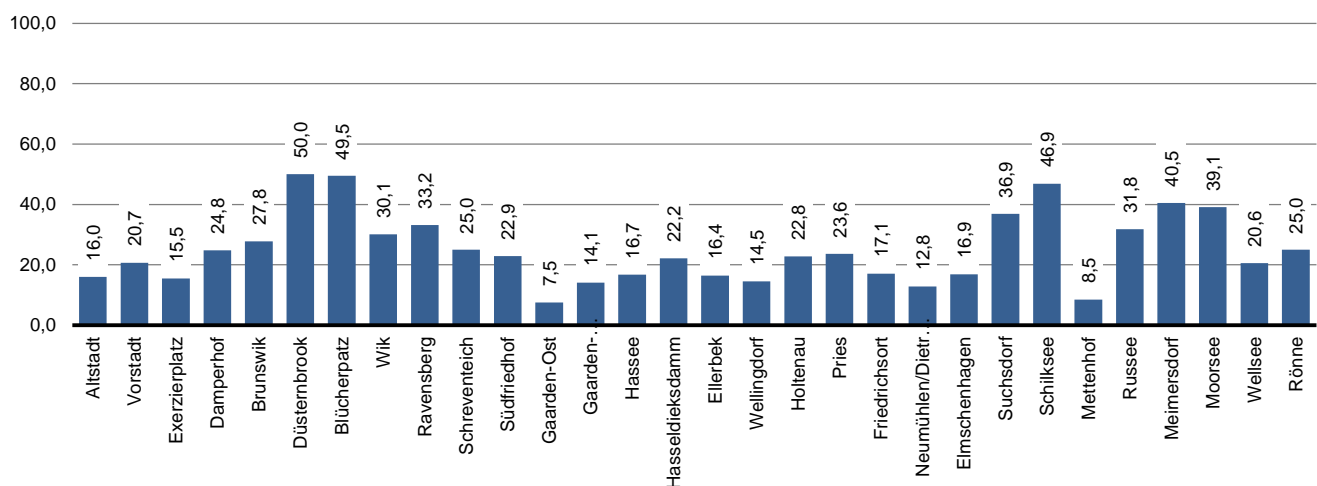

509. Arbeitslosengeld II Empfänger/innen (SGB II) nach Stadtteilen - 2016

Stadtteil	ins-gesamt	davon		davon		davon				darunter			
		Männer	Frauen	Deutsche	Ausländer	unter 20 Jahre	20 bis 25 Jahre	25 bis 54 Jahre	55 Jahre und älter	Langzeit	Schwerbehindert	Vollzeit	Teilzeit
Altstadt	21	14	7	16	5	-	1	15	5	11	-	17	3
Vorstadt	46	29	17	30	16	1	4	37	4	25	1	39	6
Exerzierplatz	348	299	49	281	66	9	20	268	51	149	7	314	28
Damperhof	103	74	29	89	14	1	8	81	13	55	3	95	7
Brunswik	140	78	62	122	18	1	9	109	21	76	7	113	21
Düsternbrook	19	9	10	15	4	-	-	16	3	4	-	16	2
Blücherplatz	99	51	48	90	9	-	4	84	11	39	10	81	14
Wik	337	181	156	264	72	9	23	240	65	138	17	259	74
Ravensberg	203	124	79	173	30	2	7	156	38	101	10	169	29
Schreventeich	288	192	96	265	23	-	16	229	43	122	16	244	35
Südfriedhof	543	330	213	433	110	8	28	448	59	263	18	453	75
Gaarden-Ost	2.374	1.473	901	1.501	866	39	121	1.907	307	1.138	82	2.002	305
Gaarden-Süd/Kronsborg	544	330	214	405	138	8	32	424	80	281	19	439	82
Hassee	618	398	220	523	95	14	33	487	84	319	29	485	115
Hasseldieksdamm	56	37	19	53	3	1	2	42	11	26	2	41	13
Ellerbek	316	189	127	230	86	7	17	238	54	161	10	260	51
Wellingdorf	402	224	178	322	80	11	26	307	58	202	15	317	76
Holtenuau	149	107	42	67	82	9	16	106	18	35	5	118	20
Pries	253	128	125	207	46	9	21	189	34	96	8	191	58
Friedrichsort	63	36	27	54	9	1	3	52	7	28	1	50	13
Neumühlen/Dietrichsdorf	772	410	362	625	147	13	47	607	105	353	25	558	189
Elmschenhagen	671	374	297	563	108	13	34	539	85	334	28	444	191
Suchsdorf	99	58	41	87	12	3	5	74	17	44	5	77	20
Schilksee	43	24	19	37	6	2	-	26	15	21	1	39	3
Mettenhof	1.574	825	749	1.083	489	24	73	1.266	211	754	58	1.160	389
Russee	105	49	56	80	25	4	6	76	19	64	7	66	35
Meimersdorf	25	8	17	22	3	-	1	18	6	13	1	11	13
Moorsee	28	17	11	18	9	-	7	19	2	10	2	20	8
Wellsee	154	83	71	118	36	3	6	121	24	91	7	96	52
Rönne	3	3	-	3	-	-	-	1	2	3	-	3	-
nicht zuzuordnen	8	2	6	6	2	-	2	6	-	2	-	7	1
Kiel gesamt	10.404	6.156	4.248	7.782	2.609	192	572	8.188	1.452	4.958	394	8.184	1.928

Quelle: Statistik der Bundesagentur für Arbeit
Stand: Juni 2016.

Grafik 504. Anteil der Arbeitslosengeld II Empfänger/innen an allen Arbeitslosen in den Stadtteilen - 2016

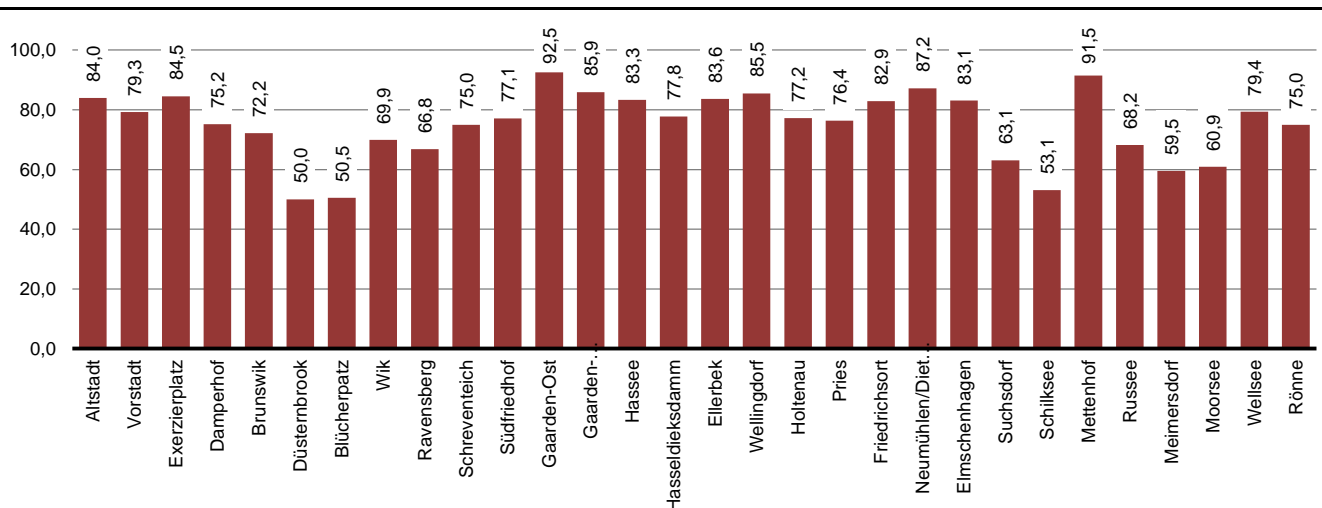

510. Arbeitslose nach Altersgruppen

Altersgruppe	Stand: September des Jahres											
	2011		2012		2013		2014		2015		2016	
	abs.	in %	abs.	in %	abs.	in %	abs.	in %	abs.	in %	abs.	in %
unter 20 Jahre	231	1,7	187	1,5	240	1,8	187	1,5	255	1,9	214	1,7
20 -< 25 Jahre	877	6,6	858	7,0	1.135	8,5	927	7,3	1.025	7,6	911	7,3
25 -< 55 Jahre	10.582	79,1	9.460	77,3	10.074	75,7	9.572	75,7	10.103	74,7	9.464	76,0
55 Jahre u.ä.	1.693	12,7	1.728	14,1	1.854	13,9	1.956	15,5	2.122	15,7	1.860	14,9
insgesamt	13.383	100,0	12.236	100,0	13.310	100,0	12.651	100,0	13.529	100,0	12.449	100,0

Quelle: Statistik der Bundesagentur für Arbeit

Anmerkung: Seit 2016 wird keine weiter differenzierte Aufteilung der Altersgruppen mehr angeboten.

Grafik 505. Arbeitslose nach Altersgruppen - 2016

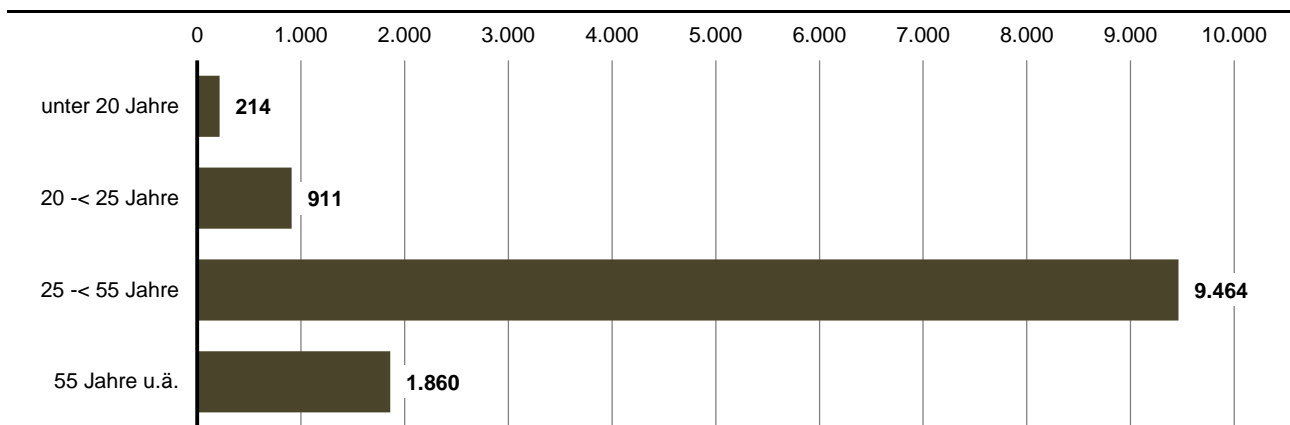

511. Unterbeschäftigung

Jahr	Unterbeschäftigte absolut ¹	Unterbeschäftigungsquote	Arbeitslose absolut	Arbeitslosenquote
2009	18.918	15,1	13.416	10,9
2010	18.414	14,4	13.041	10,4
2011	18.469	14,6	13.383	10,7
2012	17.565	13,5	12.236	9,7
2013	17.457	13,2	13.310	10,3
2014	17.468	13,0	12.651	9,7
2015	17.278	12,7	13.529	10,2
2016	18.633	13,5	12.449	9,3

Quelle: Statistik der Bundesagentur für Arbeit

Stand: September des Jahres.

¹ ohne Kurzarbeit.

512. Sozialversicherungspflichtig Beschäftigte am Arbeitsort Kiel

Jahr	insgesamt	davon				darunter	
		männlich		weiblich		Ausländer/innen	
		absolut	in % von 1	absolut	in % von 1	absolut	in % von 1
		1	2	3	4	5	6
1977	106.058	63.338	59,7	42.720	40,3	4.149	3,9
1978	106.332	62.808	59,1	43.524	40,9	4.130	3,9
1979	107.996	63.389	58,7	44.607	41,3	4.203	3,9
1980	109.595	63.710	58,1	45.885	41,9	4.873	4,4
1981	108.099	62.537	57,9	45.562	42,1	4.412	4,1
1982	106.307	61.406	57,8	44.901	42,2	4.293	4,0
1983	104.094	59.979	57,6	44.115	42,4	4.166	4,0
1984	102.478	58.283	56,9	44.195	43,1	3.608	3,5
1985	103.758	58.612	56,5	45.146	43,5	3.434	3,3
1986	107.371	60.635	56,5	46.736	43,5	3.347	3,1
1987	106.351	59.697	56,1	46.654	43,9	3.380	3,2
1988	106.518	59.047	55,4	47.471	44,6	3.282	3,1
1989	107.611	59.617	55,4	47.994	44,6	3.439	3,2
1990	109.371	60.654	55,5	48.717	44,5	3.720	3,4
1991	110.252	61.117	55,4	49.135	44,6	3.909	3,5
1992	111.901	61.381	54,9	50.520	45,1	4.283	3,8
1994	107.413	57.870	53,9	49.543	46,1	4.538	4,2
1995	106.024	57.267	54,0	48.757	46,0	4.613	4,4
1996	104.943	56.067	53,4	48.876	46,6	4.517	4,3
1997	102.161	54.442	53,3	47.719	46,7	4.265	4,2
1998	101.149	53.880	53,3	47.269	46,7	4.115	4,1
1999	101.133	53.607	53,0	47.526	47,0	.	.
2000	104.022	55.556	53,4	48.466	46,6	4.069	3,9
2001	103.769	55.112	53,1	48.657	46,9	4.208	4,1
2002	103.464	54.826	53,0	48.638	47,0	4.014	3,9
2003	100.941	53.217	52,7	47.724	47,3	3.863	3,8
2004	99.637	52.562	52,8	47.075	47,2	3.630	3,6
2005	98.930	51.839	52,4	47.091	47,6	3.433	3,5
2006	100.359	52.467	52,3	47.892	47,7	3.445	3,4
2007	101.947	53.407	52,4	48.540	47,6	3.467	3,4
2008	104.460	54.345	52,0	50.115	48,0	3.687	3,5
2009	104.052	54.022	51,9	50.030	48,1	3.625	3,5
2010	104.320	53.920	51,7	50.400	48,3	3.729	3,6
2011	106.191	54.939	51,7	51.252	48,3	3.793	3,6
2012	108.563	55.641	51,3	52.922	48,7	4.037	3,7
2013	110.440	56.589	51,2	53.851	48,8	4.178	3,8
2014	114.966	57.851	50,3	57.115	49,7	4.627	4,0
2015	117.468	58.700	50,0	58.768	50,0	4.925	4,2
2016	119.465	60.087	50,3	59.378	49,7	5.564	4,2

Quelle bis 2010: Statistisches Amt für Hamburg und Schleswig-Holstein
 Quelle ab 2011: Statistik der Bundesagentur für Arbeit, Stand: Juni des Jahres

Grafik 506. Sozialversicherungspflichtig Beschäftigte am Arbeitsort

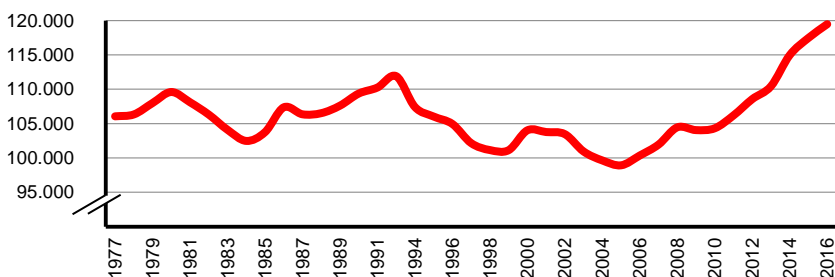

513. Sozialversicherungspflichtig Beschäftigte nach Wirtschaftsabschnitten (WZ 2008) - absolut ¹

Wirtschaftsabschnitt	Jahr									
	2008	2009	2010	2011	2012	2013 ²	2014	2015	2016	
Land- und Forstwirtschaft; Fischerei	59	60	53	59	49	55	58	55	62	
Verarbeitendes Gewerbe	11.125	11.793	12.074	12.224	12.520	12.509	12.929	12.799	12.916	
Energie- und Wasserversorgung, Abfallentsorgung	1.889	1.848	2.241	2.217	1.880	1.922	1.887	1.828	1.836	
Baugewerbe	3.093	3.130	3.219	3.308	3.353	3.445	3.472	3.682	3.837	
Handel; Instandhaltung und Reparatur von Kfz	14.985	14.775	14.608	14.714	15.082	14.963	15.032	15.127	15.058	
Verkehr und Lagerei	4.766	4.905	5.006	5.152	5.208	5.369	5.492	5.607	5.550	
Gastgewerbe	2.387	2.434	2.447	2.514	2.565	2.521	2.764	3.104	3.194	
Information und Kommunikation	4.270	3.999	3.850	4.058	4.216	3.993	4.080	4.096	4.163	
Finanz- und Versicherungsdienstleister	6.118	6.092	5.907	5.810	5.783	5.740	5.690	5.637	5.525	
Grundstücks- und Wohnungswesen	1.509	2.489	2.333	2.370	2.370	7.257	8.745	8.788	9.320	
Freiberuflichen wissenschaftliche Dienstleister	5.539	5.603	5.455	5.393	5.847	6.152	6.693	7.417	8.504	
Sonstige wirtschaftliche Dienstleistungen	8.376	7.529	7.420	8.335	8.715	2.868	3.026	3.014	3.125	
Öff. Verwaltung, Verteidigung; Sozialversicherungen	11.537	9.893	9.917	9.855	9.769	10.947	9.745	9.654	9.406	
Erziehung und Unterricht	6.089	6.752	7.069	6.614	6.103	5.956	6.154	6.279	6.632	
Gesundheitswesen	9.805	9.809	10.020	10.357	10.750	11.080	11.242	11.582	11.705	
Heime und Sozialwesen	5.979	6.342	6.167	6.789	6.987	8.219	10.611	11.121	10.823	
Sonstige Dienstleistungen, Private Haushalte etc.	6934	6.599	6.534	6.422	7.366	7.443	7.345	7.678	7.807	
Insgesamt	104.460	104.052	104.320	106.191	108.563	110.439	114.965	117.468	119.463	

Quelle: Statistik der Bundesagentur für Arbeit

¹ Wirtschaftszweig Systematik 2008 - eine Aufschlüsselung nach der WZ 2003 ist nicht mehr möglich.² Aufgrund einer rückwirkenden Revision der Beschäftigungsstatistik weichen diese Daten von zuvor veröffentlichten Daten ab.**514. Sozialversicherungspflichtig Beschäftigte nach Wirtschaftsabschnitten (WZ 2008) - Verteilung in % ¹**

Wirtschaftsabschnitt	Jahr									
	2008	2009	2010	2011	2012	2013 ²	2014	2015	2016	
Land- und Forstwirtschaft; Fischerei	0,1	0,1	0,1	0,1	0,0	0,0	0,1	0,0	0,1	
Verarbeitendes Gewerbe	10,7	11,3	11,6	11,5	11,5	11,3	11,2	10,9	10,8	
Energie- und Wasserversorgung, Abfallentsorgung	1,8	1,8	2,1	2,1	1,7	1,7	1,6	1,6	1,5	
Baugewerbe	3,0	3,0	3,1	3,1	3,1	3,1	3,0	3,1	3,2	
Handel; Instandhaltung und Reparatur von Kfz	14,3	14,2	14,0	13,9	13,9	13,5	13,1	12,9	12,6	
Verkehr und Lagerei	4,6	4,7	4,8	4,9	4,8	4,9	4,8	4,8	4,6	
Gastgewerbe	2,3	2,3	2,3	2,4	2,4	2,3	2,4	2,6	2,7	
Information und Kommunikation	4,1	3,8	3,7	3,8	3,9	3,6	3,5	3,5	3,5	
Finanz- und Versicherungsdienstleister	5,9	5,9	5,7	5,5	5,3	5,2	4,9	4,8	4,6	
Grundstücks- und Wohnungswesen	1,4	2,4	2,2	2,2	2,2	6,6	7,6	7,5	7,8	
Freiberuflichen wissenschaftliche Dienstleister	5,3	5,4	5,2	5,1	5,4	5,6	5,8	6,3	7,1	
Sonstige wirtschaftliche Dienstleistungen	8,0	7,2	7,1	7,8	8,0	2,6	2,6	2,6	2,6	
Öff. Verwaltung, Verteidigung; Sozialversicherungen	11,0	9,5	9,5	9,3	9,0	9,9	8,5	8,2	7,9	
Erziehung und Unterricht	5,8	6,5	6,8	6,2	5,6	5,4	5,4	5,3	5,6	
Gesundheitswesen	9,4	9,4	9,6	9,8	9,9	10,0	9,8	9,9	9,8	
Heime und Sozialwesen	5,7	6,1	5,9	6,4	6,4	7,4	9,2	9,5	9,1	
Sonstige Dienstleistungen, Private Haushalte etc.	6,6	6,3	6,3	6,0	6,8	6,7	6,4	6,5	6,5	
Insgesamt	100,0	100,0	100,0	100,0	100,0	100,0	100,0	100,0	100,0	

Quelle: Statistik der Bundesagentur für Arbeit

¹ Wirtschaftszweig Systematik 2008 - eine Aufschlüsselung nach der WZ 2003 ist nicht mehr möglich.² Aufgrund einer rückwirkenden Revision der Beschäftigungsstatistik weichen diese Daten von zuvor veröffentlichten Daten ab.

515. Sozialversicherungspflichtig Beschäftigte mit Arbeitsort Kiel nach ausgewählten Merkmalen

Merkmal	2012		2013		2014		2015		2016	
	abs.	in %	abs.	in %	abs.	in %	abs.	in %	abs.	in %
Insgesamt	108.563	100,0	110.440	100,0	114.966	100,0	117.468	100,0	119.463	100,0
nach Geschlecht										
Männer	55.641	51,3	56.589	51,2	57.851	50,3	58.700	50,0	60.087	50,3
Frauen	52.922	48,7	53.851	48,8	57.115	49,7	58.768	50,0	59.376	49,7
nach Altersgruppen										
15 -< 25 Jahre	11.742	10,8	11.380	10,3	11.562	10,1	11.639	9,9	11.344	9,5
25 -< 35 Jahre	23.527	21,7	23.937	21,7	24.943	21,7	26.118	22,2	27.084	22,7
35 -< 45 Jahre	25.700	23,7	24.620	22,3	24.583	21,4	24.347	20,7	24.606	20,6
45 -< 55 Jahre	30.914	28,5	31.903	28,9	33.660	29,3	34.155	29,1	34.329	28,7
55 -< 65 Jahre	17.022	15,7	17.858	16,2	19.378	16,9	20.253	17,2	20.993	17,6
65 Jahre u.ä.	.	.	742	0,7	840	0,7	956	0,8	1.106	0,9
nach Nationalität										
Deutsche	104.504	96,3	106.218	96,2	110.303	95,9	112.505	95,8	113.846	95,3
Ausländer	4.037	3,7	4.178	3,8	4.627	4,0	4.925	4,2	5.564	4,7
nach der Arbeitszeit										
Vollzeit	x	x	76.700	69,4	78.186	68,0	79.974	68,1	81.006	67,8
Teilzeit	x	x	32.462	29,4	35.549	30,9	37.458	31,9	38.454	32,2
nach dem Berufsabschluss										
ohne beruflichen Ausbildungsabschluss	x	x	11.977	10,8	12.524	10,9	13.062	11,1	13.471	11,3
dar. Auszubildende	x	x	3.966	3,6	4.000	3,5	3.862	3,3	3.845	3,2
mit anerkanntem Berufsabschluss	x	x	67.102	60,8	70.766	61,6	72.427	61,7	73.183	61,3
mit akademischem Abschluss	x	x	16.292	14,8	17.453	15,2	18.817	16,0	20.196	16,9
Ausbildung unbekannt	x	x	15.069	13,6	14.223	12,4	13.162	11,2	12.614	10,6

Quelle: Statistik der Bundesagentur für Arbeit
Stand: Juni des Jahres.

516. Sozialversicherungspflichtig Beschäftigte mit Wohnort Kiel nach ausgewählten Merkmalen

Merkmal	2012		2013		2014		2015		2016	
	abs.	in %	abs.	in %	abs.	in %	abs.	in %	abs.	in %
Insgesamt	78.134	100,0	79.537	100,0	81.444	100,0	83.336	100,0	86.561	100,0
nach Geschlecht										
Männer	40.269	51,5	41.001	51,5	42.080	51,7	42.902	51,5	44.655	51,6
Frauen	37.865	48,5	38.536	48,5	39.364	48,3	40.434	48,5	41.906	48,4
nach Altersgruppen										
15 -< 25 Jahre	9.039	11,6	9.065	11,4	8.960	11,0	8.989	10,8	9.196	10,6
25 -< 35 Jahre	21.228	27,2	21.825	27,4	22.524	27,7	23.619	28,3	25.443	29,4
35 -< 45 Jahre	18.158	23,2	17.602	22,1	17.211	21,1	17.184	20,6	17.505	20,2
45 -< 55 Jahre	19.342	24,8	20.123	25,3	20.583	25,3	20.779	24,9	21.012	24,3
55 -< 65 Jahre	10.446	13,4	10.883	13,7	11.618	14,3	12.135	14,6	12.662	14,6
65 Jahre u.ä.	.	.	507	0,6	548	0,7	629	0,8	742	0,9
nach der Arbeitszeit										
Vollzeit	x	x	54.520	68,5	54.905	67,4	56.175	67,4	57.785	66,8
Teilzeit	x	x	24.996	31,4	25.385	31,2	27.123	32,5	28.773	33,2
nach Nationalität										
Deutsche	73.732	94,4	74.804	94,0	76.726	94,2	78.069	93,7	80.663	93,2
Ausländer	4.386	5,6	4.712	5,9	4.689	5,8	5.232	6,3	5.850	6,8

Quelle: Statistik der Bundesagentur für Arbeit
Stand: Juni des Jahres.

517. Sozialversicherungspflichtig Beschäftigte nach Wohnort (Stadtteil) - 2016

Stadtteil	insgesamt	davon		davon		davon			
		Männer	Frauen	Deutsche	Ausländer	unter 20 Jahre	20 bis unter 25 Jahre	unter 25 Jahre	25 bis unter 65 Jahre
Altstadt	222	122	100	187	35	3	24	27	195
Vorstadt	505	287	218	422	83	5	61	66	439
Exerzierplatz	2.641	1.312	1.329	2.518	123	16	271	287	2.354
Damperhof	1.344	652	692	1.257	87	21	134	155	1.189
Brunswik	2.626	1.250	1.376	2.478	148	22	276	298	2.328
Düsternbrook	785	396	389	686	99	5	49	54	731
Blücherplatz	4.475	2.134	2.341	4.316	159	32	258	290	4.185
Wik	6.941	3.400	3.541	6.543	398	100	515	615	6.326
Ravensberg	4.889	2.392	2.497	4.618	271	38	480	518	4.371
Schreventeich	4.675	2.395	2.280	4.491	184	44	508	552	4.123
Südfriedhof	6.638	3.377	3.261	6.279	359	82	830	912	5.726
Gaarden-Ost	4.895	3.012	1.883	3.706	1.189	126	591	717	4.178
Gaarden-Süd/Kronsborg	3.600	1.895	1.705	3.356	244	55	290	345	3.255
Hassee	4.787	2.433	2.354	4.519	268	94	528	622	4.165
Hasseldieksdamm	918	456	462	895	23	14	54	68	850
Ellerbek	2.008	1.163	845	1.727	281	55	198	253	1.755
Wellingdorf	2.930	1.519	1.411	2.705	225	75	315	390	2.540
Holtenau	1.751	906	845	1.696	55	28	96	124	1.627
Pries	2.411	1.226	1.185	2.312	99	58	175	233	2.178
Friedrichsort	734	403	331	679	55	18	64	82	652
Neumühlen/Dietrichsdorf	3.972	2.162	1.810	3.682	290	103	409	512	3.460
Elmschenhagen	6.251	3.248	3.003	6.021	230	181	519	700	5.551
Suchsdorf	2.955	1.461	1.494	2.892	63	46	142	188	2.767
Schilksee	1.246	641	605	1.201	45	16	66	82	1.164
Mettenhof	5.083	2.804	2.279	4.555	528	160	439	599	4.484
Russee	2.492	1.212	1.280	2.420	72	32	132	164	2.328
Meimersdorf	1.232	620	612	1.194	38	20	54	74	1.158
Moorsee	767	374	393	733	34	15	31	46	721
Wellsee	2.164	1.089	1.075	1.998	166	39	153	192	1.972
Rönne	149	70	79	149	-	4	7	11	138
nicht zuzuordnen	475	244	231	428	47	4	17	21	454
Kiel gesamt	86.561	44.655	41.906	80.663	5.898	1.511	7.686	9.197	77.364

Quelle: Statistik der Bundesagentur für Arbeit
Stand: 30.06.2016.

Grafik 507. Anzahl der soz.vers.pfl. Beschäftigten am Wohnort in den Stadtteilen - 2016

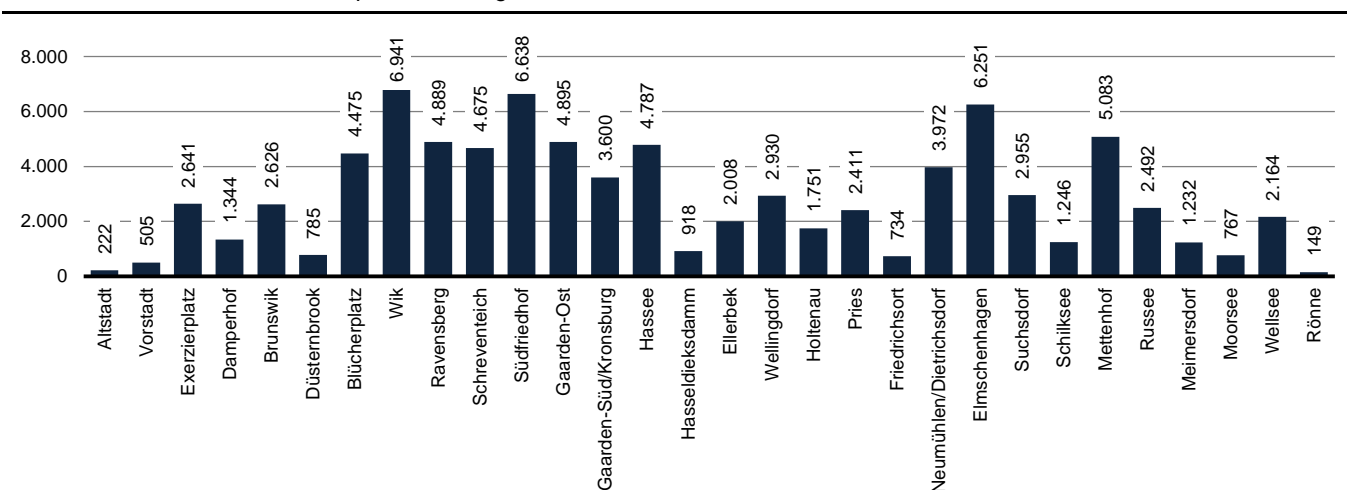

518. Sozialversicherungspflichtig Beschäftigte am Arbeitsort und Einpendler

Jahr	insgesamt am Arbeitsort	davon		darunter Einpendler					
		Männer	Frauen	insgesamt	davon				
					Männer		Frauen		
		absolut		in % von 1		abs.	in % von 2		abs.
1	2	3	4	5	6	7	8	9	
1997	102.161	54.442	47.719	44.420	43,5	25.678	47,2	18.742	39,3
1998	101.149	53.880	47.269	44.948	44,4	25.823	47,9	19.125	40,5
1999	101.133	53.607	47.526	45.114	44,6	25.753	48,0	19.361	40,7
2000	104.022	55.556	48.466	46.964	45,1	27.069	48,7	19.895	41,0
2001	103.769	55.112	48.657	47.716	46,0	27.189	49,3	20.527	42,2
2002	103.464	54.826	48.638	47.829	46,2	27.177	49,6	20.652	42,5
2003	100.941	53.217	47.724	47.415	47,0	26.838	50,4	20.577	43,1
2004	99.637	52.652	47.075	47.816	48,0	26.948	51,2	20.868	44,3
2005	98.930	51.839	47.091	48.417	48,9	27.195	52,5	21.222	45,1
2006	100.359	52.467	47.892	49.211	49,0	27.465	52,3	21.746	45,4
2007	101.947	53.407	48.540	50.151	49,2	28.044	52,5	22.107	45,5
2008	104.460	54.345	50.115	51.834	49,6	28.616	52,7	23.218	46,3
2009	104.052	54.022	50.030	51.647	49,6	28.516	52,8	23.131	46,2
2010	104.320	53.920	50.400	51.359	49,2	28.237	52,4	23.122	45,9
2011	106.191	54.939	51.252	52.095	49,1	28.608	52,1	23.487	45,8
2012	108.563	55.641	52.922	53.166	49,0	28.722	51,6	24.444	46,2
2013	110.440	56.589	53.851	53.519	48,5	28.707	50,7	24.812	46,1
2014	114.966	57.851	57.115	57.265	49,8	29.719	51,4	27.546	48,2
2015	117.468	58.700	58.768	58.525	49,8	30.158	51,4	28.367	48,3
2016	119.463	60.087	59.376	59.136	49,5	30.744	51,2	28.392	47,8

Quelle: Statistik der Bundesagentur für Arbeit
Stand: Juni des Jahres.

Grafik 508. Sozialversicherungspflichtig Beschäftigte am Arbeitsort - Anteil Einpendler

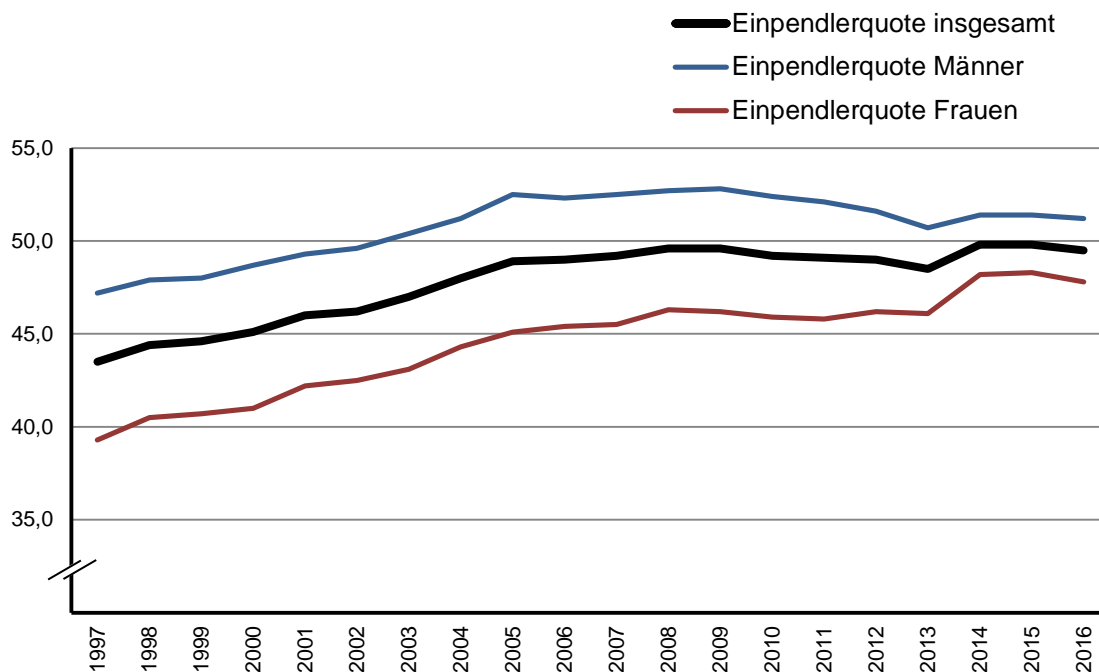

519. Sozialversicherungspflichtig Beschäftigte am Wohnort und Auspendler

Jahr	insgesamt am Wohnort	davon		darunter Auspendler					
		Männer	Frauen	insgesamt	davon				
					Männer		Frauen		
		absolut		in % von 1		abs.	in % von 2		abs.
1	2	3	4	5	6	7	8	9	
1997	73.626	38.399	35.227	15.885	21,6	9.635	25,1	6.250	17,7
1998	72.202	37.745	34.457	16.001	22,2	9.688	25,7	6.313	18,3
1999	73.165	38.218	34.947	17.146	23,4	10.364	27,1	6.782	19,4
2000	75.457	39.565	35.892	18.401	24,4	11.079	28,0	7.322	20,4
2001	75.168	39.238	35.930	19.115	25,4	11.315	28,8	7.800	21,7
2002	74.122	38.492	35.630	18.487	24,9	10.843	28,2	7.644	21,5
2003	71.376	36.907	34.469	17.850	25,0	10.528	28,5	7.322	21,2
2004	69.748	36.144	33.604	17.927	25,7	10.530	29,1	7.397	22,0
2005	68.279	34.990	33.289	17.766	26,0	10.346	29,6	7.420	22,3
2006	69.547	35.727	33.820	18.399	26,5	10.725	30,0	7.674	22,7
2007	70.881	36.639	34.242	19.085	26,9	11.276	30,8	7.809	22,8
2008	72.853	37.636	35.217	20.227	27,8	11.907	31,6	8.320	23,6
2009	73.491	37.669	35.822	21.086	28,7	12.163	32,3	8.923	24,9
2010	74.283	38.030	36.253	21.322	28,7	12.347	32,5	8.975	24,8
2011	76.085	39.134	36.951	21.989	28,9	12.803	32,7	9.186	24,9
2012	78.134	40.269	37.865	22.737	29,1	13.350	33,2	9.387	24,8
2013	80.005	41.402	38.603	23.513	29,4	13.750	33,2	9.763	25,3
2014	81.444	42.080	39.364	23.829	29,3	13.992	33,3	9.837	25,0
2015	83.336	42.902	40.434	24.421	29,3	14.379	33,5	10.042	24,8
2016	86.561	44.655	41.906	26.267	30,3	15.334	34,3	10.933	26,1

Quelle: Statistik der Bundesagentur für Arbeit
Stand: Juni des Jahres.

Grafik 509. Sozialversicherungspflichtig Beschäftigte am Wohnort - Anteil Auspendler

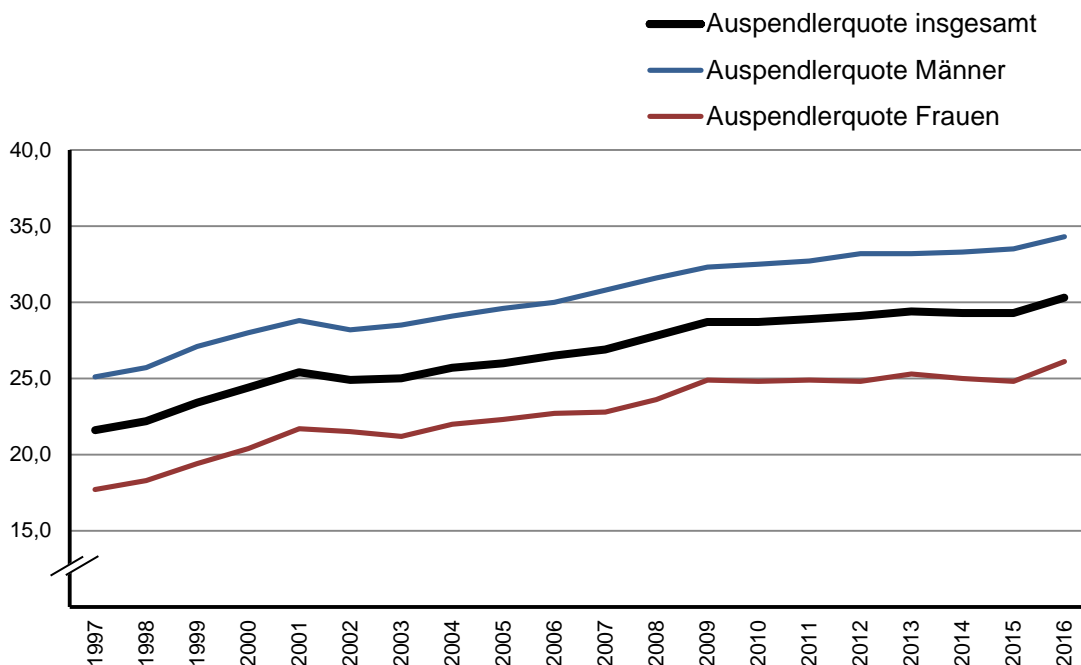

520. Sozialversicherungspflichtig Beschäftigte Einpendler nach Herkunftsgebiet

Herkunftsgebiet	Jahr							
	2000	2005	2010	2012	2013	2014	2015	2016
Soz. vers. pfl. Beschäftigte AO	104.022	98.930	104.320	108.563	110.440	114.966	117.468	119.463
Arbeitsort=Wohnort	57.058	50.513	52.961	55.397	56.921	57.701	58.943	60.327
Einpendler insgesamt	46.964	48.417	51.359	53.166	53.519	57.265	58.525	59.136
nach ausgesuchten Umlandgemeinden								
Heikendorf	1.247	1.186	1.203	1.261	1.268	1.279	1.308	1.243
Laboe	714	700	677	691	693	715	688	681
Mönkeberg	664	697	697	704	729	760	776	787
Preetz, Stadt	1.665	1.664	1.734	1.860	1.919	1.981	2.018	2.003
Probsteierhagen	313	375	361	396	395	394	398	372
Schönberg (Holstein)	665	594	649	678	669	692	693	692
Schönkirchen	1.391	1.296	1.351	1.379	1.415	1.521	1.556	1.500
Schwentinental, Stadt	2.761	2.602	2.581	2.663	2.686	2.766	2.815	2.754
Altenholz	2.067	1.840	1.862	1.852	1.863	1.872	1.905	1.920
Dänischenhagen	675	654	721	716	726	716	710	699
Flintbek	1.387	1.238	1.255	1.307	1.297	1.304	1.292	1.293
Gettorf	938	1.040	1.088	1.140	1.151	1.184	1.206	1.222
Kronshagen	2.318	2.082	2.167	2.258	2.247	2.336	2.400	2.481
Molfsee	845	796	778	799	812	820	823	810
Schwedeneck	501	479	457	468	462	474	470	475
nach schleswig-holsteinischen Kreisen und Kreisfreien Städten								
Flensburg, Stadt	475	404	428	514	485	649	695	724
Lübeck, Hansestadt	702	823	853	912	894	1.125	1.212	1.237
Neumünster, Stadt	1.473	1.452	1.685	1.708	1.784	1.883	1.962	1.979
Dithmarschen	499	496	533	618	600	759	805	772
Herzogtum Lauenburg	183	244	269	268	280	471	453	485
Nordfriesland	539	566	644	699	637	754	783	730
Ostholstein	937	1.149	1.252	1.295	1.273	1.447	1.387	1.435
Pinneberg	337	478	568	651	636	1.112	1.150	1.068
Plön	14.674	14.505	14.777	15.360	15.629	16.099	16.264	15.971
Rendsburg-Eckernförde	20.236	20.035	20.870	21.437	21.395	22.039	22.388	22.568
Schleswig-Flensburg	1.412	1.348	1.508	1.590	1.563	1.653	1.712	1.759
Segeberg	1.031	1.222	1.393	1.431	1.476	1.582	1.621	1.670
Steinburg	328	449	494	489	491	594	600	574
Stormarn	247	339	384	356	332	357	351	376
nach Bundesländern								
Schleswig-Holstein	43.073	43.510	45.658	47.328	46.578	50.524	51.383	51.348
Hamburg	927	1.369	1.665	1.630	1.760	1.880	1.937	2.024
Niedersachsen	592	896	975	1.014	1.060	1.139	1.190	1.379
Bremen	74	82	128	104	145	107	103	113
Nordrhein-Westfalen	307	333	705	728	734	905	1.008	1.251
Hessen	161	197	225	173	192	204	209	220
Rheinland-Pfalz	55	49	75	69	93	90	105	118
Baden-Württemberg	121	196	149	194	203	342	357	413
Bayern	133	137	181	167	188	218	265	290
Saarland	12	16	12	-	-	-	-	10
Berlin	234	267	316	336	285	290	310	334
Brandenburg	157	185	166	164	154	186	233	202
Mecklenburg-Vorpommern	825	852	749	899	837	967	989	978
Sachsen	62	76	125	137	129	150	154	145
Sachsen-Anhalt	65	121	122	138	136	125	117	97
Thüringen	23	60	57	32	59	75	91	120

Quelle: Statistik der Bundesagentur für Arbeit, Stand: Juni des Jahres

521. Sozialversicherungspflichtig Beschäftigte Auspendler nach Zielgebieten

Zielgebiet	Jahr							
	2000	2005	2010	2012	2013	2014	2015	2016
Soz. vers. pfl. Beschäftigte WO	75.457	68.279	74.283	78.134	80.005	81.444	83.336	86.561
Arbeitsort=Wohnort	57.056	50.513	52.961	55.397	56.492	57.615	58.915	60.294
Auspendler insgesamt	18.401	17.766	21.322	22.737	23.513	23.829	24.421	26.267
nach ausgesuchten Umlandgemeinden								
Heikendorf	303	265	330	361	365	374	388	385
Laboe	164	139	138	157	160	193	191	183
Mönkeberg	69	67	98	110	112	131	114	128
Preetz, Stadt	404	376	614	619	644	610	634	640
Probsteierhagen	30	25	34	47	44	26	28	34
Schönberg (Holstein)	158	139	156	173	164	154	160	191
Schönkirchen	561	519	566	583	624	636	644	643
Schwentinental, Stadt	1.539	1.375	1.576	1.634	1.708	1.714	1.723	1.714
Altenholz	854	727	864	928	957	959	984	1.015
Dänischenhagen	95	120	160	140	150	185	196	235
Flintbek	641	492	496	550	550	570	560	544
Gettorf	146	149	187	197	220	218	227	236
Kronshagen	1.149	1.265	1.112	1.102	1.119	1.088	1.089	1.096
Molfsee	277	210	249	267	267	255	295	307
Schwedeneck	81	79	70	73	74	84	72	74
nach schleswig-holsteinischen Kreisen und Kreisfreien Städten								
Flensburg, Stadt	217	277	261	239	255	252	292	324
Lübeck, Hansestadt	410	639	876	959	946	906	967	1.001
Neumünster, Stadt	1.077	1.173	1.480	1.593	1.660	1.677	1.600	1.828
Dithmarschen	125	98	103	118	100	118	111	105
Herzogtum Lauenburg	28	21	28	39	40	33	30	65
Nordfriesland	114	107	172	181	166	166	176	207
Ostholstein	330	289	324	327	347	356	386	382
Pinneberg	345	199	251	261	243	210	216	261
Plön	3.825	3.438	4.069	4.330	4.467	4.522	4.596	4.647
Rendsburg-Eckernförde	6.110	6.024	6.704	7.195	7.463	7.509	7.684	7.986
Schleswig-Flensburg	260	259	383	438	447	498	474	559
Segeberg	499	486	594	649	670	700	718	766
Steinburg	142	117	139	130	141	159	167	195
Stormarn	128	103	181	279	245	268	319	433
nach Bundesländern								
Schleswig-Holstein	13.610	13.230	15.565	16.738	16.722	17.374	17.736	18.759
Hamburg	2.064	2.307	2.813	2.937	3.167	3.140	3.139	3.301
Niedersachsen	480	473	795	814	814	857	822	1.032
Bremen	78	99	117	140	181	151	163	194
Nordrhein-Westfalen	804	578	617	584	608	699	788	905
Hessen	343	249	295	308	274	316	347	292
Rheinland-Pfalz	96	70	56	70	82	87	98	127
Baden-Württemberg	250	192	216	222	264	258	263	324
Bayern	256	192	267	319	322	326	369	434
Saarland	10	19	31	32	15	16	21	14
Berlin	150	125	190	204	230	206	277	386
Brandenburg	29	29	62	91	86	93	104	126
Mecklenburg-Vorpommern	176	111	206	204	192	189	170	214
Sachsen	22	23	37	25	34	36	49	83
Sachsen-Anhalt	22	53	38	29	32	44	38	36
Thüringen	11	16	17	20	22	37	37	40

Quelle: Statistik der Bundesagentur für Arbeit, Stand: Juni des Jahres

522. Betriebe mit sozialversicherungspflichtig Beschäftigten nach Wirtschaftsabschnitten - absolut

Wirtschaftsabschnitt	Jahr						
	2010	2011	2012	2013	2014	2015	2016
Land- und Forstwirtschaft; Fischerei	14	14	13	15	12	13	14
Verarbeitendes Gewerbe	350	353	356	346	358	341	332
Energie- und Wasserversorgung, Abfallentsorgung	27	28	30	30	26	32	33
Baugewerbe	396	418	416	410	403	402	412
Handel; Instandhaltung und Reparatur von Kfz	1.125	1.112	1.103	1.087	1.077	1.080	1.066
Verkehr und Lagerei	217	224	226	224	220	215	220
Gastgewerbe	355	365	367	352	352	370	389
Information und Kommunikation	249	240	248	235	237	251	256
Finanz- und Versicherungsdienstleister	198	200	203	199	196	191	193
Grundstücks- und Wohnungswesen	192	189	186	195	195	202	209
Freiberuflichen wissenschaftliche Dienstleister	669	660	690	698	691	704	705
Sonstige wirtschaftliche Dienstleistungen	324	333	341	349	356	351	351
Öff. Verwaltung, Verteidigung; Sozialversicherungen	95	88	86	83	84	86	101
Erziehung und Unterricht	167	164	169	168	174	173	179
Gesundheits- und Sozialwesen	803	796	804	806	822	809	805
Sonstige Dienstleistungen, Private Haushalte etc.	597	605	609	612	617	622	599
Insgesamt	5.778	5.789	5.847	5.809	5.820	5.842	5.864

Quelle: Statistik der Bundesagentur für Arbeit

¹ nach der Wirtschaftszweig Systematik 2008.**523. Betriebe mit sozialversicherungspflichtig Beschäftigten nach Wirtschaftsabschnitten - Verteilung in %**

Wirtschaftsabschnitt	Jahr						
	2010	2011	2012	2013	2014	2015	2016
Land- und Forstwirtschaft; Fischerei	0,2	0,2	0,2	0,3	0,2	0,2	0,2
Verarbeitendes Gewerbe	6,1	6,1	6,1	6,0	6,2	5,8	5,7
Energie- und Wasserversorgung, Abfallentsorgung	0,5	0,5	0,5	0,5	0,4	0,5	0,6
Baugewerbe	6,9	7,2	7,1	7,1	6,9	6,9	7,0
Handel; Instandhaltung und Reparatur von Kfz	19,5	19,2	18,9	18,7	18,5	18,5	18,2
Verkehr und Lagerei	3,8	3,9	3,9	3,9	3,8	3,7	3,8
Gastgewerbe	6,1	6,3	6,3	6,1	6,0	6,3	6,6
Information und Kommunikation	4,3	4,1	4,2	4,0	4,1	4,3	4,4
Finanz- und Versicherungsdienstleister	3,4	3,5	3,5	3,4	3,4	3,3	3,3
Grundstücks- und Wohnungswesen	3,3	3,3	3,2	3,4	3,4	3,5	3,6
Freiberuflichen wissenschaftliche Dienstleister	11,6	11,4	11,8	12,0	11,9	12,1	12,0
Sonstige wirtschaftliche Dienstleistungen	5,6	5,8	5,8	6,0	6,1	6,0	6,0
Öff. Verwaltung, Verteidigung; Sozialversicherungen	1,6	1,5	1,5	1,4	1,4	1,5	1,7
Erziehung und Unterricht	2,9	2,8	2,9	2,9	3,0	3,0	3,1
Gesundheits- und Sozialwesen	13,9	13,8	13,8	13,9	14,1	13,8	13,7
Sonstige Dienstleistungen, Private Haushalte etc.	10,3	10,5	10,4	10,5	10,6	10,6	10,2
Insgesamt	100,0	100,0	100,0	100,0	100,0	100,0	100,1

Quelle: Statistik der Bundesagentur für Arbeit

¹ nach der Wirtschaftszweig Systematik 2008.

524. Auszubildende mit Sozialversicherungspflicht ¹

Jahr	mit Arbeitsort Kiel			mit Wohnort Kiel		
	Insgesamt	darunter Einpendler		Insgesamt	darunter Auspendler	
		absolut	in %		absolut	in %
2004	5.879	2.728	46,4	4.128	977	23,7
2005	5.817	2.767	47,6	4.049	999	24,7
2006	6.192	2.999	48,4	4.181	988	23,6
2007	6.471	3.119	48,2	4.338	986	22,7
2008	6.695	3.262	48,7	4.459	1.026	23,0
2009	6.876	3.331	48,4	4.686	1.141	24,3
2010	6.589	3.048	46,3	4.666	1.125	24,1
2011	6.078	2.721	44,8	4.352	995	22,9
2012	5.864	2.547	43,4	4.293	976	22,7
2013	5.777	2.455	42,5	4.314	992	23,0
2014	5.974	2.528	42,3	4.520	1.078	23,8
2015	5.939	2.511	42,3	4.484	1.058	23,6
2016	5.832	2.455	42,1	4.510	1.138	25,2

Quelle: Statistik der Bundesagentur für Arbeit

¹ Stichtag: 30.06. des Jahres.**525. Geringfügig entlohnte Beschäftigte ¹**

Jahr	mit Arbeitsort Kiel			mit Wohnort Kiel		
	Insgesamt	davon		Insgesamt	davon	
		ausschließlich geringfügig entlohnte Beschäftigt	im Nebenjob geringfügig entlohnte Beschäftigt		ausschließlich geringfügig entlohnte Beschäftigt	im Nebenjob geringfügig entlohnte Beschäftigt
2000	14.792	14.792	.	12.873	12.873	.
2001	14.368	14.368	.	12.744	12.744	.
2002	14.073	14.073	.	12.616	12.616	.
2003	19.755	15.474	4.281	17.662	13.760	3.902
2004	22.688	16.850	5.838	20.839	15.373	5.466
2005	23.005	16.886	6.119	21.062	15.378	5.684
2006	24.334	17.452	6.882	21.769	15.629	6.140
2007	24.966	17.573	7.393	22.436	15.767	6.669
2008	26.369	18.220	8.149	23.423	16.231	7.192
2009	27.069	18.781	8.288	24.330	16.891	7.439
2010	27.405	18.790	8.615	24.669	17.020	7.649
2011	27.711	18.772	8.939	25.183	17.069	8.114
2012	28.078	18.939	9.139	25.831	17.348	8.483
2013 ²	28.243	20.735	7.508	25.604
2014	28.694	21.049	7.645	26.206	19.324	6.882
2015	28.103	20.353	7.750	26.006	18.819	7.187
2016	28.202	20.286	7.917	26.628	19.082	7.546

Quelle: Statistik der Bundesagentur für Arbeit

¹ Stichtag: 30.06. des Jahres.² Aufgrund einer rückwirkenden Revision der Beschäftigungsstatistik weichen diese Daten von zuvor veröffentlichten Daten ab.

526. Geringfügig entlohnte Beschäftigte (GeB) nach Wirtschaftsabschnitten - absolut ¹

Wirtschaftsabschnitt	Jahr							
	2009	2010	2011	2012	2013 ²	2014	2015	2016
Land- und Forstwirtschaft; Fischerei	24	24	25	32	37	33	25	30
Verarbeitendes Gewerbe	951	946	1.003	981	1.024	1.068	1.115	1.031
Energie- und Wasserversorgung, Abfallentsorgung	73	164	120	51	41	41	31	36
Baugewerbe	510	558	553	563	529	532	538	531
Handel; Instandhaltung und Reparatur von Kfz	4.455	4.687	4.567	4.597	4.308	4.428	4.265	4.315
Verkehr und Lagerei	1.668	1.635	1.848	1.862	1.767	1.555	1.607	1.432
Gastgewerbe	3.371	3.535	3.606	3.712	4.004	4.214	3.961	4.141
Information und Kommunikation	1.250	1.270	1.373	1.619	1.514	1.521	1.520	1.528
Finanz- und Versicherungsdienstleister	267	229	229	223	234	242	254	248
Grundstücks- und Wohnungswesen	1.570	1.560	1.544	1.505	2.884	2.963	2.798	2.758
Freiberuflichen wissenschaftliche Dienstleister	1.859	1.658	1.416	1.419	3.546	3.337	3.357	3.443
Sonstige wirtschaftliche Dienstleistungen	2.996	2.989	3.141	3.286	145	145	156	246
Öff. Verwaltung, Verteidigung; Sozialversicherungen	108	76	66	78	79	69	98	108
Erziehung und Unterricht	1.604	1.717	1.718	1.639	1.592	1.640	1.470	1.411
Gesundheitswesen	1.746	1.810	1.849	1.897	1.940	1.940	1.889	1.918
Heime und Sozialwesen	1.886	1.461	1.491	1.516	1.399	1.693	1.689	1.686
Sonstige Dienstleistungen, Private Haushalte etc.	2.731	3.086	3.162	3.098	3.200	3.273	3.330	3.340
Insgesamt	27.069	27.405	27.711	28.078	28.243	28.694	28.103	28.202

Quelle: Statistik der Bundesagentur für Arbeit

¹ Wirtschaftszweig Systematik 2008 - eine Aufschlüsselung nach der WZ 2003 ist nicht mehr möglich.² Aufgrund einer rückwirkenden Revision der Beschäftigungsstatistik weichen diese Daten von zuvor veröffentlichten Daten ab.**527. Geringfügig entlohnte Beschäftigte (GeB) nach Wirtschaftsabschnitten - Verteilung in % ¹**

Wirtschaftsabschnitt	Jahr							
	2009	2010	2011	2012	2013 ²	2014	2015	2016
Land- und Forstwirtschaft; Fischerei	0,1	0,1	0,1	0,1	0,1	0,1	0,1	0,1
Verarbeitendes Gewerbe	3,5	3,5	3,6	3,5	3,6	3,7	4,0	3,7
Energie- und Wasserversorgung, Abfallentsorgung	0,3	0,6	0,4	0,2	0,1	0,1	0,1	0,1
Baugewerbe	1,9	2,0	2,0	2,0	1,9	1,9	1,9	1,9
Handel; Instandhaltung und Reparatur von Kfz	16,5	17,1	16,5	16,4	15,3	15,4	15,2	15,3
Verkehr und Lagerei	6,2	6,0	6,7	6,6	6,3	5,4	5,7	5,1
Gastgewerbe	12,5	12,9	13,0	13,2	14,2	14,7	14,1	14,7
Information und Kommunikation	4,6	4,6	5,0	5,8	5,4	5,3	5,4	5,4
Finanz- und Versicherungsdienstleister	1,0	0,8	0,8	0,8	0,8	0,8	0,9	0,9
Grundstücks- und Wohnungswesen	5,8	5,7	5,6	5,4	10,2	10,3	10,0	9,8
Freiberuflichen wissenschaftliche Dienstleister	6,9	6,0	5,1	5,1	12,6	11,6	11,9	12,2
Sonstige wirtschaftliche Dienstleistungen	11,1	10,9	11,3	11,7	0,5	0,5	0,6	0,9
Öff. Verwaltung, Verteidigung; Sozialversicherungen	0,4	0,3	0,2	0,3	0,3	0,2	0,3	0,4
Erziehung und Unterricht	5,9	6,3	6,2	5,8	5,6	5,7	5,2	5,0
Gesundheitswesen	6,5	6,6	6,7	6,8	6,9	6,8	6,7	6,8
Heime und Sozialwesen	7,0	5,3	5,4	5,4	5,0	5,9	6,0	6,0
Sonstige Dienstleistungen, Private Haushalte etc.	10,1	11,3	11,4	11,0	11,3	11,4	11,8	11,8
Insgesamt	100,0	100,0	100,0	100,0	100,0	100,0	100,0	100,0

Quelle: Statistik der Bundesagentur für Arbeit

¹ Wirtschaftszweig Systematik 2008 - eine Aufschlüsselung nach der WZ 2003 ist nicht mehr möglich.² Aufgrund einer rückwirkenden Revision der Beschäftigungsstatistik weichen diese Daten von zuvor veröffentlichten Daten ab.

528. Geringfügig entlohnte Beschäftigte (GeB) mit Arbeitsort Kiel nach ausgewählten Merkmalen

Merkmal	2012		2013		2014		2015		2016	
	abs.	in %	abs.	in %	abs.	in %	abs.	in %	abs.	in %
Insgesamt	28.078	100,0	28.969	100,0	28.694	100,0	28.103	100,0	28.202	100,0
nach Geschlecht										
Männer	11.623	51,3	12.136	51,2	12.008	50,3	11.819	50,0	12.129	43,0
Frauen	16.455	48,7	16.833	48,8	16.686	49,7	16.284	50,0	16.073	57,0
nach Altersgruppen										
unter 25 Jahre	5.988	21,3	6.423	22,2	7.036	24,5	6.890	24,5	7.127	25,3
25 -< 55 Jahre	15.837	56,4	16.086	55,5	15.179	52,9	14.639	52,1	14.286	50,7
55 -< 65 Jahre	3.559	12,7	3.680	12,7	3.749	13,1	3.781	13,5	3.815	13,5
über 65 Jahre	2.694	9,6	2.780	9,6	2.730	9,5	2.793	9,9	2.974	10,5
nach Nationalität										
Deutsche	26.114	93,0	26.769	92,4	26.607	92,7	26.018	92,6	26.040	92,3
Ausländer	1.912	6,8	2.139	7,4	2.030	7,1	2.018	7,2	2.095	7,4
unbekannt	52	0,2	61	0,2	57	0,2	67	0,2	67	0,2
nach dem Berufsabschluss										
ohne beruflichen Ausbildungsabschluss	x	x	x	x	7.049	27,0	7.309	27,0	7.621	27,0
mit anerkanntem Berufsabschluss	x	x	x	x	11.035	39,6	11.059	39,6	11.155	39,6
mit akademischem Abschluss	x	x	x	x	2.375	9,8	2.569	9,8	2.766	9,8
Ausbildung unbekannt	x	x	x	x	8.235	23,6	7.166	23,6	6.660	23,6

Quelle: Statistik der Bundesagentur für Arbeit
Stand: Juni des Jahres.

529. Geringfügig entlohnte Beschäftigte (GeB) mit Wohnort Kiel nach ausgewählten Merkmalen

Merkmal	2012		2013		2014		2015		2016	
	abs.	in %	abs.	in %	abs.	in %	abs.	in %	abs.	in %
Insgesamt	25.831	100,0	26.392	100,0	26.206	100,0	26.006	100,0	26.628	100,0
nach Geschlecht										
Männer	10.971	42,5	11.318	42,9	11.142	42,5	11.035	42,4	11.451	43,0
Frauen	14.860	57,5	15.074	57,1	15.064	57,5	14.971	57,6	15.177	57,0
nach Altersgruppen										
unter 25 Jahre	5.809	22,5	6.102	23,1	6.576	25,1	6.496	25,0	6.838	25,7
25 -< 55 Jahre	x	x	x	x	14.326	54,7	14.092	54,2	14.163	53,2
55 -< 65 Jahre	x	x	x	x	3.092	11,8	3.154	12,1	3.242	12,2
über 65 Jahre	x	x	x	x	2.212	8,4	2.264	8,7	2.385	9,0
nach Nationalität										
Deutsche	23.383	90,5	23.721	89,9	23.739	90,6	23.441	90,1	23.988	90,1
Ausländer	2.396	9,3	2.605	9,9	2.391	9,1	2.475	9,5	2.553	9,6
unbekannt	52	0,2	66	0,3	76	0,3	90	0,3	87	0,3

Quelle: Statistik der Bundesagentur für Arbeit
Stand: Juni des Jahres.

530. Erwerbstätige nach Stellung im Beruf und Standard-Arbeitsvolumen

Jahr	Ins- gesamt	davon			nachrichtlich:	
		Selbstständige und mithelfende Familienangehörige	Arbeitnehmer/innen (abhängig Beschäftigte)	darunter	Standard-Arbeitsvolumen der Erwerbstätigen	
				marginal Beschäftigte	in Mio. Arbeits- stunden	rechnerisch: Stunden je Erwerbstätigen
Anzahl in 1.000						
1991	156,5	8,7	147,8	.	.	.
1992	156,6	8,6	148,0	.	.	.
1993	153,8	8,8	145,0	.	.	.
1994	151,6	9,2	142,4	.	.	.
1995	150,9	9,5	141,4	.	.	.
1996	150,6	9,9	140,7	.	.	.
1997	148,4	10,0	138,4	.	.	.
1998	146,8	9,8	137,0	.	.	.
1999	148,4	10,0	138,4	.	.	.
2000	154,8	10,1	144,7	.	221,1	1.429
2001	154,4	10,4	144,0	.	219,6	1.422
2002	152,8	10,5	142,3	.	216,7	1.418
2003	150,9	10,5	140,4	18,3	212,3	1.407
2004	151,6	10,9	140,7	19,8	212,5	1.402
2005	151,7	11,0	140,7	20,3	211,2	1.393
2006	154,5	11,2	143,4	21,3	217,8	1.410
2007	156,5	11,4	145,1	21,9	219,7	1.404
2008	158,3	11,7	146,6	22,6	220,2	1.391
2009	159,2	11,6	147,6	23,4	215,2	1.352
2010	158,4	11,6	146,8	23,1	216,3	1.365
2011	159,8	11,9	147,9	22,8	218,8	1.369
2012	160,8	12,2	148,6	22,7	217,4	1.352
2013	161,9	11,8	150,1	23,2	216,0	1.334
2014	166,0	11,4	154,6	23,3	222,0	1.338
2015	168,6	11,8	156,8	22,3	225,8	1.339

Quelle: Hessisches Statistisches Landesamt (Arbeitskreis "Erwerbstätigenrechnung des Bundes und der Länder")

Berechnungsstand Erwerbstätige: Herbst 2016.

Berechnungsstand Arbeitsvolumen: Herbst 2016.

Anmerkung: Durch eine umfassendere Berücksichtigung der ausschließlich geringfügig Beschäftigten seit dem Jahr 2000 wird ein höheres Niveau der Beschäftigung als in früheren Publikationen ausgewiesen. Die Daten sind daher nur sehr bedingt miteinander vergleichbar.

Grafik 510. Erwerbstätige am Arbeitsort Kiel in 1.000

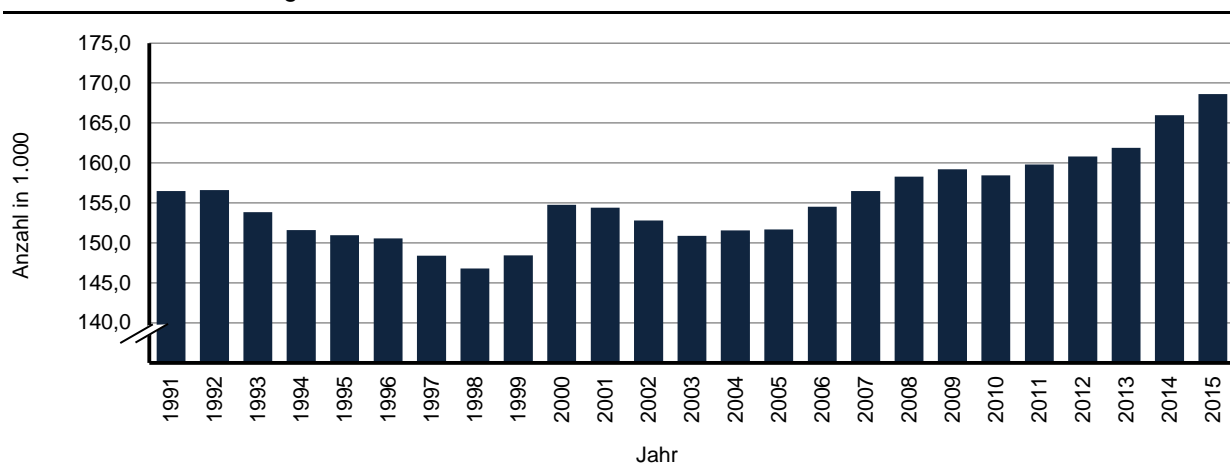

531. Erwerbstätige nach Wirtschaftsbereichen

Jahr	davon								
	ins-gesamt	Land- und Forstwirtschaft, Fischerei	Produzierendes Gewerbe			Dienstleistungsbereiche			
			ins-gesamt	darunter		ins-gesamt	davon		
				Verarbeitendes Gewerbe	Baugewerbe		Handel, Gastgewerbe und Verkehr	Finanzierung, Vermietung und Unternehmensdienstleister	Öffentliche und private Dienstleister
Anzahl in 1.000									
2000	154,8	0,1	24,1	15,3	6,4	130,6	40,8	25,9	63,9
2002	152,8	0,1	22,7	15,1	5,5	130,0	39,9	26,1	64,0
2003	150,9	0,1	21,8	14,6	5,2	129,0	38,9	26,2	63,9
2004	151,6	0,1	21,2	14,3	4,9	130,3	39,2	26,3	64,7
2005	151,7	0,1	20,1	13,4	4,7	131,5	39,2	26,7	65,6
2006	154,5	0,1	19,3	12,8	4,5	135,1	39,9	28,4	66,8
2007	156,5	0,1	19,2	12,9	4,4	137,2	40,3	29,3	67,5
2008	158,3	0,1	19,3	13,3	4,3	138,8	39,2	30,3	69,3
2009	159,2	0,1	19,4	13,3	4,3	139,7	38,9	30,6	70,2
2010	158,4	0,1	19,3	12,9	4,4	139,0	38,8	29,8	70,4
2011	159,8	0,1	19,5	12,8	4,5	140,2	39,5	30,3	70,5
2012	160,8	0,1	19,2	12,8	4,6	141,5	40,0	31,2	70,3
2013	161,9	0,1	19,9	13,3	4,6	141,9	40,3	30,7	70,9
2014	166,0	0,1	20,1	13,5	4,6	145,8	40,7	31,5	73,6
2015	166,0	0,1	20,4	13,6	4,8	148,1	40,4	32,3	75,4

Quelle: Hessisches Statistisches Landesamt (Arbeitskreis "Erwerbstätigenrechnung des Bundes und der Länder")

Berechnungsstand Erwerbstätige: Herbst 2016.

532. Arbeitnehmer/innen nach Wirtschaftsbereichen

Jahr	davon								
	ins-gesamt	Land- und Forstwirtschaft, Fischerei	Produzierendes Gewerbe			Dienstleistungsbereiche			
			ins-gesamt	darunter		ins-gesamt	davon		
				Verarbeitendes Gewerbe	Baugewerbe		Handel, Gastgewerbe und Verkehr	Finanzierung, Vermietung und Unternehmensdienstleister	Öffentliche und private Dienstleister
Anzahl in 1.000									
2000	144,7	0,1	22,8	14,8	5,6	121,8	37,5	23,3	61,0
2002	142,3	0,1	21,3	14,6	4,7	120,9	36,6	23,4	61,0
2003	140,4	0,1	20,4	14,1	4,4	119,9	35,6	23,3	61,0
2004	140,7	0,1	19,8	13,7	4,0	120,8	35,8	23,4	61,6
2005	140,7	0,1	18,7	12,8	3,9	122,0	35,9	23,7	62,3
2006	143,4	0,1	17,9	12,3	3,7	125,4	36,5	25,4	63,5
2007	145,1	0,1	17,9	12,4	3,6	127,2	36,9	26,2	64,1
2008	146,6	0,1	18,0	12,7	3,5	128,6	35,8	27,0	65,8
2009	147,6	0,1	18,0	12,7	3,5	129,5	35,6	27,3	66,6
2010	146,8	0,1	17,9	12,4	3,5	128,8	35,6	26,5	66,8
2011	147,9	0,1	18,0	12,3	3,6	129,8	36,2	26,9	66,7
2012	148,6	0,1	17,7	12,3	3,6	130,8	36,7	27,8	66,3
2013	150,1	0,1	18,4	12,8	3,7	131,6	37,3	27,4	66,9
2014	154,6	0,1	18,7	13,0	3,7	135,8	37,7	28,2	69,8
2015	156,8	0,1	19,1	13,2	3,9	137,7	37,3	29,0	71,4

Quelle: Hessisches Statistisches Landesamt (Arbeitskreis "Erwerbstätigenrechnung des Bundes und der Länder")

Berechnungsstand: Herbst 2016.

Anmerkung: Durch eine umfassendere Berücksichtigung der ausschließlich geringfügig Beschäftigten seit dem Jahr 2000 wird ein höheres Niveau der Beschäftigung als in früheren Publikationen ausgewiesen. Die Daten sind daher nur sehr bedingt miteinander vergleichbar.

533. Bruttoinlandsprodukt und Bruttowertschöpfung nach Wirtschaftsbereichen

Jahr	Bruttoinlandsprodukt	Bruttowertschöpfung insgesamt	Land- und Forstwirtschaft, Fischerei	davon							
				Produzierendes Gewerbe				Dienstleistungsbereiche			
				insgesamt	davon			insgesamt	davon		
					Produzierendes Gewerbe ohne Bau-gewerbe	Verarbeitendes Gewerbe	Bau-gewerbe		Handel, Gast-gewerbe und Verkehr	Finanzierung, Vermietung und Unternehmens-dienstleister	Öffentliche und private Dienst-leister
in Mill. EURO											
2000	7.923,7	7.146,7	0,9	1.284,7	1.096,6	976,7	188,2	5.861,1	1.327,2	2.021,8	2.512,1
2002	7.707,0	6.970,1	0,9	1.112,8	937,1	795,3	175,7	5.856,4	1.348,0	1.917,1	2.591,2
2003	8.073,0	7.290,0	0,9	1.375,7	1.213,9	1.056,4	161,8	5.913,5	1.322,9	1.968,4	2.622,1
2004	7.998,2	7.246,9	0,9	1.194,7	1.045,6	915,7	149,1	6.051,3	1.393,6	1.955,7	2.702,0
2005	8.135,9	7.361,2	1,3	1.167,3	1.008,5	877,2	158,9	6.192,6	1.451,8	1.957,6	2.783,1
2006	8.538,2	7.722,6	1,5	1.304,1	1.141,3	978,8	162,8	6.417,0	1.502,9	2.029,3	2.884,8
2007	8.553,6	7.695,2	1,7	1.146,6	993,9	843,8	152,7	6.546,9	1.544,7	2.072,1	2.930,1
2008	9.060,4	8.149,8	2,0	1.408,6	1.256,3	1.036,1	152,3	6.739,2	1.640,2	2.091,9	3.007,1
2009	9.085,8	8.149,9	1,5	1.369,5	1.220,6	976,2	148,9	6.778,9	1.609,6	2.086,1	3.083,1
2010	9.104,8	8.189,8	1,4	1.256,7	1.099,1	846,8	157,6	6.931,7	1.586,9	2.191,1	3.153,7
2011	9.419,1	8.459,4	1,4	1.386,2	1.218,6	1.010,1	167,6	7.071,7	1.632,6	2.220,5	3.218,6
2012	9.573,3	8.599,5	1,6	1.446,3	1.266,2	998,1	180,1	7.151,6	1.712,2	2.181,6	3.257,8
2013	10.089,4	9.070,0	1,7	1.596,4	1.400,6	1.059,3	195,8	7.471,8	1.716,4	2.201,9	3.553,5
2014	10.694,0	9.623,6	1,9	1.530,4	1.320,7	1.099,7	209,6	8.091,4	1.804,6	2.387,7	3.899,1
2015	10.975,2	9.878,1	1,2	1.417,1	1.203,7	952,8	213,4	8.459,7	1.862,6	2.447,3	4.149,9

Quelle: Statistisches Landesamt Baden-Württemberg im Auftrag des Arbeitskreises "Volkswirtschaftliche Gesamtrechnungen der Länder"
Berechnungsstand: Herbst 2016.

534. Bruttowertschöpfung je Erwerbstätige/n nach Wirtschaftsbereichen

Jahr	Bruttoinlandsprodukt	Bruttowertschöpfung insgesamt	Land- und Forstwirtschaft, Fischerei	davon							
				Produzierendes Gewerbe				Dienstleistungsbereiche			
				insgesamt	davon			insgesamt	davon		
					Produzierendes Gewerbe ohne Bau-gewerbe	Verarbeitendes Gewerbe	Bau-gewerbe		Handel, Gast-gewerbe und Verkehr	Finanzierung, Vermietung und Unternehmens-dienstleister	Öffentliche und private Dienst-leister
in 1.000 EURO											
2000	51,2	45,7	9,5	51,4	59,5	60,8	29,3	44,7	36,2	76,3	37,2
2002	50,4	44,9	11,0	47,5	52,6	50,2	31,7	44,5	36,3	71,9	38,3
2003	53,5	47,3	10,6	61,3	71,2	69,7	30,8	45,0	36,2	72,6	39,0
2004	52,8	46,8	11,6	54,7	62,2	61,7	30,3	45,6	37,8	71,8	39,6
2005	53,6	47,3	13,3	56,3	63,5	62,8	33,4	46,0	39,1	71,2	39,9
2006	55,3	49,0	15,9	65,4	74,7	72,9	35,9	46,7	39,6	70,4	41,0
2007	54,7	48,1	15,3	57,7	64,6	62,1	34,7	46,7	39,7	69,8	41,2
2008	57,2	50,3	17,6	71,0	81,3	75,3	35,7	47,5	42,8	68,2	41,3
2009	57,1	49,7	14,3	66,3	75,5	67,2	34,4	47,4	42,8	66,0	42,0
2010	57,5	50,1	13,6	59,8	67,0	58,6	35,1	48,8	43,4	71,4	42,3
2011	58,9	51,4	15,6	71,0	80,0	74,8	42,3	48,7	42,3	71,7	42,5
2012	59,6	53,5	13,7	75,3	86,7	77,8	39,2	50,6	42,8	70,2	46,3
2013	62,4	56,1	14,6	80,4	92,2	79,7	42,1	52,7	42,5	71,8	50,2
2014	64,4	58,0	17,3	76,2	85,1	81,5	46,0	55,5	44,4	75,9	52,9
2015	65,1	58,6	10,9	69,5	77,2	70,1	44,5	57,1	46,1	75,8	55,0

Quelle: Statistisches Landesamt Baden-Württemberg im Auftrag des Arbeitskreises "Volkswirtschaftliche Gesamtrechnungen der Länder"
Berechnungsstand: herbst 2016.

535. Löhne und Gehälter je Arbeitnehmer/in pro Jahr

Jahr	Bruttolöhne und -gehälter insgesamt			Arbeitnehmerentgelt		
	Euro	Entw. in % (Jahr 2000 = 100)	Deutsch- land = 100	Euro	Entw. in % (Jahr 2000 = 100)	Deutsch- land = 100
2000	25.529	100,0	101,9	32.162	100,0	103,1
2002	26.950	105,6	103,7	33.868	105,3	105,2
2003	27.433	107,5	104,3	34.591	107,6	105,9
2004	27.327	107,0	103,4	34.350	106,8	104,9
2005	26.977	105,7	101,8	33.976	105,6	103,5
2006	26.447	103,6	99,0	33.377	103,8	100,7
2007	26.657	104,4	98,5	33.528	104,2	100,3
2008	27.037	105,9	97,6	33.873	105,3	99,2
2009	27.400	107,3	98,9	34.391	106,9	100,5
2010	28.162	110,3	99,2	35.354	109,9	100,7
2011	28.710	112,5	97,8	35.904	111,6	99,4
2012	29.227	114,5	97,0	36.466	113,4	98,5
2013	29.519	115,6	96,0	36.763	114,3	97,5
2014	30.783	120,6	97,3	38.341	119,2	98,9
2015	32.060	125,6	98,7	39.834	123,9	100,4

Quelle: Statistisches Landesamt Baden-Württemberg
(Arbeitskreises "Volkswirtschaftliche Gesamtrechnungen der Länder")
Berechnungsstand: Herbst 2016 - Rückrechnung bis 2000.

536. Einkommen der privaten Haushalte pro Jahr

Jahr	Primäreinkommen der privaten Haushalte			Verfügbares Einkommen der privaten Haushalte		
	Euro	Entw. in % (Jahr 2000 = 100)	Deutsch- land = 100	Euro	Entw. in % (Jahr 2000 = 100)	Deutsch- land = 100
2000	16.382	100,0	86,4	14.506	100,0	90,9
2002	16.800	102,6	86,5	15.277	105,3	91,2
2003	16.970	103,6	85,9	15.622	107,7	90,9
2004	17.028	103,9	85,4	15.796	108,9	90,2
2005	17.540	107,1	86,4	16.249	112,0	91,0
2006	18.144	110,8	86,1	16.380	112,9	89,7
2007	19.012	116,1	87,3	16.794	115,8	90,3
2008	19.599	119,6	86,5	17.022	117,3	89,2
2009	19.522	119,2	87,8	17.062	117,6	90,0
2010	19.767	120,7	87,0	17.254	118,9	88,7
2011	20.519	125,3	86,5	17.528	120,8	87,5
2012	20.874	127,4	85,6	17.854	123,1	87,4
2013	21.195	129,4	85,4	18.092	124,7	87,3
2014	21.567	131,7	85,0	18.330	126,4	86,8
2015

Quelle: Statistisches Landesamt Baden-Württemberg
(Arbeitskreises "Volkswirtschaftliche Gesamtrechnungen der Länder")
Berechnungsstand: Herbst 2015 - Rückrechnung bis 2000.

537. Umsätze der steuerpflichtigen Unternehmen

Jahr	Steuerpflichtige Unternehmen ¹		Steuerbarer Umsatz		Umsatzsteuervorauszahlung	
	absolut	Veränderung gegenüber dem ausgewiesenen Vorjahr in %	in 1.000 Euro	Veränderung gegenüber dem ausgewiesenen Vorjahr in %	in 1.000 Euro	Veränderung gegenüber dem ausgewiesenen Vorjahr in %
1980	5.135	x	5.172.833	x	102.532	x
1982	5.056	-1,6	5.139.651	-0,6	105.423	2,7
1984	5.358	5,6	5.611.817	8,4	120.921	12,8
1986	5.533	3,2	5.809.622	3,4	121.868	0,8
1988	5.771	4,1	6.202.842	6,3	134.337	9,3
1990	5.827	1,0	7.345.544	15,6	154.693	13,2
1992	6.159	5,4	9.100.252	19,3	197.501	21,7
1994	6.519	5,5	9.858.332	7,7	274.144	28,0
1996	6.408	-1,7	10.438.903	5,6	263.460	-4,1
1997	6.417	0,1	11.402.766	8,5	264.768	0,5
1998	6.451	0,5	11.076.287	-2,9	275.046	3,7
1999	6.510	0,9	11.253.370	1,6	274.643	-0,1
2000	6.529	0,3	12.058.823	6,7	.	x
2001	6.578	0,7	12.713.554	5,1	271.048	x
2002	6.606	0,4	13.803.879	7,9	269.836	-0,4
2003	6.554	-0,8	13.681.578	-0,9	328.349	17,8
2004	6.440	-1,8	13.481.944	-1,5	248.624	-32,1
2005	6.872	6,3	13.691.340	1,5	230.440	-7,9
2006	6.923	0,7	15.134.932	9,5	264.219	12,8
2007	7.092	2,4	16.837.471	10,1	293.425	10,0
2008	7.140	0,7	17.288.922	2,6	242.530	-21,0
2009	6.992	-2,1	16.857.329	-2,6	305.323	20,6
2010	7.043	0,7	16.533.279	-2,0	295.984	-3,2
2011	7.089	0,6	17.343.287	4,7	288.589	-2,6
2012	7.164	1,0	17.854.425	2,9	279.968	-3,1
2013	7.210	0,6	18.211.061	2,0	294.660	5,0
2014	7.132	-1,1	18.960.499	4,0	352.277	16,4
2015	7.085	-0,7	18.283.576	-3,7	360.597	2,3

Quelle: Statistisches Amt für Hamburg und Schleswig-Holstein
¹ Steuerpflichtige mit Lieferungen und Leistungen über 17.500 Euro.

Grafik 511. Anzahl der steuerpflichtigen Unternehmen

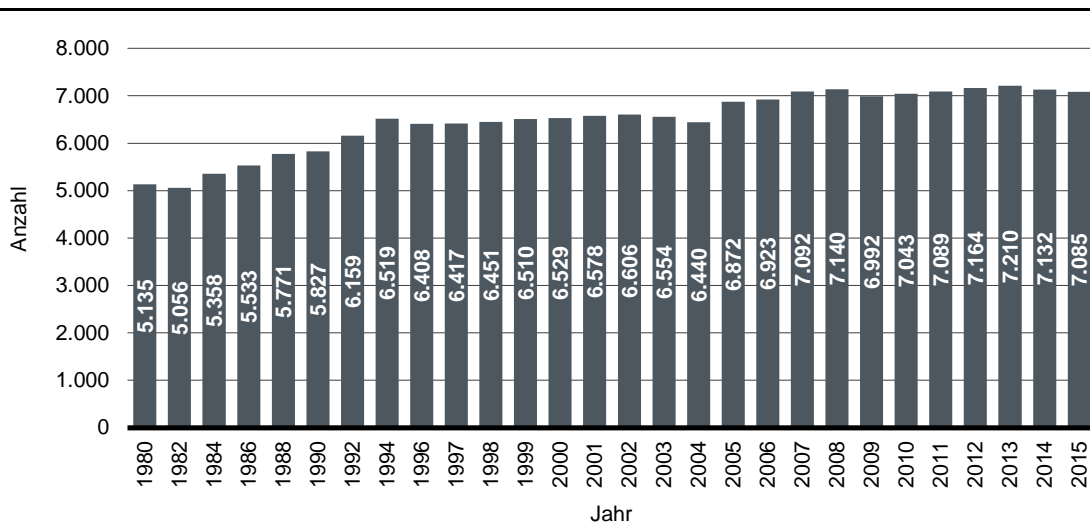

538. Unternehmensinsolvenzen

Jahr	insgesamt	davon			
		eröffnet		mangels Masse abgewiesen	
		absolut	in %	absolut	in %
1987	76	16	21,1	60	78,9
1988	56	10	17,9	46	82,1
1989	58	11	19,0	47	81,0
1990	65	16	24,6	49	75,4
1991	46	6	13,0	40	87,0
1992	52	4	7,7	48	92,3
1993	89	9	10,1	80	89,9
1994	83	14	16,9	69	83,1
1995	120	23	19,2	97	80,8
1996	83	16	19,3	67	80,7
1997	93	19	20,4	74	79,6
1998	87	26	29,9	61	70,1
1999	69	37	53,6	32	46,4
2000	57	32	56,1	25	43,9
2001	90	60	66,7	30	33,3
2002	138	84	60,9	54	39,1
2004	117	88	75,2	29	24,8
2005	89	73	82,0	16	18,0
2006	122	91	74,6	31	25,4
2007	63	55	87,3	8	12,7
2008	100	79	79,0	21	21,0
2009	105	85	81,0	20	19,0
2010	94	73	77,7	21	22,3
2011	96	83	86,5	13	13,5
2012	79	68	86,1	11	13,9
2013	58	45	77,6	13	22,4
2014	74	59	79,7	15	20,3
2015	38	33	86,8	5	13,2
2016	59	44	74,6	15	25,4

Quelle: Statistisches Amt für Hamburg und Schleswig-Holstein

539. Unternehmensinsolvenzen nach Wirtschaftsbereichen

Jahr	insgesamt	davon nach Wirtschaftsbereichen						
		Verarbeitendes Gewerbe	Baugewerbe	Handel	Gastgewerbe	Verkehr und Nachrichtenübermittlung	Dienstleistungen	unbekannt
2005	89	10	19	17	9	2	31	1
2006	122	8	25	29	13	8	36	3
2007	63	3	11	16	13	2	17	1
2008	100	5	26	13	8	5	25	18
2009	105	6	18	13	11	15	26	16
2010	94	3	14	14	10	11	28	14
2011	96	5	19	22	9	9	19	13
2012	79	4	14	18	7	12	18	6
2013	58	2	13	6	5	7	16	9
2014	74	11	12	7	7	8	20	9
2015	38	-	4	3	8	2	14	7
2016	59	5	15	7	8	7	11	6

Quelle: Statistisches Amt für Hamburg und Schleswig-Holstein

540. Ausgewählte Daten des Verarbeitenden Gewerbes ¹

Jahr	Betriebe ²	Be- schäftigte ²	Arbeiter- stunden	Bruttolohn- und -gehalts- summe	Umsatz		
					insgesamt		darunter im Ausland
					in 1.000	in 1.000 Euro	Anteil in %
2006	39	9.155	15.019	392.420	2.691.459	1.252.297	46,5
2007	43	9.242	15.282	404.496	2.287.966	1.429.577	62,5
2008	42	9.536	15.772	425.142	2.872.764	1.872.255	65,2
2009	38	9.079	14.917	408.363	2.864.145	2.279.643	79,6
2010	38	8.908	14.472	402.418	3.008.621	2.064.889	68,6
2011	39	8.922	14.741	424.884	2.104.412	1.374.156	65,3
2012	35	8.735	14.334	438.038	1.971.975	1.212.415	61,5
2013	36	9.187	14.852	451.363	2.335.335	1.670.509	71,5
2014	39	9.454	15.304	498.725	3.548.255	2.436.881	68,7
2015	39	9.528	14.782	542.185	2.747.041	1.698.043	61,8
2016	36	9.391	14.803	552.966	3.060.336	1.664.202	54,4

Quelle: Statistisches Amt für Hamburg und Schleswig-Holstein

¹ nur Betriebe mit im allgemeinen 50 und mehr Beschäftigten und monatlicher Berichtspflicht.² im Jahresdurchschnitt.**541. Investitionen in den Betrieben des Verarbeitenden Gewerbes**

Jahr	Betriebe ¹	Be- schäftigte	Investitionen			
			insgesamt	davon		je Be- schäftigten
				Gebäude und Grundstücke	Maschinen und Betriebs- ausstattung	
				1.000 Euro		
am 30.09. des Jahres						
1996	96	15.514	76.086	16.324	59.763	4.904
1997	100	15.383	75.088	15.620	59.468	4.881
1998	94	14.810	73.331	8.873	64.458	4.951
1999	95	14.930	80.403	6.122	74.281	5.385
2000	101	14.479	59.415	7.428	51.987	4.104
2001	96	14.222	90.843	24.930	65.913	6.388
2002	92	13.187	69.340	12.773	56.567	5.258
2003	86	11.558	45.315	7.860	37.454	3.921
2004	86	11.048	57.914	4.660	53.255	5.242
2005	81	10.457	49.175	6.474	42.699	4.702
2006	82	10.259	49.599	5.002	44.597	4.835
2007	85	10.446	61.190	2.677	58.513	5.858
2008	86	10.734	103.557	6.848	96.709	9.648
2009	79	9.828	72.365	26.737	45.628	7.363
2010	81	10.004	41.085	3.424	37.661	4.107
2011	73	9.745	51.405	9.865	41.540	5.275
2012	69	9.823	56.299	10.159	46.140	5.731
2013	73	10.368	55.135	4.887	50.248	5.318
2014	72	10.579	51.353	4.944	46.408	4.854
2015	73	10.430	73.150	20.240	52.911	7.013

Quelle: Statistisches Amt für Hamburg und Schleswig-Holstein

¹ Nur Betriebe mit im allgemeinen 20 und mehr Beschäftigten.

542. Ausgewählte Daten des Baugewerbes

Jahr	Bauhauptgewerbe am 30.06 des Jahres Ergebnisse der Ergänzungserhebung			Ausbaugewerbe am 30.06. des Jahres (Betriebe von Unternehmen mit 10 und mehr Beschäftigten)		
	Betriebe	Beschäftigte	Baugewerblicher Jahresumsatz in 1.000 Euro	Betriebe	Beschäftigte	Baugewerblicher Jahresumsatz in 1.000 Euro
1989	144	2.844	220.124	78	2.196	115.231
1990	151	2.880	224.472	80	2.128	135.992
1991	160	2.906	234.838	85	2.240	136.114
1992	166	2.924	240.712	82	2.146	149.802
1993	158	3.048	260.388	83	2.125	138.265
1994	154	3.064	243.958	83	2.161	160.239
1995	166	2.936	193.296	86	2.298	190.270
1996	129	2.343	157.678	90	2.305	175.267
1997	132	2.064	185.447	97	2.311	182.833
1998	131	1.891	166.094	95	2.190	154.167
1999	118	1.679	157.074	85	1.953	155.238
2000	117	1.574	130.788	83	1.878	157.911
2001	112	1.370	115.770	84	1.831	134.621
2002	108	1.263	116.497	78	1.580	117.107
2003	96	1.128	68.992	69	1.403	102.682
2004	85	801	65.844	64	1.261	99.916
2005	74	724	57.488	56	1.142	97.775
2006	77	718	62.812	55	1.106	79.967
2007	74	725	50.712	47	978	80.606
2008	65	679	48.798	46	972	90.062
2009	63	706	69.206	43	951	83.908
2010	60	665	47.877	42	957	85.689
2011	61	728	67.836	42	1.041	97.185
2012	56	752	68.467	42	1.041	95.011
2013	62	776	63.901	41	1.052	97.910
2014	53	794	83.697	41	1.069	112.213
2015	59	841	84.491	40	1.148	89.762
2016	74	870	...	36	1.118	...

Quelle: Statistisches Amt für Hamburg und Schleswig-Holstein

Grafik 512. Anzahl der Betriebe des Bauhaupt- und Ausbaugewerbe

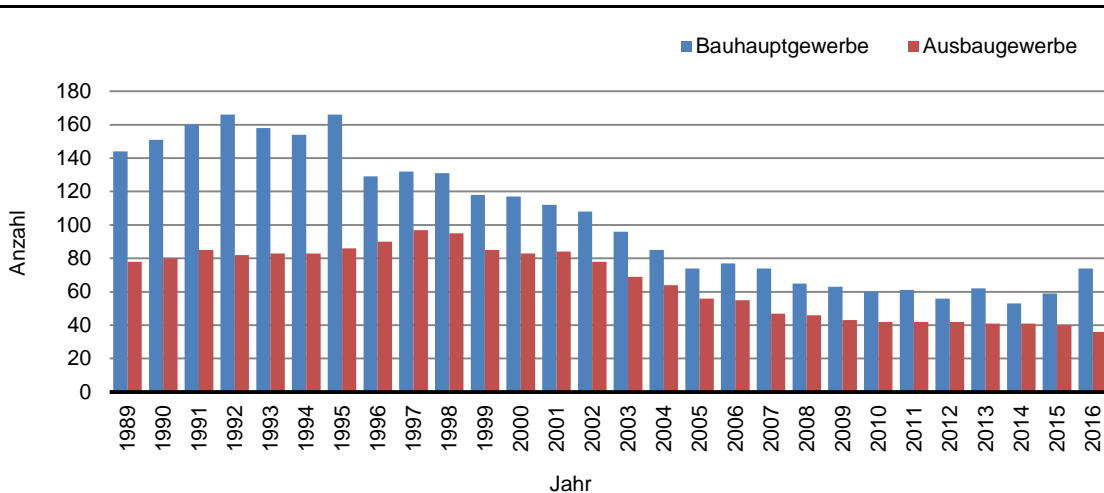

543. Baugewerblicher Umsatz von Unternehmen mit 20 und mehr Beschäftigten

Jahr	Jahresumsatz insgesamt	davon im					
		Wohnungsbau		gewerblicher und industrieller Bau ¹		öffentlicher- und Verkehrsbau	
		in 1.000 Euro	in % von 1	in 1.000 Euro	in % von 1	in 1.000 Euro	in % von 1
		1	2	3	4	5	6
1997	154.183	25.011	16,2	73.116	47,4	56.055	36,4
1998	155.261	34.155	22,0	65.570	42,2	55.537	35,8
1999	125.185	27.124	21,7	58.195	46,5	39.866	31,8
2000	95.242	12.916	13,6	33.618	35,3	48.708	51,1
2001	74.872	9.979	13,3	32.796	43,8	32.097	42,9
2002	65.261	6.862	10,5	34.953	53,6	23.446	35,9
2003	52.953	5.592	10,6	22.203	41,9	25.158	47,5
2004	40.109	5.413	13,5	12.372	30,8	22.324	55,7
2005	31.574	4.030	12,8	13.306	42,1	14.238	45,1
2006	31.755	4.300	13,5	16.992	53,5	10.463	32,9
2007	36.154	5.158	14,3	13.016	36,0	17.980	49,7
2008	30.410	7.782	25,6	14.427	47,4	8.201	27,0
2009	50.305	17.200	34,2	25.544	50,8	7.561	15,0
2010	25.780	7.100	27,5	12.079	46,9	6.601	25,6
2011	43.793	10.281	23,5	20.978	47,9	12.534	28,6
2012	41.367	7.855	19,0	24.393	59,0	9.119	22,0
2013	41.390	10.915	26,4	23.828	57,6	6.647	16,1
2014	59.851	16.965	28,3	34.503	57,6	8.383	14,0
2015	52.481	13.804	26,3	29.652	56,5	9.024	17,2
2016	71.411	22.999	32,2	38.342	53,7	10.071	14,1

Quelle: Statistisches Landesamt Schleswig-Holstein

¹ inklusive Landwirtschaftsbau.**544. Die Kieler Handwerksbetriebe nach Handwerksgruppen - 2016**

Handwerksgruppe	Betriebe insgesamt	davon			
		zulassungspflichtige Handwerke		zulassungsfreie Handwerke	
		abs.	in %	abs.	in %
Bauhandwerk	375	241	64,3	134	35,7
Metallhandwerk	392	372	94,9	20	5,1
Holzhandwerk	82	52	63,4	30	36,6
Bekleidung	92	-	0,0	92	100,0
Nahrungsmittelhandwerke	37	36	97,3	1	2,7
Gesundheits-, Körperpflege-, und Reinigungshandwerke	351	235	67,0	116	33,0
Glas-, Papier- und sonstige Handwerke	94	13	13,8	81	86,2
Handwerksbetriebe insg.	1.423	949	66,7	474	33,3
zudem handwerksähnliche Gewerbebetriebe ¹	271	x	x	x	x

Quelle: Handwerkskammer Lübeck

¹ inklusive der Betriebe mit einfachen Tätigkeiten.

545. Handwerksbetriebe in der Landeshauptstadt Kiel

Jahr	Betriebe insgesamt	davon		
		zulassungs- pflichtige Handwerke	zulassungs- freie Handwerke	handwerks- ähnliche Gewerbe- betriebe ¹
2001	1.516		zusammen 1.159	357
2002	1.496		zusammen 1.153	343
2003	1.495		zusammen 1.148	347
2004	1.576	1.010	235	331
2005	1.602	998	288	316
2006	1.642	996	325	321
2007	1.641	997	349	295
2008	1.651	987	373	291
2009	1.688	992	395	301
2010	1.652	976	373	303
2011	1.616	972	371	273
2012	1.663	949	436	278
2013	1.682	949	455	278
2014	1.684	952	469	263
2015	1.687	952	465	270
2016	1.694	949	474	271

Quelle: Handwerkskammer Lübeck

¹ inklusive der Betriebe mit einfachen Tätigkeiten.**546. Auszubildende im Handwerk**

Jahr	insgesamt	davon				darunter	
		männlich		weiblich		im 1. Lehrjahr	Ausländer/- innen
		abs.	in %	abs.	in %		
2001	1.395	998	71,5	397	28,5	449	77
2002	1.294	897	69,3	397	30,7	449	77
2003	1.309	937	71,6	372	28,4	413	64
2004	1.285	923	71,8	362	28,2	392	52
2005	1.277	900	70,5	377	29,5	399	50
2006	1.271	905	71,2	366	28,8	399	37
2007	1.325	915	69,1	410	30,9	475	36
2008	1.349	934	69,2	415	30,8	511	35
2009	1.373	928	67,6	445	32,4	521	53
2010	1.417	952	67,2	465	32,8	509	49
2011	1.349	900	66,7	449	33,3	479	40
2012	1.377	920	66,8	457	33,2	531	44
2013	1.339	895	66,8	444	33,2	477	47
2014	1.315	900	68,4	415	31,6	451	53
2015	1.252	878	70,1	374	29,9	459	56
2016	1.214	888	73,1	326	26,9	468	72

Quelle: Handwerkskammer Lübeck

Kapitel 6: Fremdenverkehr

Erklärungen und Definitionen

Beherbergungsstätten

Beherbergungsstätten sind Einrichtungen (Hotels, Pensionen u.ä.) für die vorübergehende Beherbergung von Gästen mit zehn und mehr Betten.

Bettenauslastung

Die Bettenauslastung ist das Verhältnis der tatsächlichen Übernachtungen zu den möglichen Übernachtungen innerhalb des Berichtszeitraums (hier: binnen eines Jahres).

Durchschnittlicher Aufenthalt

Die durchschnittliche Aufenthaltsdauer in Tagen gibt das Verhältnis von Gästen zu den Übernachtungen in Tagen an.
(Übernachtungen/Gäste)

601. Gäste und Übernachtungen

Zeitraum ¹	Gäste/Ankünfte ²	Übernachtungen ²	durchschnittliche Aufenthaltsdauer in Tagen
Sommerhalbjahr 1989	120.345	261.300	2,17
Winterhalbjahr 1989/90	75.272	159.057	2,11
Sommerhalbjahr 1990	121.109	256.686	2,12
Winterhalbjahr 1990/91	81.267	165.878	2,04
Sommerhalbjahr 1991	122.883	254.522	2,07
Winterhalbjahr 1991/92	90.016	181.349	2,01
Sommerhalbjahr 1992	116.379	253.281	2,18
Winterhalbjahr 1992/93	78.838	158.918	2,02
Sommerhalbjahr 1993	110.619	236.326	2,14
Winterhalbjahr 1993/94	75.409	159.882	2,12
Sommerhalbjahr 1994	112.358	239.034	2,13
Winterhalbjahr 1994/95	78.842	176.584	2,24
Sommerhalbjahr 1995	116.638	255.216	2,19
Winterhalbjahr 1995/96	82.325	173.438	2,11
Sommerhalbjahr 1996	115.688	239.727	2,07
Winterhalbjahr 1996/97	83.858	159.837	1,91
Sommerhalbjahr 1997	121.593	236.839	1,95
Winterhalbjahr 1997/98	87.329	164.462	1,88
Sommerhalbjahr 1998	122.024	237.800	1,95
Winterhalbjahr 1998/99	87.092	157.255	1,81
Sommerhalbjahr 1999	121.806	232.623	1,91
Winterhalbjahr 1999/2000	92.012	162.664	1,77
Sommerhalbjahr 2000	127.159	247.603	1,95
Winterhalbjahr 2000/2001	91.383	170.499	1,87
Sommerhalbjahr 2001	132.011	250.058	1,89
Winterhalbjahr 2001/2002	94.376	172.083	1,82
Sommerhalbjahr 2002	130.211	248.723	1,91
Winterhalbjahr 2002/2003	91.230	167.402	1,83
Sommerhalbjahr 2003	132.592	260.399	1,96
Winterhalbjahr 2003/2004	88.636	171.878	1,94
Sommerhalbjahr 2004	128.829	256.136	1,99
Winterhalbjahr 2004/2005	88.352	165.605	1,87
Sommerhalbjahr 2005	147.214	296.234	2,01
Winterhalbjahr 2005/2006	90.977	173.557	1,91
Sommerhalbjahr 2006	149.661	296.570	1,98
Winterhalbjahr 2006/2007	101.985	194.161	1,90
Sommerhalbjahr 2007	150.391	287.538	1,91
Winterhalbjahr 2007/2008	103.413	195.186	1,89
Sommerhalbjahr 2008	155.195	303.210	1,95
Winterhalbjahr 2008/2009	91.934	184.459	2,01
Sommerhalbjahr 2009	157.999	304.736	1,93
Winterhalbjahr 2009/2010	100.476	186.844	1,86
Sommerhalbjahr 2010	169.323	328.434	1,94
Winterhalbjahr 2010/2011	109.241	209.573	1,92
Sommerhalbjahr 2011	185.648	350.090	1,89
Winterhalbjahr 2011/2012	112.498	216.579	1,93
Sommerhalbjahr 2012	187.665	357.911	1,91
Winterhalbjahr 2012/2013	115.804	226.757	1,96
Sommerhalbjahr 2013	191.442	380.578	1,99
Winterhalbjahr 2013/2014	126.106	256.328	2,03
Sommerhalbjahr 2014	197.935	387.917	1,96
Winterhalbjahr 2014/2015	131.496	267.804	2,04
Sommerhalbjahr 2015	207.055	407.366	1,97
Winterhalbjahr 2015/2016	136.701	265.111	1,94
Sommerhalbjahr 2016	215.271	405.897	1,89

Quelle: Statistisches Amt für Hamburg und Schleswig-Holstein

¹ Sommerhalbjahr vom 01.05. - 31.10., Winterhalbjahr vom 01.11. - 30.04.² bis 2011 in Beherbergungsstätten mit 9 und mehr Betten, seit 2012 mit 10 und mehr Betten.

602. Gäste und Übernachtungen nach Herkunft ¹

Jahr	Insgesamt		davon aus							
	Ankünfte	Über- nachtungen	Deutschland				Ausland			
			Ankünfte		Übernachtungen		Ankünfte		Übernachtungen	
			absolut	absolut	in %	absolut	in %	absolut	in %	absolut
1988	190.509	411.306	144.826	76,0	301.397	73,3	45.683	24,0	109.909	26,7
1989	195.617	420.357	149.032	76,2	314.688	74,9	46.585	23,8	105.669	25,1
1990	202.376	422.564	151.133	74,7	317.585	75,2	51.243	25,3	104.979	24,8
1991	212.899	435.871	156.555	73,5	325.014	74,6	56.344	26,5	110.857	25,4
1992	195.217	412.199	152.008	77,9	327.185	79,4	43.209	22,1	85.014	20,6
1993	186.028	396.208	145.866	78,4	309.802	78,2	40.162	21,6	86.406	21,8
1994	191.200	415.618	150.444	78,7	335.032	80,6	40.756	21,3	80.586	19,4
1995	198.963	428.654	157.017	78,9	350.379	81,7	41.946	21,1	78.275	18,3
1996	196.157	413.265	158.733	80,9	338.088	81,8	37.424	19,1	75.177	18,2
1997	207.760	394.381	160.057	77,0	318.371	80,7	47.703	23,0	76.010	19,3
1998	211.055	400.419	161.886	76,7	315.525	78,8	49.169	23,3	84.894	21,2
1999	208.408	391.321	164.343	78,9	314.035	80,2	44.065	21,1	77.286	19,8
2000	219.539	413.956	171.141	78,0	330.053	79,7	48.398	22,0	83.903	20,3
2001	225.226	423.199	173.673	77,1	333.873	78,9	51.553	22,9	89.326	21,1
2002	222.766	418.587	172.227	77,3	333.253	79,6	50.539	22,7	85.334	20,4
2003	226.591	431.109	177.828	78,5	342.651	79,5	48.763	21,5	88.458	20,5
2004	213.866	424.026	172.189	80,5	343.695	81,1	41.677	19,5	80.331	18,9
2005	235.328	457.744	194.443	82,6	383.301	83,7	40.885	17,4	74.443	16,3
2006	243.204	476.113	200.516	82,4	395.625	83,1	42.688	17,6	80.488	16,9
2007	252.785	480.216	202.371	80,1	385.926	80,4	50.414	19,9	94.290	19,6
2008	255.474	497.475	204.676	80,1	395.207	79,4	50.798	19,9	102.268	20,6
2009	252.449	487.878	208.456	82,6	403.248	82,7	43.993	17,4	84.630	17,3
2010	272.288	521.914	220.680	81,0	423.753	81,2	51.608	19,0	98.161	18,8
2011	296.344	563.960	243.630	82,2	463.791	82,2	52.714	17,8	100.169	17,8
2012	304.074	581.157	246.360	81,0	469.861	80,8	57.714	19,0	111.296	19,2
2013	307.270	608.551	244.400	79,5	474.349	77,9	62.870	20,5	134.202	22,1
2014	328.786	652.875	260.652	79,3	500.750	76,7	68.134	20,7	152.125	23,3
2015	339.538	674.980	268.617	79,1	514.857	76,3	70.921	20,9	160.123	23,7
2016	353.102	668.141	285.598	80,9	527.308	78,9	67.504	19,1	140.833	21,1

Quelle: Statistisches Amt für Hamburg und Schleswig-Holstein

¹ bis 2011 in Beherbergungsstätten mit 9 und mehr Betten, seit 2012 mit 10 und mehr Betten.

Grafik 601. Anzahl der Ankünfte im Fremdenverkehr

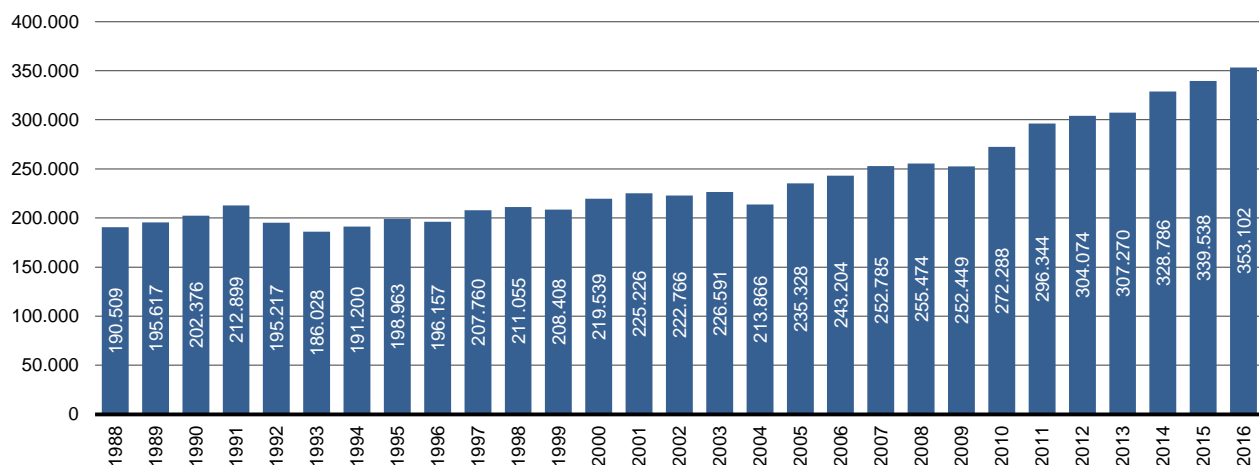

603. Ankünfte, Übernachtungen und Aufenthaltsdauer der Gäste nach Monat und Jahr ¹

Jahr	Monat	Ankünfte		Übernachtungen		durchschnittliche Aufenthaltsdauer in Tagen
		insgesamt	Veränderung zum Vorjahresmonat	insgesamt	Veränderung zum Vorjahresmonat	
		absolut	in %	absolut	in %	
2013	Januar	14.780	-2,5	27.916	-5,0	1,89
	Februar	16.375	-5,5	32.608	-1,1	1,99
	März	19.302	-3,2	41.251	5,3	2,14
	April	21.811	7,3	42.060	7,7	1,93
	Mai	31.696	6,7	60.580	11,4	1,91
	Juni	33.543	2,7	66.581	7,9	1,98
	Juli	34.429	7,9	68.368	11,3	1,99
	August	38.440	7,0	74.153	7,5	1,93
	September	29.594	-0,5	59.520	1,1	2,01
	Oktober	24.341	7,8	51.440	14,6	2,11
	November	22.457	-5,2	44.955	2,1	2,00
	Dezember	20.839	4,7	38.590	-0,2	1,85
2014	Januar	16.276	10,1	32.835	17,6	2,02
	Februar	19.724	20,5	40.129	23,1	2,03
	März	21.307	10,4	46.487	12,7	2,18
	April	24.572	12,7	51.705	22,9	2,10
	Mai	32.832	3,6	65.484	8,1	1,99
	Juni	34.689	3,4	68.883	3,5	1,99
	Juli	36.579	6,2	72.513	6,1	1,98
	August	38.421	0,0	76.472	3,1	1,99
	September	30.054	1,6	57.115	-4,0	1,90
	Oktober	27.347	12,3	53.110	3,2	1,94
	November	25.188	12,2	48.336	7,5	1,92
	Dezember	23.228	11,5	44.855	16,2	1,93
2015	Januar	16.604	2,0	33.376	1,6	2,01
	Februar	19.514	-1,1	40.958	2,1	2,10
	März	23.227	9,0	51.435	10,6	2,21
	April	23.735	-3,4	48.844	-5,5	2,06
	Mai	32.574	-0,8	64.598	-1,4	1,98
	Juni	35.555	2,5	71.070	3,2	2,00
	Juli	41.030	12,2	78.622	8,4	1,92
	August	38.934	1,3	76.009	-0,6	1,95
	September	31.018	3,2	62.303	9,1	2,01
	Oktober	27.944	2,2	54.764	3,1	1,96
	November	25.383	0,8	48.736	0,8	1,92
	Dezember	24.510	5,5	45.711	1,9	1,86
2016	Januar	16.905	1,8	34.647	3,8	2,05
	Februar	21.862	12,0	40.406	-1,3	1,85
	März	22.764	-2,0	46.846	-8,9	2,06
	April	25.277	6,5	48.765	-0,2	1,93
	Mai	32.164	-1,3	60.357	-6,6	1,88
	Juni	35.449	-0,3	68.233	-4,0	1,92
	Juli	45.491	10,9	79.893	1,6	1,76
	August	39.295	0,9	75.606	-0,5	1,92
	September	34.198	10,3	64.834	4,1	1,90
	Oktober	28.674	2,6	56.974	4,0	1,99
	November	25.745	1,4	47.601	-2,3	1,85
	Dezember	25.376	3,5	46.315	1,3	1,83

Quelle: Statistisches Amt für Hamburg und Schleswig-Holstein - monatliche Meldungen

¹ in Beherbergungsstätten mit 10 und mehr Betten (seit 2012).

Anmerkung: Die Summe der monatlichen Werte kann aufgrund fehlender Korrekturmeldungen vom Jahresergebnis abweichen.

Grafik 602. Anzahl der Übernachtungen im Fremdenverkehr

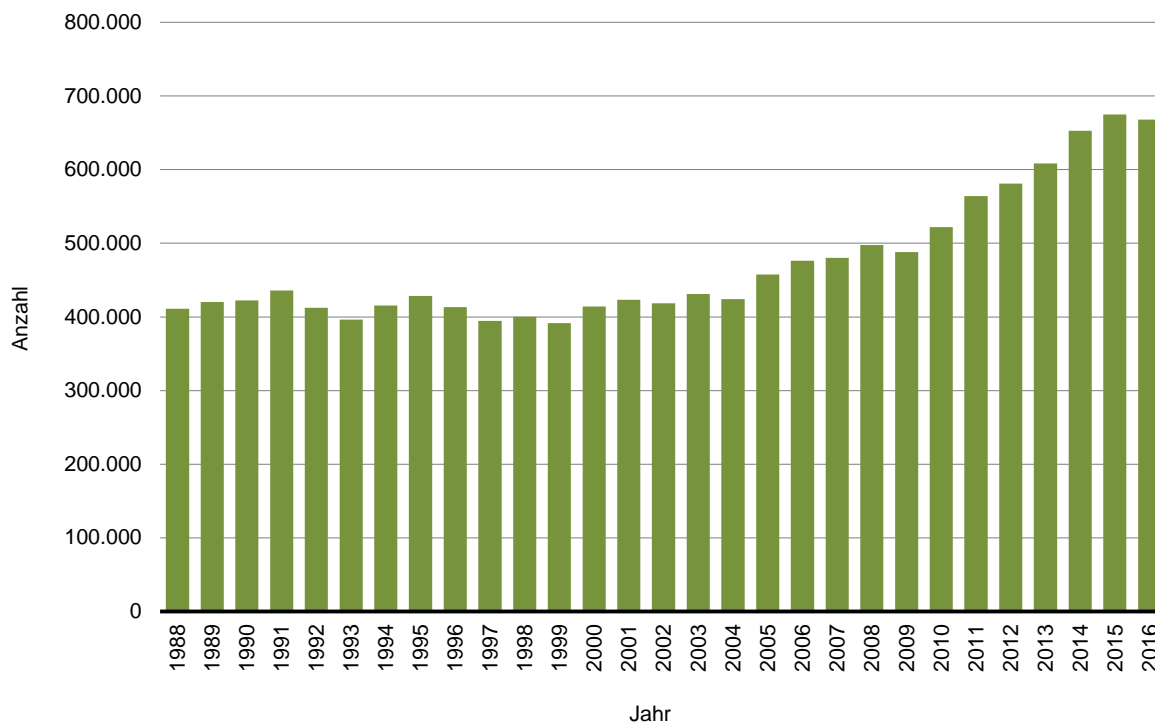

Grafik 603. Anteil der Ausländer/innen am Fremdenverkehr in Prozent

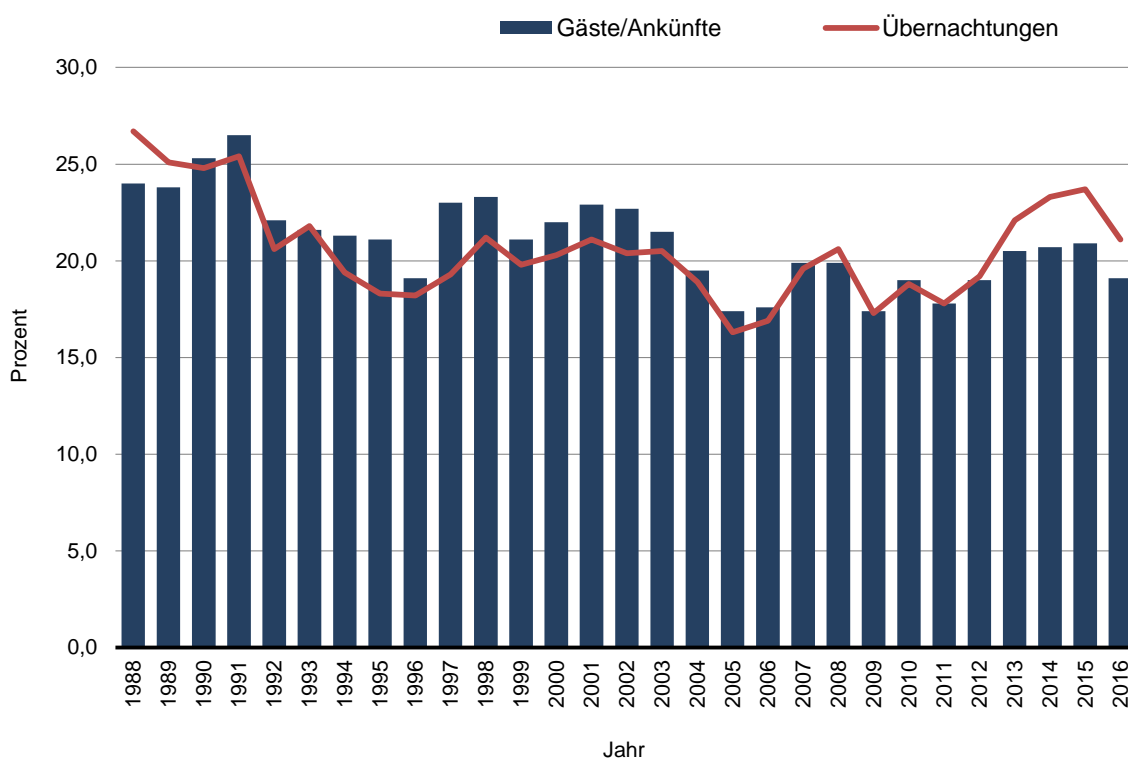

604. Gäste und Übernachtungen nach Herkunftsland ¹

Herkunftsland	2016			2015			2014		
	Ankünfte	Über- nachtungen	Aufenthalt in Tagen	Ankünfte	Über- nachtungen	Aufenthalt in Tagen	Ankünfte	Über- nachtungen	Aufenthalt in Tagen
Deutschland	285.598	527.308	1,85	268.617	514.857	1,92	260.652	500.750	1,92
Belgien	1.285	2.029	1,58	1.346	2.109	1,57	1.341	2.076	1,55
Bulgarien	117	1.372	11,73	159	506	3,18	361	706	1,96
Dänemark	19.591	33.779	1,72	19.554	33.752	1,73	18.201	32.251	1,77
Estland	154	430	2,79	140	391	2,79	122	452	3,70
Finnland	585	1.094	1,87	759	1.309	1,72	804	1.585	1,97
Frankreich	1.955	3.798	1,94	2.075	4.774	2,30	2.423	4.760	1,96
Griechenland	215	2.078	9,67	165	395	2,39	180	571	3,17
Großbritannien	2.556	6.889	2,70	2.450	6.545	2,67	2.491	5.522	2,22
Irland	153	272	1,78	202	331	1,64	182	497	2,73
Island	52	77	1,48	76	132	1,74	102	201	1,97
Italien	1.313	4.003	3,05	1.359	2.805	2,06	1.338	2.854	2,13
Kroatien	120	706	5,88	99	651	6,58	89	319	3,58
Lettland	185	234	1,26	236	305	1,29	221	533	2,41
Litauen	505	728	1,44	694	878	1,27	831	1.048	1,26
Luxemburg	358	584	1,63	284	449	1,58	289	469	1,62
Malta	41	98	2,39	14	16	1,14	31	48	1,55
Niederlande	4.215	6.723	1,60	4.538	7.993	1,76	4.173	7.279	1,74
Norwegen	8.647	12.100	1,40	9.052	12.930	1,43	9.386	13.671	1,46
Österreich	2.396	4.690	1,96	2.370	4.285	1,81	1.922	3.536	1,84
Polen	1.335	4.039	3,03	1.764	11.159	6,33	1.318	6.476	4,91
Portugal	258	615	2,38	274	4.667	17,03	281	4.559	16,22
Rumänien	296	1.674	5,66	277	2.224	8,03	345	2.153	6,24
Russland	527	1.706	3,24	684	2.217	3,24	1.013	2.601	2,57
Schweden	6.693	12.232	1,83	6.548	10.569	1,61	6.965	11.603	1,67
Schweiz	3.876	6.720	1,73	4.058	7.441	1,83	3.669	6.981	1,90
Slowenien	77	160	2,08	49	236	4,82	144	802	5,57
Slowenien	77	160	2,08	49	236	4,82	54	138	2,56
Spanien	1.150	4.325	3,76	1.115	3.702	3,32	897	2.036	2,27
Tschechische Rep.	372	565	1,52	334	834	2,50	396	1.168	2,95
Türkei	486	2.483	5,11	394	1.244	3,16	364	1.209	3,32
Ukraine	139	649	4,67	157	857	5,46	203	1.023	5,04
Ungarn	170	596	3,51	264	2.311	8,75	298	3.237	10,86
Zypern	35	149	4,26	24	59	2,46	34	109	3,21
europ. Ausland insg.	60.190	118.406	1,97	61.994	129.459	2,09	60.733	122.924	2,02
Südafrika	155	637	4,11	267	852	3,19	104	211	2,03
Afrika insg.	619	3.309	5,35	731	3.474	4,75	371	1.749	4,71
Arab. Golfstaaten	358	1.576	4,40	678	1.885	2,78	698	6.798	9,74
China	545	2.007	3,68	538	1.402	2,61	440	1.085	2,47
Indien	336	1.666	4,96	288	1.141	3,96	228	1.074	4,71
Israel	340	1.092	3,21	721	4.227	5,86	607	4.195	6,91
Japan	270	758	2,81	332	1.005	3,03	317	727	2,29
Süd-Korea	119	282	2,37	131	711	5,43	70	140	2,00
Taiwan	61	142	2,33	30	84	2,80	53	126	2,38
Asien insg.	2.728	9.817	3,60	3.741	15.064	4,03	3.076	18.289	5,95
Kanada	320	753	2,35	308	958	3,11	221	706	3,19
USA	1.647	4.220	2,56	1.872	4.965	2,65	1.632	4.135	2,53
Brasilien	268	465	1,74	313	858	2,74	374	747	2,00
Mittelamerika und Karibik	78	208	2,67	116	291	2,51	98	245	2,50
Amerika insg.	2.552	6.205	2,43	2.883	7.642	2,65	2.577	6.674	2,59
Australien	437	1.453	3,32	508	2.515	4,95	352	730	2,07
Neuseeland/Ozeanien	83	212	2,55	76	221	2,91	89	205	2,30
Australien insg.	532	1.698	3,19	584	2.736	4,68	441	935	2,12
ohne Angaben	883	1.398	1,58	988	1.748	1,77	936	1.554	1,66
Gesamtsumme	353.102	668.141	1,89	339.538	674.980	1,99	328.786	652.875	1,99

Quelle: Statistisches Amt für Hamburg und Schleswig-Holstein

¹ in Beherbergungsstätten mit 10 und mehr Betten.

605. Durchschnittlicher Aufenthalt

Jahr	Gesamt	davon	
		Deutsche	Ausländer
in Tagen			
1997	1,90	1,99	1,59
1998	1,90	1,95	1,73
1999	1,88	1,91	1,75
2000	1,89	1,93	1,73
2001	1,88	1,92	1,73
2002	1,88	1,93	1,69
2003	1,90	1,93	1,81
2004	1,98	2,00	1,93
2005	1,95	1,97	1,82
2006	1,96	1,97	1,89
2007	1,90	1,91	1,87
2008	1,95	1,93	2,01
2009	1,93	1,93	1,92
2010	1,92	1,92	1,90
2011	1,90	1,90	1,90
2012	1,91	1,91	1,93
2013	1,98	1,94	2,13
2014	1,99	1,92	2,23
2015	1,99	1,92	2,26
2016	1,89	1,84	2,09

Grafik 604.
Hotelaufenthalt in Tagen

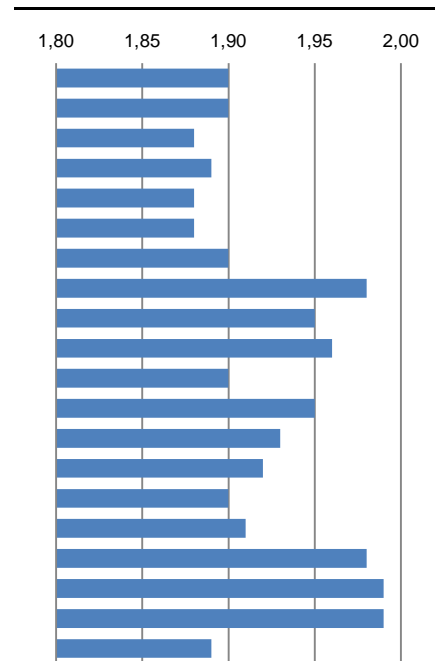

Quelle: Statistisches Amt für Hamburg und Schleswig-Holstein

606. Beherbergungskapazitäten

Jahr	Anzahl der Betriebe ¹	Anzahl der Betten	jährliche Bettenauslastung	zudem: Campingplätze
	abs.	abs.	in %	abs.
1997	39	2.887	37,4	1
1998	39	2.873	38,2	1
1999	39	2.741	39,1	1
2000	37	2.819	40,2	1
2001	36	2.809	41,3	1
2002	38	2.844	40,3	1
2003	41	3.344	35,3	1
2004	39	3.271	35,5	1
2005	41	3.326	37,7	1
2006	41	3.408	38,3	1
2007	40	3.391	38,8	1
2008	41	3.339	40,8	2
2009	41	3.520	38,0	2
2010	49	4.019	35,6	2
2011	50	4.101	37,7	2
2012	48	4.157	38,3	2
2013	47	4.171	40,0	2
2014	48	4.199	42,6	2
2015	47	4.189	42,7	2
2016	45	4.290	42,7	2

Grafik 605.
Hotelbettenauslastung in %

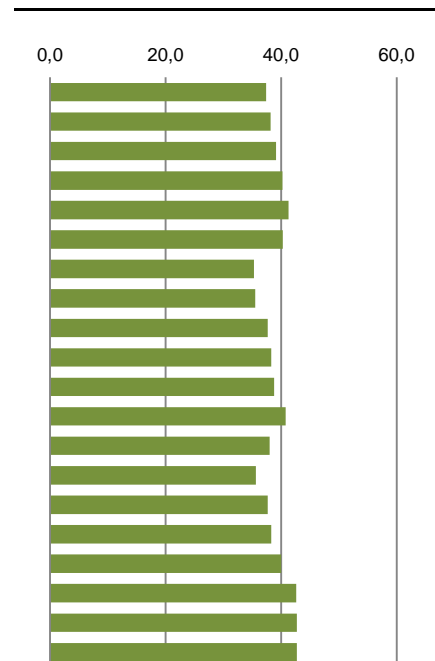

Quelle: Statistisches Amt für Hamburg und Schleswig-Holstein

¹ bis 2011 in Beherbergungsstätten mit 9 und mehr Betten, seit 2012 mit 10 und mehr Betten, Stand: 01.07. des Jahres.

Kapitel 7: Hafen und Verkehr

Erklärungen und Definitionen

Bruttoreaumzahl (BRZ) / Nettoreaumzahl (NRZ)

Die Bruttoreaumzahl (BRZ) ist eine Maßeinheit, die zur Vermessung von Schiffen verwendet wird. Die Bruttoreaumzahl wird bei Schiffen ab einer Länge von 24 m verwendet und ersetzt die früher verwendete Maßeinheit Bruttoregistertonne. Die BRZ ist wie die Nettoreaumzahl (NRZ) eine dimensionslose Vergleichszahl.

Fahrzeugbestand

Seit 2008 die tatsächlich zugelassenen Fahrzeuge mit einem amtlichen Kennzeichen.

Güterumschlag

Das Gewicht der beförderten Güter als Bruttogewicht, ohne etwaig verwendete Container oder sonstige Ladehilfsmittel.

Flugbewegungen

Anzahl der Starts und Landungen von Flugzeugen oder Hubschraubern.

Wagenkilometer

Zahl der Kilometer, die Fahrzeuge im Einsatz für die Personenbeförderung zurückgelegt haben.

701. Güterumschlag nach Verkehrsart im Kieler Hafen in 1.000 to.

Güterumschlag in 1.000 to.	Jahr									
	2000	2005	2010	2011	2012	2013	2014	2015	2016	
Güterumschlag gesamt										
Insgesamt	4.923,1	4.738,2	5.798,1	6.293,4	6.310,7	6.323,0	6.426,8	6.155,0	6.479,7	
dav. Einfuhr	2.764,0	2.760,4	3.335,9	3.405,1	3.523,4	3.431,5	3.693,2	3.498,0	3.824,8	
dav. Ausfuhr	2.159,1	1.977,8	2.462,2	2.888,3	2.787,3	2.891,5	2.733,6	2.657,0	2.654,9	
darunter										
Auslandsverkehr										
Insgesamt	4.545,9	4.464,3	5.510,0	6.040,3	5.987,6	5.828,6	6.099,9	5.823,7	6.142,5	
dav. Einfuhr	2.455,4	2.544,9	3.126,8	3.215,0	3.283,5	3.084,0	3.429,1	3.229,0	3.536,5	
dav. Ausfuhr	2.090,5	1.919,4	2.383,2	2.825,3	2.704,1	2.744,6	2.670,8	2.594,7	2.606,0	
Küstenverkehr										
Insgesamt	52,9	51,9	37,8	32,6	37,1	99,0	154,1	16,7	104,1	
dav. Einfuhr	48,4	50,4	27,0	22,9	23,2	89,6	151,3	10,2	95,5	
dav. Ausfuhr	4,5	1,4	10,8	9,7	13,9	9,4	2,8	6,5	8,6	
Binnenverkehr										
Insgesamt	324,3	222,0	250,4	220,5	285,9	395,5	172,9	314,6	233,1	
dav. Einfuhr	260,2	165,0	182,2	167,2	216,6	257,9	112,9	258,8	192,9	
dav. Ausfuhr	64,1	57,0	68,2	53,3	69,3	137,6	60,0	55,8	40,2	
darunter										
Massengut										
Insgesamt	1.277,4	1.364,7	1.434,3	1.176,2	1.183,0	1.190,3	1.295,7	1.174,3	993,4	
dav. Einfuhr	799,8	1.128,3	1.143,4	910,9	1.043,6	895,9	1.072,5	962,1	905,4	
dav. Ausfuhr	477,5	236,4	290,9	265,3	139,4	294,4	223,2	212,2	88,0	
Sack- und Stückgut										
Insgesamt	215,1	78,9	158,0	19,2	101,6	37,1	41,3	24,8	13,7	
dav. Einfuhr	167,8	55,3	121,2	3,0	78,7	24,7	29,1	5,7	1,0	
dav. Ausfuhr	47,3	23,6	36,8	16,2	22,9	12,4	12,2	19,1	12,7	
Fährverkehr										
Insgesamt	3.430,7	3.294,5	4.205,9	5.097,9	5.028,1	5.095,7	5.089,8	4.955,9	5.472,6	
dav. Einfuhr	1.796,4	1.576,8	2.071,3	2.491,2	2.401,1	2.511,0	2.591,6	2.530,2	2.918,4	
dav. Ausfuhr	1.634,2	1.717,7	2.134,6	2.606,7	2.627,0	2.584,7	2.498,2	2.425,7	2.554,2	

Quelle: Seehafen Kiel GmbH & Co.Kg

Grafik 701. Güterumschlag im Kieler Hafen in 1.000 to.

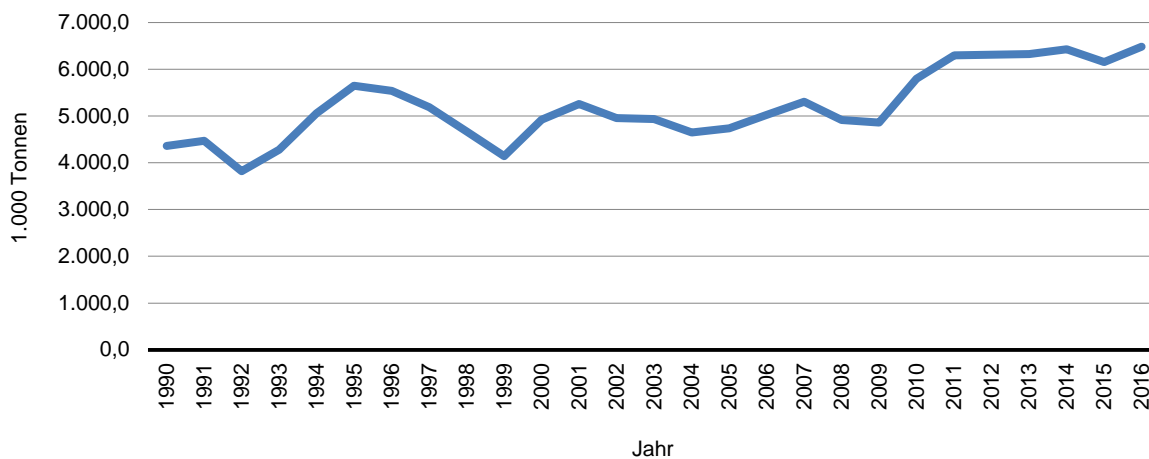

702. Fährverkehr im Kieler Hafen

Merkmal	Jahr								
	2000	2005	2010	2011	2012	2013	2014	2015	2016
Passagiere									
insgesamt	1.046.908	1.344.744	1.551.510	1.497.726	1.568.664	1.576.718	1.623.741	1.557.343	1.599.375
dav. Eingang	518.390	670.912	775.832	753.937	789.098	794.028	821.856	783.222	805.349
dav. Ausgang	528.518	673.832	775.678	743.789	779.566	782.690	801.885	774.121	794.026
Passagier-PKW									
insgesamt	188.157	172.614	173.910	169.817	191.998	193.459	185.410	181.025	179.244
dav. Eingang	90.784	85.367	87.337	84.796	96.313	96.181	94.445	91.453	90.275
dav. Ausgang	97.373	87.247	86.573	85.021	95.685	97.278	90.965	89.572	88.969
PKW-Anhänger									
insgesamt	5.358	5.716	8.090	9.299	7.432	6.899	7.560	8.559	8.325
dav. Eingang	2.456	2.585	3.822	4.566	3.437	3.269	3.705	4.577	4.278
dav. Ausgang	2.902	3.131	4.268	4.733	3.995	3.630	3.855	3.982	4.047
Omnibusse									
insgesamt	4.551	4.783	3.967	3.461	7.742	8.003	7.914	8.184	8.680
dav. Eingang	2.053	1.927	1.874	1.696	3.498	3.621	3.678	3.904	4.108
dav. Ausgang	2.498	2.856	2.093	1.765	4.244	4.382	4.236	4.280	4.572
Lastkraftwagen									
insgesamt	75.840	69.267	80.180	89.839	85.741	82.643	88.379	92.976	100.385
dav. Eingang	37.658	37.311	44.351	49.231	46.028	46.537	49.390	51.408	55.733
dav. Ausgang	38.182	31.956	35.829	40.608	39.713	36.106	38.989	41.568	44.652
LKW-Anhänger/Trailer									
insgesamt	57.576	75.779	109.434	135.526	94.494	83.651	78.504	73.946	76.097
dav. Eingang	26.865	39.022	55.773	67.099	44.203	38.933	37.907	36.460	36.903
dav. Ausgang	30.711	36.757	53.661	68.427	50.291	44.718	40.597	37.486	39.194
Motorräder									
insgesamt	4.071	7.652	4.294	5.071	5.506	5.410	6.014	6.154	6.307
dav. Eingang	1.849	3.820	2.252	2.547	2.795	2.799	3.173	3.034	3.255
dav. Ausgang	2.222	3.832	2.042	2.524	2.711	2.611	2.841	3.120	3.052
Im- u. Exportfahrzeuge									
insgesamt	47.788	22.691	25.109	31.015	28.624	26.695	22.300	26.149	29.670
dav. Eingang	2.460	615	2.097	3.921	3.738	3.983	3.329	8.189	9.761
dav. Ausgang	45.328	22.076	23.012	27.094	24.886	22.712	18.971	17.960	19.909
Stückgut									
insgesamt	2.070.652	1.931.046	2.394.853	3.039.394	2.957.143	2.990.508	3.020.065	2.961.221	3.094.301
dav. Eingang	1.159.055	899.236	1.136.638	1.440.957	1.373.387	1.441.562	1.526.855	1.509.585	1.576.856
dav. Ausgang	911.597	1.031.810	1.258.215	1.598.437	1.583.756	1.548.946	1.493.210	1.451.636	1.517.445
Container in TEU									
insgesamt	9.393	13.314	15.048	27.227	27.706	29.406	25.845	23.439	24.347
dav. Eingang	4.587	6.152	7.826	14.322	13.667	14.438	12.854	11.683	12.316
dav. Ausgang	4.806	7.162	7.222	12.905	14.039	14.968	12.991	11.756	12.031

Quelle: Seehafen Kiel GmbH & Co.Kg

703. Schiffsverkehr im Kieler Hafen - Anzahl der Schiffe und Kapazitäten in Nettoraumzahl

Anzahl Schiffe/ Nettoraumzahl (NRZ)	Jahr								
	2000	2005	2010	2011	2012	2013	2014	2015	2016
Schiffe									
Insgesamt	4.416	3.527	3.575	3.327	3.431	3.312	3.240	2.956	3.039
dav. Ankunft	2.209	1.768	1.792	1.670	1.718	1.656	1.620	1.478	1.519
dav. Abgang	2.207	1.759	1.783	1.657	1.713	1.656	1.620	1.478	1.520
davon									
Auslandsverkehr									
Insgesamt	3.776	3.099	3.128	2.967	3.119	2.858	2.815	2.695	2.803
dav. Ankunft	1.916	1.561	1.578	1.488	1.566	1.429	1.407	1.348	1.401
dav. Abgang	1.860	1.538	1.550	1.479	1.553	1.429	1.408	1.347	1.402
Küstenverkehr									
Insgesamt	252	152	191	144	111	152	89	85	116
dav. Ankunft	102	77	85	65	52	76	45	42	58
dav. Abgang	150	75	106	79	59	76	44	43	58
Binnenverkehr									
Insgesamt	388	276	256	216	199	302	336	176	120
dav. Ankunft	191	130	129	117	99	151	168	88	60
dav. Abgang	197	146	127	99	100	151	168	88	60
Kapazität in Nettoraumzahl (NRZ) ¹									
Insgesamt	37.478,7	46.447,8	66.799,6	70.766,8	71.242,6	71.616,2	69.951,0	69.383,8	74.196,6
dav. Ankunft	18.730,2	23.242,5	33.401,7	35.378,1	35.621,7	35.808,1	34.984,2	34.690,1	37.097,9
dav. Abgang	18.748,5	23.205,4	33.397,9	35.388,7	35.620,9	35.808,1	34.966,8	34.693,7	37.098,7
davon									
Auslandsverkehr									
Insgesamt	36.759,4	46.019,1	66.044,6	69.951,8	70.582,8	70.541,4	68.995,1	68.809,2	73.399,7
dav. Ankunft	18.527,7	23.053,7	32.964,7	35.010,8	35.297,9	35.270,7	34.506,0	34.403,1	36.699,5
dav. Abgang	18.231,7	22.965,5	33.079,9	34.941,0	35.284,9	35.270,7	34.489,1	34.406,1	36.700,2
Küstenverkehr									
Insgesamt	460,6	155,9	440,7	554,1	530,9	899,4	431,5	376,4	451,6
dav. Ankunft	75,5	71,1	281,7	246,8	259,4	449,7	216,0	187,9	225,8
dav. Abgang	385,1	84,9	159,0	307,3	271,5	449,7	215,5	188,5	225,8
Binnenverkehr									
Insgesamt	258,7	272,8	314,2	210,9	128,9	175,4	524,4	198,2	345,4
dav. Ankunft	126,9	117,7	155,3	120,5	64,4	87,7	262,2	99,1	172,7
dav. Abgang	131,7	155,0	158,9	90,4	64,5	87,7	262,2	99,1	172,7

Quelle: Seehafen Kiel GmbH & Co.Kg

¹ bis 1995 in Nettoregistertonnen (NRT).

704. Passagieraufkommen im Kieler Hafen

Jahr	Passagiere insgesamt	davon						nachrichtlich Anzahl der eingelaufenen Kreuzfahrtschiffe
		Passagiere im Fährverkehr		Passagiere im Ausflugsverkehr		Kreuzfahrtpassagiere		
		absolut	in %	absolut	in %	absolut	in %	
1988	1.858.941	1.425.427	76,7	433.514	23,3	.	.	.
1989	2.085.975	1.650.365	79,1	435.610	20,9	.	.	.
1990	2.218.699	1.758.481	79,3	442.190	19,9	18.028	0,8	32
1991	2.241.673	1.800.188	80,3	417.326	18,6	24.159	1,1	41
1992	2.286.657	1.880.993	82,3	388.744	17,0	16.920	0,7	25
1993	2.244.308	1.913.524	85,3	297.462	13,3	33.322	1,5	48
1994	2.310.185	2.002.954	86,7	262.831	11,4	44.400	1,9	66
1995	2.276.868	1.968.469	86,5	271.751	11,9	36.648	1,6	59
1996	2.130.943	1.869.800	87,7	240.107	11,3	21.036	1,0	36
1997	2.181.097	1.909.560	87,6	251.553	11,5	19.984	0,9	33
1998	2.117.957	1.829.412	86,4	238.262	11,2	50.283	2,4	58
1999 ¹	1.395.396	1.188.057	85,1	166.947	12,0	40.392	2,9	48
2000	1.148.401	1.046.908	91,2	53.460	4,7	48.033	4,2	47
2001	1.186.704	1.054.977	88,9	80.599	6,8	51.128	4,3	72
2002	1.223.401	1.077.367	88,1	80.094	6,5	65.940	5,4	74
2003	1.285.185	1.123.120	87,4	68.893	5,4	93.172	7,2	80
2004	1.302.711	1.099.142	84,4	74.965	5,8	128.604	9,9	95
2005	1.562.937	1.344.744	86,0	86.409	5,5	131.784	8,4	90
2006	1.557.340	1.323.307	85,0	79.785	5,1	154.248	9,9	93
2007	1.641.559	1.380.945	84,1	87.677	5,3	172.937	10,5	114
2008	1.848.920	1.536.721	83,1	90.069	4,9	222.130	12,0	125
2009	1.878.112	1.491.097	79,4	95.627	5,1	291.388	15,5	115
2010	1.974.121	1.551.510	78,6	81.074	4,1	341.537	17,3	136
2011	1.936.214	1.497.726	77,4	61.283	3,2	377.205	19,5	120
2012	1.988.520	1.568.664	78,9	71.676	3,6	348.180	17,5	137
2013	1.996.165	1.576.718	79,0	55.971	2,8	363.476	18,2	128
2014	2.035.906	1.623.741	79,8	58.115	2,9	354.050	17,4	127
2015	2.076.343	1.557.343	75,0	60.848	2,9	458.152	22,1	132
2016	2.142.211	1.599.375	74,7	57.339	2,7	485.497	22,7	147

Quelle: Seehafen Kiel GmbH & Co.Kg

¹ ab 1999 Wegfall der sogenannten Butterfahrten.

Grafik 702. Passagieraufkommen im Kieler Hafen

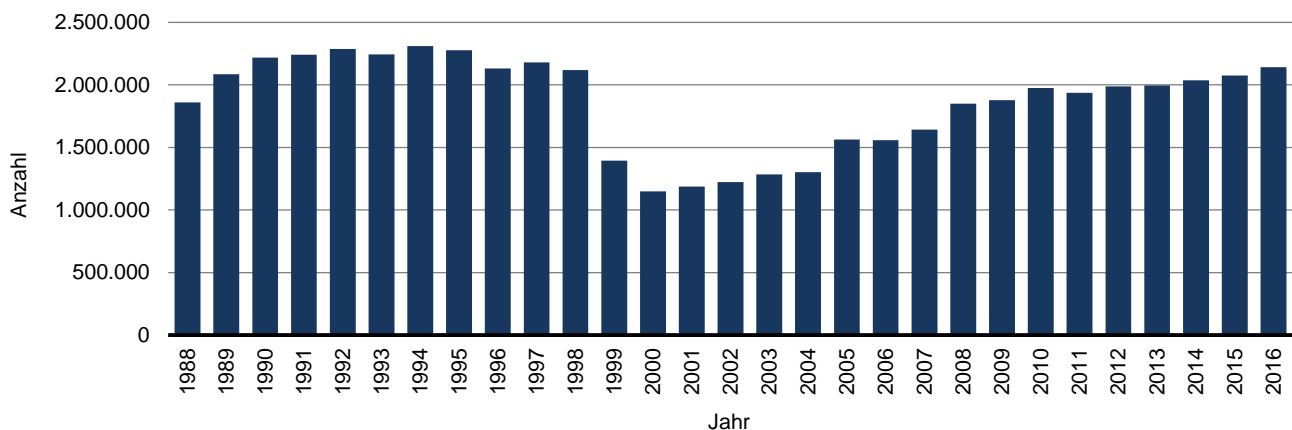

Grafik 703. Anzahl der Kreuzfahrtpassagiere

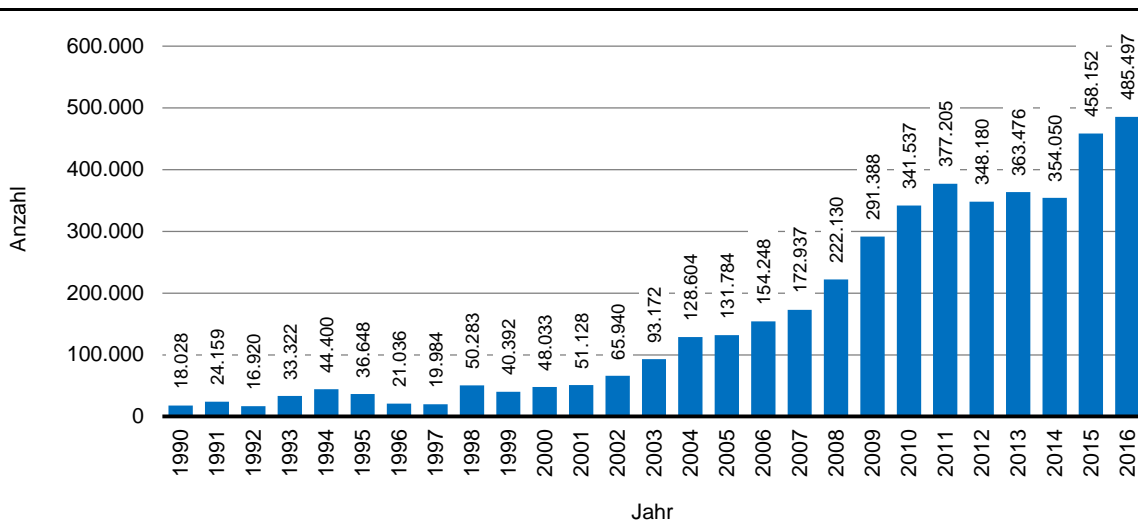

705. Passagieraufkommen im Fährverkehr nach Ziel-/Herkunftsland

Jahr	ins- gesamt	Ziel-/Herkunftsland							
		Norwegen		Schweden		Dänemark ¹		Rußland/Baltikum	
		absolut	in %	absolut	in %	absolut	in %	absolut	in %
1996	1.869.800	549.925	29,4	889.402	47,6	392.271	21,0	38.202	2,0
1997	1.909.560	556.398	29,1	907.359	47,5	418.995	21,9	26.808	1,4
1998	1.829.412	561.791	30,7	817.358	44,7	424.222	23,2	26.041	1,4
1999	1.188.057	517.355	43,5	532.037	44,8	117.124	9,9	21.499	1,8
2000	1.046.908	586.610	56,0	395.964	37,8	37.603	3,6	26.714	2,6
2001	1.054.977	603.225	57,2	415.764	39,4	-	-	35.988	3,4
2002	1.077.367	579.422	53,8	462.044	42,9	-	-	35.901	3,3
2003	1.123.120	566.622	50,5	467.976	41,7	51.453	4,6	37.067	3,3
2004	1.099.142	604.211	55,0	451.171	41,0	-	-	43.760	4,0
2005	1.344.744	849.802	63,2	450.450	33,5	-	-	44.492	3,3
2006	1.323.307	804.627	60,8	468.492	35,4	-	-	50.188	3,8
2007	1.380.945	851.823	61,7	472.225	34,2	-	-	56.897	4,1
2008	1.536.721	1.039.162	67,6	437.307	28,5	-	-	60.252	3,9
2009	1.491.097	1.021.238	68,5	404.239	27,1	-	-	65.620	4,4
2010	1.551.510	1.072.812	69,1	405.314	26,1	-	-	73.384	4,7
2011	1.497.726	1.091.491	72,9	319.263	21,3	-	-	86.972	5,8
2012	1.568.664	1.116.709	71,2	360.793	23,0	-	-	91.162	5,8
2013	1.576.718	1.096.013	69,5	389.896	24,7	-	-	90.809	5,8
2014	1.623.741	1.160.140	71,4	374.212	23,0	-	-	89.389	5,5
2015	1.557.343	1.094.516	70,3	382.412	24,6	-	-	80.415	5,2
2016	1.599.375	1.115.252	69,7	400.332	25,0	-	-	83.791	5,2

Quelle: Seehafen Kiel GmbH & Co.Kg

¹ Die Fährverbindung Kiel - Langeland wurde im Jahr 2000 eingestellt, fuhr aber kurzzeitig wieder vom 15.04. bis 03.11.2003.

706. Kieler Sporthäfen - Anzahl der Sportbootplätze

Jahr	Ins-gesamt	davon im Sporthafen ... für Festlieger							zudem Gast-lieger ²
		Düstern-brook	Wik	Welling-dorf	Dietrichs-dorf	Schilk-see	Sticken-hörn	sonstige ¹	
1997	2.190	293	185	165	152	859	443	93	7.396
1998	2.190	293	185	165	152	859	443	93	7.213
1999	2.166	288	185	165	152	859	446	71	7.341
2000	2.165	288	185	165	152	857	443	75	7.377
2001	2.171	288	185	165	152	857	453	71	6.780
2002	2.174	293	184	165	152	856	453	71	7.582
2003	2.282	302	185	181	158	877	486	93	7.417
2004	2.624	314	189	162	170	1.229	469	91	6.296
2005	2.265	314	189	162	171	869	469	91	6.251
2006	2.265	314	189	162	171	869	469	91	8.022
2007	2.265	314	189	162	171	869	469	91	9.645
2008	2.268	314	189	162	171	869	469	94	9.689
2009	2.246	313	197	160	144	861	486	85	9.357
2010	2.250	313	189	162	152	869	469	96	7.035
2011	2.343	320	200	166	158	886	507	106	6.687
2012	2.321	322	198	169	150	882	499	101	6.966
2013	2.354	323	200	173	158	887	521	92	5.610
2014	2.343	328	196	166	156	886	535	76	. ²
2015	2.360	327	199	177	160	887	532	78	. ²
2016	2.389	324	196	174	161	900	533	101	. ²

Quelle: Sporthafen Kiel GmbH

¹ Seeburg, Blücherbrücke, Reventlou und bis 2011 ehemalige Zollstege.

² Die Daten werden seit 2014 von der Sporthafen Kiel GmbH nicht mehr erhoben.

Grafik 704. Kieler Sporthäfen - Anzahl der Festlieger nach Sporthäfen

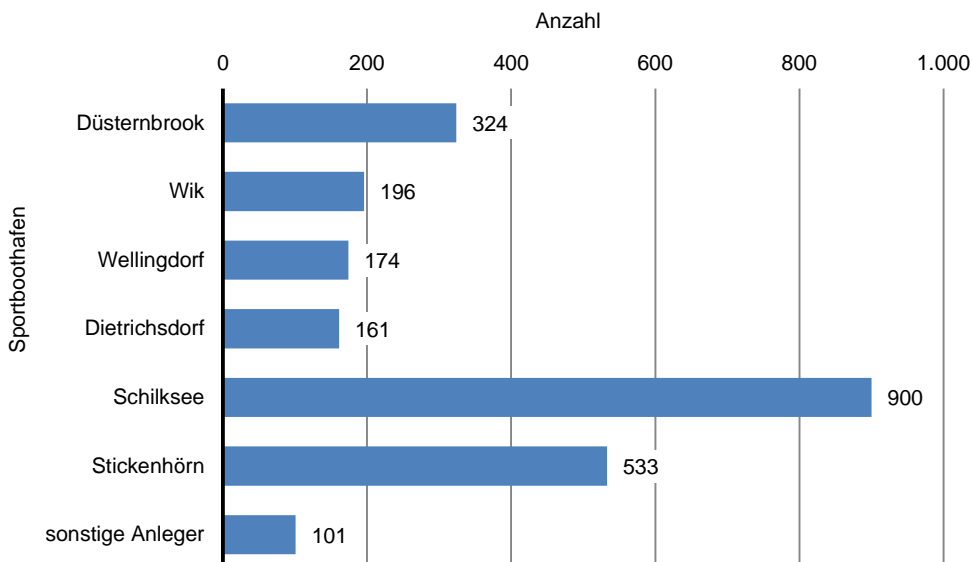

707. Schiffsverkehr auf dem Nord-Ostsee-Kanal

Jahr	Anzahl der Schiffe ¹								
	Ins-gesamt	davon				davon			
		Ost-West Richtung		West-Ost Richtung		Deutsche Schiffe		Ausländische Schiffe	
	absolut	absolut	in %	absolut	in %	absolut	in %	absolut	in %
1990	47.763	24.196	50,7	23.567	49,3	24.804	51,9	22.959	48,1
1995	43.287	21.824	50,4	21.463	49,6	19.848	45,9	23.439	54,1
2000	38.377	19.139	49,9	19.238	50,1	17.009	44,3	21.368	55,7
2001	38.406	18.929	49,3	19.477	50,7	16.689	43,5	21.717	56,5
2002	38.562	19.156	49,7	19.406	50,3	16.163	41,9	22.399	58,1
2003	39.797	19.788	49,7	20.009	50,3	15.376	38,6	24.421	61,4
2004	41.682	20.777	49,8	20.905	50,2	14.895	35,7	26.787	64,3
2005	42.552	21.062	49,5	21.490	50,5	14.352	33,7	28.200	66,3
2006	41.472	20.628	49,7	20.844	50,3	13.439	32,4	28.033	67,6
2007	43.378	21.403	49,3	21.975	50,7	12.886	29,7	30.492	70,3
2008	42.811	21.233	49,6	21.578	50,4	11.689	27,3	31.122	72,7
2009	30.314	14.984	49,4	15.330	50,6	9.388	31,0	20.926	69,0
2010	31.933	15.537	48,7	16.396	51,3	8.668	27,1	23.265	72,9
2011	33.522	16.633	49,6	16.889	50,4	8.892	26,5	24.630	73,5
2012	34.879	17.303	49,6	17.576	50,4	8.880	25,5	25.999	74,5
2013	31.097	15.420	49,6	15.677	50,4	7.875	25,3	23.222	74,7
2014	32.589	16.192	49,7	16.397	50,3	8.766	26,9	23.823	73,1
2015	32.091	15.993	49,8	16.098	50,2	9.274	28,9	22.817	71,1
2016	29.284	14.791	50,5	14.493	49,5	8.035	27,4	21.249	72,6

Quelle: Generaldirektion Wasserstraßen und Schifffahrt, Außenstelle Nord

¹ ohne Sportboote.

Grafik 705. Schiffe auf dem Nord-Ostsee-Kanal

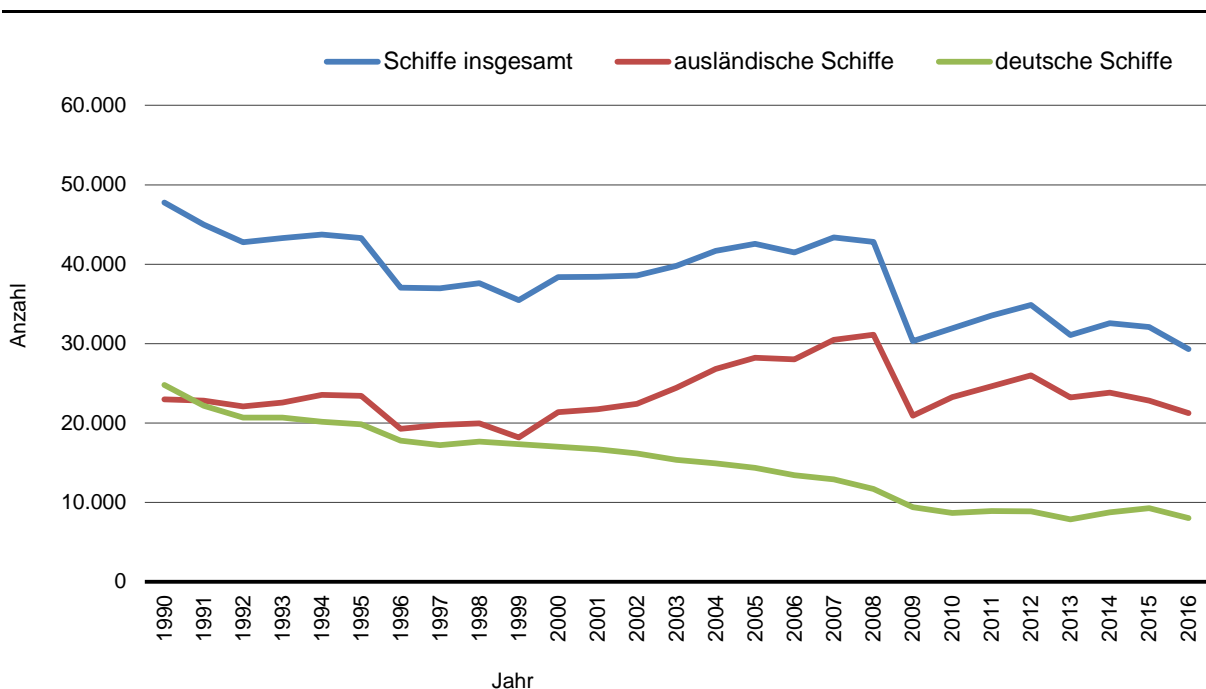

708. Schiffsverkehr auf dem Nord-Ostsee-Kanal - Bruttoreaumzahl

Jahr	Bruttoreaumzahl (BRZ) ¹								
	Ins-gesamt	davon				davon			
		Ost-West Richtung		West-Ost Richtung		Deutsche Schiffe		Ausländische Schiffe	
	absolut	absolut	in %	absolut	in %	absolut	in %	absolut	in %
1990	82.080.851	42.547.007	51,8	39.533.844	48,2	20.847.729	25,4	61.233.122	74,6
1995	69.530.942	34.868.529	50,1	34.662.413	49,9	15.330.475	22,0	54.200.467	78,0
2000	95.083.667	47.534.130	50,0	47.549.537	50,0	25.784.529	27,1	69.299.138	72,9
2001	100.750.615	48.668.849	48,3	52.081.766	51,7	25.786.927	25,6	74.963.688	74,4
2002	103.578.354	50.776.144	49,0	52.802.210	51,0	25.078.770	24,2	78.499.584	75,8
2003	111.958.178	54.905.007	49,0	57.053.171	51,0	22.476.513	20,1	89.481.665	79,9
2004	124.888.100	61.061.995	48,9	63.826.105	51,1	22.022.339	17,6	102.865.761	82,4
2005	138.706.223	66.815.935	48,2	71.890.288	51,8	21.587.306	15,6	117.118.917	84,4
2006	149.849.714	73.373.258	49,0	76.476.456	51,0	20.675.968	13,8	129.173.746	86,2
2007	168.305.869	79.979.799	47,5	88.326.070	52,5	22.392.836	13,3	145.913.033	86,7
2008	175.159.970	84.290.229	48,1	90.869.741	51,9	20.704.817	11,8	154.455.153	88,2
2009	115.884.540	55.348.424	47,8	60.536.116	52,2	18.291.525	15,8	97.593.015	84,2
2010	133.038.209	62.697.645	47,1	70.340.564	52,9	16.620.997	12,5	116.417.212	87,5
2011	154.488.820	74.438.441	48,2	80.050.379	51,8	17.109.776	11,1	137.379.044	88,9
2012	166.134.880	79.991.161	48,1	86.143.719	51,9	14.013.058	8,4	152.121.822	91,6
2013	150.335.781	73.596.523	49,0	76.739.258	51,0	13.749.990	9,1	136.585.791	90,9
2014	155.510.620	74.845.620	48,1	80.665.000	51,9	14.823.186	9,5	140.687.434	90,5
2015	142.959.028	68.347.882	47,8	74.611.146	52,2	13.005.138	9,1	129.953.890	90,9
2016	128.481.009	63.228.364	49,2	65.252.645	50,8	10.885.102	8,5	117.595.907	91,5

Quelle: Generaldirektion Wasserstraßen und Schifffahrt, Außenstelle Nord
¹ bis 1995 in Bruttoregistertonnen (BRT).

709. Güterverkehr auf den Nord-Ostsee-Kanal in Tonnen

Jahr	Ladung into.								
	Ins-gesamt	davon				davon			
		Ost-West Richtung		West-Ost Richtung		Deutsche Schiffe		Ausländische Schiffe	
	absolut	absolut	in %	absolut	in %	absolut	in %	absolut	in %
1990	61.692.623	40.868.428	66,2	20.824.195	33,8	17.600.762	28,5	44.091.861	71,5
1995	55.182.172	36.204.803	65,6	18.977.369	34,4	15.404.241	27,9	39.777.931	72,1
2000	57.857.296	37.060.619	64,1	20.796.677	35,9	16.629.529	28,7	41.227.767	71,3
2001	62.469.402	38.657.304	61,9	23.812.098	38,1	16.955.777	27,1	45.513.625	72,9
2002	64.590.359	40.343.820	62,5	24.246.539	37,5	16.643.072	25,8	47.947.287	74,2
2003	72.292.863	45.747.007	63,3	26.545.856	36,7	15.341.894	21,2	56.950.969	78,8
2004	80.638.702	51.936.081	64,4	28.702.621	35,6	14.831.833	18,4	65.806.869	81,6
2005	88.186.330	55.416.863	62,8	32.769.467	37,2	14.537.441	16,5	73.648.889	83,5
2006	95.771.040	58.243.898	60,8	37.527.142	39,2	13.858.038	14,5	81.913.002	85,5
2007	99.780.396	57.711.896	57,8	42.068.500	42,2	13.160.193	13,2	86.620.203	86,8
2008	105.863.858	60.740.697	57,4	45.123.161	42,6	11.723.934	11,1	94.139.924	88,9
2009	70.487.803	42.629.401	60,5	27.858.402	39,5	9.719.616	13,8	60.768.187	86,2
2010	83.844.488	49.430.971	59,0	34.413.517	41,0	8.793.919	10,5	75.050.569	89,5
2011	98.036.302	57.397.543	58,5	40.638.759	41,5	9.401.733	9,6	88.634.569	90,4
2012	104.028.617	62.250.994	59,8	41.777.623	40,2	7.671.832	7,4	96.356.785	92,6
2013	94.787.983	57.557.919	60,7	37.230.064	39,3	6.562.111	6,9	88.225.872	93,1
2014	99.107.545	59.678.442	60,2	39.429.103	39,8	7.042.264	7,1	92.065.281	92,9
2015	90.623.172	56.270.774	62,1	34.352.398	37,9	7.031.756	7,8	83.591.416	92,2
2016	83.737.270	51.879.662	62,0	31.857.608	38,0	6.051.413	7,2	77.685.857	92,8

Quelle: Generaldirektion Wasserstraßen und Schifffahrt, Außenstelle Nord

710. Güterverkehr nach Güterarten auf dem Nord-Ostsee-Kanal

Güterart	Jahr						
	2010	2011	2012	2013	2014	2015	2016
	in 1.000 to.						
insgesamt	83.844,6	98.036,4	104.028,5	78.139,3	99.100,6	90.582,4	83.727,2
davon nach Güterart							
Erdöl/Derivate	13.021,6	15.021,7	14.941,5	12.160,9	10.947,6	12.508,7	9.316,2
Kohle	2.145,2	1.700,7	1.563,8	1.162,2	1.074,6	1.026,1	753,0
Erze	764,0	839,6	1.153,8	270,0	912,7	531,5	524,1
Holz	2.689,4	2.974,6	3.590,2	3.366,9	4.108,7	4.360,0	4.298,5
Getreide	3.155,1	2.771,1	3.095,3	3.989,3	3.701,0	3.283,5	2.561,0
Zellulose	1.722,4	2.042,1	1.890,0	1.918,7	2.564,9	2.120,3	1.988,8
Düngemittel	3.544,9	3.770,9	3.647,0	4.269,1	5.260,7	5.079,4	4.313,5
Futtermittel	1.998,3	1.857,5	1.874,0	1.803,3	2.034,3	2.300,9	2.176,3
Salz	474,7	679,6	352,3	577,9	470,3	474,2	421,9
Eisen/Stahl	5.506,5	6.172,6	6.460,5	5.093,7	5.074,9	5.045,9	4.014,3
Chemische Produkte	7.029,5	7.824,5	9.615,8
Andere Massengüter	4.748,6	5.062,6	5.073,3
Stückgüter	37.044,4	47.318,9	50.771,0	16.614,8	16.945,7	15.744,2	17.870,5
Chemikalien (flüssig) ¹	.	.	.	8.047,6	9.047,3	6.379,4	7.329,7
chemische Stoffe (fest) ¹	.	.	.	408,1	1.469,3	1.537,4	1.338,1
Autos ²	.	.	.	144,6	191,7	246,7	172,6
Ballast ²	.	.	.	11,4	0,0	18,9	2,2
Baustoffe ²	.	.	.	2.896,4	2.762,3	2.646,3	2.447,5
Bulk ²	.	.	.	918,8	1.375,1	1.238,7	1.205,8
Container ²	.	.	.	28.197,2	28.767,8	23.380,7	20.510,1
Gas ²	.	.	.	1.914,3	914,8	1.302,0	1.124,1
Lebensmittel ²	.	.	.	230,8	351,0	337,9	317,8
Lebensmittel (flüssig) ²	.	.	.	232,1	614,5	472,6	580,4
Schiffssektionen ²	.	.	.	1,2	0,0	0,0	0,0
Schrott ²	.	.	.	524,8	511,4	547,1	460,8

Quelle: Generaldirektion Wasserstraßen und Schifffahrt, Außenstelle Nord

¹ bis 2012 unter "Chemische Produkte" geführt.

² bis 2012 unter "Andere Massengüter bzw. Stückgüter" geführt.

Grafik 706. Güterverkehr auf dem Nord-Ostsee-Kanal in Tonnen

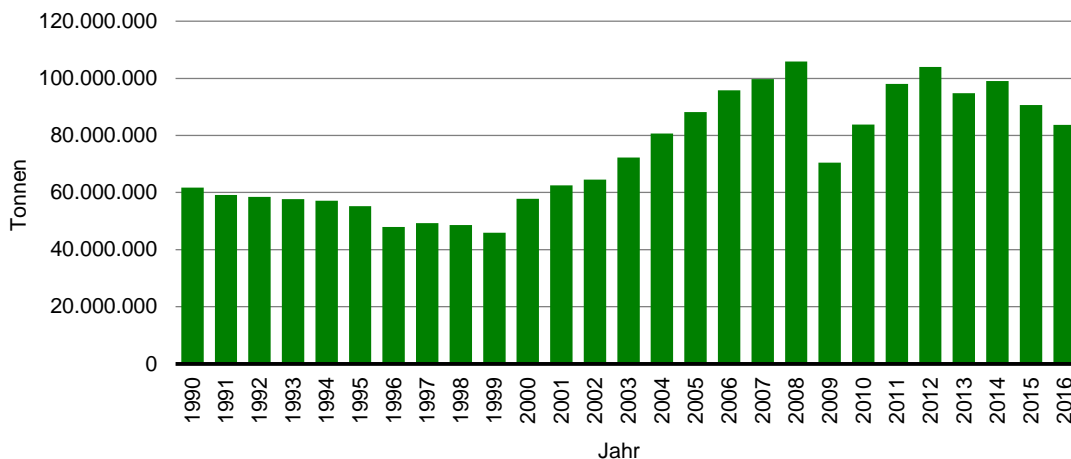

711. Kfz-Meldewesen

Merkmal		2009	2010	2011	2012	2013	2014	2015	2016
Neuzulassungen insgesamt		9.796	8.036	8.905	8.491	7.703	8.218	8.841	9.911
davon									
Personenkraftwagen	abs.	8.516	6.843	7.597	7.123	6.327	6.617	7.132	7.939
	in %	86,9	85,2	85,3	83,9	82,1	80,5	80,7	80,1
Lastkraftwagen ¹	abs.	555	533	622	714	624	730	872	845
	in %	5,7	6,6	7,0	8,4	8,1	8,9	9,9	8,5
Kraftomnibusse	abs.	24	32	47	29	48	48	45	62
	in %	0,2	0,4	0,5	0,3	0,6	0,6	0,5	0,6
Krafträder	abs.	307	258	240	214	231	277	337	427
	in %	3,1	3,2	2,7	2,5	3,0	3,4	3,8	4,3
Anhänger ²	abs.	316	320	340	362	410	450	419	481
	in %	3,2	4,0	3,8	4,3	5,3	5,5	4,7	4,9
Sonderfahrzeuge	abs.	78	50	59	49	63	96	36	157
	in %	0,8	0,6	0,7	0,6	0,8	1,2	0,4	1,6
Ummeldungen von Außerhalb									
mit Halterwechsel		12.889	13.938	14.822	15.081	15.844	16.169	16.756	16.663
ohne Halterwechsel		2.306	2.201	2.352	2.427	2.132	2.068	2.289	2.218
Umschreibungen									
innerhalb Kiel		5.901	6.210	6.734	6.811	7.205	6.693	6.908	7.254
nach Außerhalb		6.165	6.539	7.110	7.220	7.081	7.425	8.331	8.289
zudem									
Wiederzulassungen		932	905	994	985	1.019	996	931	896
Außerbetriebsetzungen		20.924	19.561	21.319	21.446	21.891	21.699	21.949	22.438

Quelle: Bürger- und Ordnungsamt der Landeshauptstadt Kiel

¹ inklusive Zugmaschinen.

² inklusive Sattelanhänger und Zentralachsanhänger.

Grafik 707. Kfz Neuzulassungen

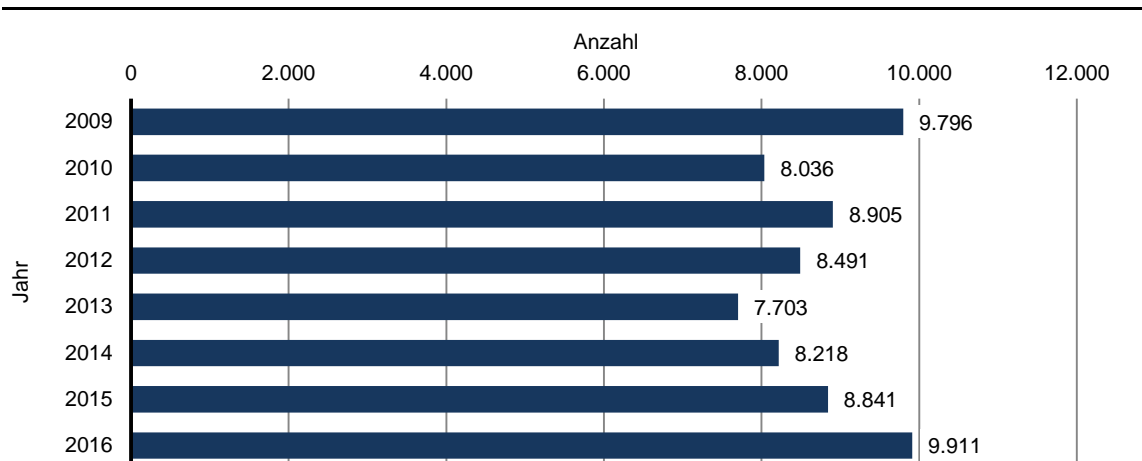

712. Kraftfahrzeuge nach Art und Nutzung

Jahr	Kraftfahrzeuge insgesamt	davon				zudem	
		Kraft-räder	Personenkraftwagen		Nutz-fahrzeuge	Kraft-fahrzeug-anhänger	
			ins-gesamt	davon			
			privat	gewerblich			
2007	110.196	7.183	94.561	84.820	9.741	8.452	8.423
2010	114.174	7.650	97.966	88.040	9.926	8.558	8.846
2014	120.718	8.026	103.889	92.726	11.163	8.803	9.931
2015	122.969	8.117	105.759	93.977	11.782	9.093	10.054
2016	125.660	8.179	107.982	95.592	12.390	9.499	10.256

Quelle: Kraftfahrt-Bundesamt

713. Kraftfahrzeuge nach Art und Nutzung in den Stadtteilen 2016

Stadtteil	Kraftfahrzeuge insgesamt	davon				zudem	
		Kraft-räder	Personenkraftwagen		Nutz-fahrzeuge	Kraft-fahrzeug-anhänger	
			ins-gesamt	davon			
			privat	gewerblich			
Altstadt	898	14	801	294	507	83	45
Vorstadt	1.334	35	1.198	497	701	101	81
Exerzierplatz	2.789	186	2.441	2.154	287	162	187
Damperhof	1.640	79	1.396	1.180	216	165	103
Brunswik	2.605	153	2.294	2.074	220	158	134
Düsternbrook	2.384	83	2.182	1.511	671	119	214
Blücherplatz	5.206	327	4.684	4.515	169	195	265
Wik	9.527	565	8.454	7.876	578	508	604
Ravensberg	5.448	297	4.585	3.765	820	566	496
Schreventeich	7.099	384	6.007	3.898	2.109	708	302
Südfriedhof	6.765	479	5.866	4.873	993	420	422
Gaarden-Ost	5.026	220	4.148	3.536	612	658	552
Gaarden-Süd/Kronsburg	5.819	427	4.933	4.338	595	459	549
Hassee	7.129	515	5.748	4.902	846	866	738
Hasseldieksdamm	2.473	144	1.794	1.428	366	535	365
Ellerbek	2.742	212	2.419	2.358	61	111	231
Wellingdorf	4.097	303	3.526	3.220	306	268	403
Holtenau	3.038	215	2.728	2.659	69	95	246
Pries	3.729	341	3.285	3.256	29	103	382
Friedrichsort	1.090	90	950	853	97	50	71
Neumühlen/Dietrichsdorf	5.141	403	4.536	4.448	88	202	435
Elmschenhagen	9.429	810	8.267	8.111	156	352	931
Suchsdorf	5.751	413	5.162	4.756	406	176	370
Schilksee	3.297	181	3.004	2.877	127	112	326
Mettenhof	7.359	352	6.799	6.503	296	208	348
Russee	4.842	348	4.028	3.936	92	466	405
Meimersdorf	1.944	164	1.675	1.668	7	105	179
Moorsee	1.859	133	1.349	1.080	269	377	341
Wellsee	4.798	255	3.400	2.707	693	1.143	469
Rönne	352	47	280	279	1	25	58
nicht zuzuordnen ¹	50	4	43	40	3	3	4
Kiel insgesamt	125.660	8.179	107.982	95.592	12.390	9.499	10.256

Quelle: Kraftfahrt-Bundesamt, Stichtag: 01.01.2017

¹ EDV technisch bedingte Fehler (z.B. Adresse falsch geschrieben, daher nicht eindeutig zuordbar).

714. PKW nach Feinstaubplaketten

Jahr	PKW ins- gesamt	davon											
		Benzin und alternative Antriebe						Diesel					
		insgesamt		darunter		insgesamt		davon					
				mit grüner Plakette				mit grüner Plakette		mit gelber Plakette		mit roter oder ohne Plakette	
abs.	in %	abs.	in %	abs.	in %	abs.	in %	abs.	in %	abs.	in %		
2007	94.561	71.435	75,5	69.682	97,5	23.126	24,5	9.693	41,9	8.093	35,0	5.340	23,1
2010	97.966	71.719	73,2	70.335	98,1	26.247	26,8	15.605	59,5	6.950	26,5	3.692	14,1
2014	103.889	71.294	68,6	70.119	98,4	32.595	31,4	24.496	75,2	5.548	17,0	2.551	7,8
2015	105.759	71.566	67,7	70.379	98,3	34.193	32,3	26.728	78,2	5.077	14,8	2.388	7,0
2016	107.982	72.209	66,9	71.045	98,4	35.773	33,1	28.945	80,9	4.595	12,8	2.233	6,2

Quelle: Kraftfahrt-Bundesamt

715. PKW nach Feinstaubplaketten in den Stadtteilen

Stadtteil	ins- gesamt	davon									
		Benzin- motor und alter- native Antriebe	davon				darunter mit grüner Plakette	Diesel	darunter mit		
			Benzin	Elektro + Hybrid ²	sonstige	grüner Plakette			grüner Plakette	gelber Plakette	roter Plakette
Altstadt	801	314	305	7	2	301	487	459	19	6	
Vorstadt	1.198	570	537	24	9	563	628	594	22	10	
Exerzierplatz	2.441	1.702	1.663	10	29	1.666	739	571	103	39	
Damperhof	1.396	874	849	12	13	846	522	440	46	26	
Brunswik	2.294	1.560	1.523	21	16	1.536	734	594	98	19	
Düsternbrook	2.182	1.266	1.232	24	10	1.219	916	821	56	21	
Blücherplatz	4.684	3.220	3.161	15	44	3.142	1.464	1.140	188	81	
Wik	8.454	5.851	5.719	50	82	5.773	2.603	2.136	298	87	
Ravensberg	4.585	3.008	2.957	15	36	2.952	1.577	1.313	160	59	
Schreventeich	6.007	3.029	2.970	20	39	2.972	2.978	2.620	203	86	
Südfriedhof	5.866	3.962	3.890	36	36	3.875	1.904	1.566	228	59	
Gaarden-Ost	4.148	2.527	2.466	18	43	2.495	1.621	1.165	365	59	
Gaarden-Süd/Kronsborg	4.933	3.290	3.224	20	46	3.234	1.643	1.320	204	65	
Hassee	5.748	3.810	3.739	24	47	3.743	1.938	1.566	237	86	
Hasseldieksdamm	1.794	1.131	1.099	15	17	1.108	663	553	69	25	
Ellerbek	2.419	1.713	1.675	9	29	1.695	706	507	146	31	
Wellingdorf	3.526	2.476	2.424	18	34	2.446	1.050	818	169	39	
Holtenua	2.728	1.920	1.883	12	25	1.877	808	642	110	38	
Pries	3.285	2.383	2.333	8	42	2.353	902	664	156	51	
Friedrichsort	950	674	662	1	11	664	276	216	40	16	
Neumühlen/Dietrichsdorf	4.536	3.374	3.307	21	46	3.335	1.162	856	213	55	
Elmschenhagen	8.267	6.125	6.022	43	60	6.050	2.142	1.616	353	108	
Suchsdorf	5.162	3.676	3.626	30	20	3.624	1.486	1.252	153	55	
Schilksee	3.004	2.076	2.049	13	14	2.014	928	757	107	41	
Mettenhof	6.799	4.729	4.638	32	59	4.696	2.070	1.517	449	77	
Russee	4.028	2.790	2.729	31	30	2.758	1.238	1.030	136	42	
Meimersdorf	1.675	1.113	1.092	5	16	1.104	562	468	68	18	
Moorsee	1.349	814	802	5	7	799	535	462	50	12	
Wellsee	3.400	2.009	1.978	19	12	1.986	1.391	1.214	131	23	
Rönne	280	195	188	1	6	192	85	55	18	8	
nicht zuzuordnen ¹	43	28	28			27	15	13		2	
Kiel insgesamt	107.982	72.209	70.770	559	880	71.045	35.773	28.945	4.595	1.344	

Quelle: Kraftfahrt-Bundesamt, Stichtag: 01.01.2017

¹ EDV technisch bedingte Fehler (z.B. Adresse falsch geschrieben, daher nicht eindeutig zuordbar).² Elektro- Hybridfahrzeuge; Hybride enthalten Hybrid- und Plug-in-Hybrid-Fahrzeuge

716. Nutzfahrzeuge nach Feinstaubplaketten

Jahr	Nutzfahrzeuge insgesamt	davon											
		Benzin und alternative Antriebe						Diesel					
		insgesamt		darunter		insgesamt		davon					
				mit grüner Plakette				mit grüner Plakette		mit gelber Plakette		mit roter oder ohne Plakette	
abs.	in %	abs.	in %	abs.	in %	abs.	in %	abs.	in %	abs.	in %		
2007	8.452	450	5,3	269	59,8	8.002	94,7	1.482	18,5	2.914	36,4	3.606	45,1
2010	8.558	416	4,9	281	67,5	8.142	95,1	3.116	38,3	2.286	28,1	2.740	33,7
2014	8.803	448	5,1	292	65,2	8.355	94,9	5.030	60,2	1.424	17,0	1.901	22,8
2015	9.093	455	5,0	293	64,4	8.638	95,0	5.555	64,3	1.307	15,1	1.776	20,6
2016	9.499	469	4,9	319	68,0	9.030	95,1	6.248	69,2	1.121	12,4	1.661	18,4

Quelle: Kraftfahrt-Bundesamt

717. Nutzfahrzeuge nach Feinstaubplaketten in den Stadtteilen

Stadtteil	insgesamt	davon									
		Benzinmotor und alternative Antriebe	davon					Diesel	darunter mit		
			Benzin	Elektro + Hybrid ²		sonstige	grüner Plakette		grüner Plakette	gelber Plakette	roter Plakette
Altstadt	83	2	2	-	-	2	81	55	8	3	
Vorstadt	101	14	14	-	-	11	87	54	9	7	
Exerzierplatz	162	6	4	-	2	4	156	86	16	16	
Damperhof	165	32	32	-	-	32	133	94	2	4	
Brunswik	158	18	17	-	1	14	140	107	11	6	
Düsternbrook	119	19	16	2	1	11	100	61	11	7	
Blücherplatz	195	12	7	-	5	4	183	102	26	14	
Wik	508	32	12	2	18	23	476	315	68	23	
Ravensberg	566	32	28	-	4	23	534	342	84	30	
Schreventeich	708	15	12	1	2	10	693	472	88	48	
Südfriedhof	420	30	22	3	5	23	390	208	45	36	
Gaarden-Ost	658	15	15	-	-	11	643	500	81	16	
Gaarden-Süd/Kronsburg	459	25	23	-	2	18	434	324	46	16	
Hassee	866	39	35	-	4	29	827	619	78	35	
Hasseldieksdamm	535	38	37	1	-	34	497	327	37	12	
Ellerbek	111	5	4	1	-	5	106	72	12	8	
Wellingdorf	268	10	8	2	-	6	258	179	37	13	
Holtenau	95	9	7	-	2	3	86	54	7	6	
Pries	103	9	8	-	1	4	94	53	14	11	
Friedrichsort	50	2	2	-	-	2	48	25	13	6	
Neumühlen/Dietrichsdorf	202	9	9	-	-	4	193	111	37	22	
Elmschenhagen	352	28	24	-	4	14	324	184	56	25	
Suchsdorf	176	7	7	-	-	2	169	122	17	7	
Schilksee	112	6	6	-	-	3	106	56	12	7	
Mettenhof	208	8	7	-	1	3	200	116	47	15	
Russee	466	16	11	-	5	9	450	397	18	5	
Meimersdorf	105	11	7	2	2	8	94	45	14	8	
Moorsee	377	7	6	1	-	3	370	297	34	9	
Wellsee	1.143	12	12	-	-	4	1.131	864	189	42	
Rönne	25	-	-	-	-	-	25	5	4	4	
nicht zuzuordnen ¹	3	1	1	-	-	-	2	2	-	-	
Kiel insgesamt	9.499	469	395	15	59	319	9.030	6.248	1.121	461	

Quelle: Kraftfahrt-Bundesamt, Stichtag: 01.01.2017

¹ EDV technisch bedingte Fehler (z.B. Adresse falsch geschrieben, daher nicht eindeutig zuordbar).² Elektro- Hybridfahrzeuge; Hybride enthalten Hybrid- und Plug-in-Hybrid-Fahrzeuge

718. Bestand an Kraftfahrzeugen seit 1960

Jahr ¹	ins- gesamt	davon			Jahr ¹	ins- gesamt	davon		
		Kräder ²	PKW	LKW ³			Kräder ²	PKW	LKW ³
1960	26.424	4.405	17.982	4.037	2005	122.961	8.068	104.418	10.475
1961	29.979	4.352	21.570	4.057	2006	123.433	8.071	106.642	8.720
1962	34.140	4.094	25.642	4.404	2007	124.443	8.110	107.472	8.861
1963	38.475	3.753	29.990	4.732	2008 ⁴	110.196	7.183	94.561	8.452
1964	42.722	3.217	34.552	4.953	2009	110.411	7.324	94.713	8.374
1965	46.432	2.612	38.751	5.069	2010	112.345	7.559	96.294	8.492
1966	50.614	2.125	43.287	5.202	2011	114.174	7.650	97.966	8.558
1967	53.582	1.487	46.861	5.234	2012	116.090	7.693	99.725	8.672
1968	55.066	1.098	48.763	5.205	2013	117.720	7.806	101.101	8.813
1969	56.927	907	50.741	5.279	2014	118.998	7.873	102.299	8.826
1970	60.479	711	54.347	5.421	2015	120.718	8.026	103.889	8.803
1971	68.020	673	61.394	5.953	2016	122.969	8.117	105.759	9.093
1972	71.457	600	64.803	6.054	2017	125.660	8.179	107.982	9.499
1973	74.032	627	67.261	6.144					
1974	74.782	652	68.046	6.084					
1975	74.124	707	67.532	5.885					
1976	76.030	774	69.776	5.480					
1977	79.740	935	73.169	5.636					
1978	83.840	1.037	77.022	5.781					
1979	87.846	1.251	80.537	6.058					
1980	91.618	1.574	83.606	6.438					
1981	92.540	1.886	84.003	6.651					
1982	92.734	2.226	83.828	6.680					
1983	93.609	2.796	84.225	6.588					
1984	94.681	3.009	85.131	6.541					
1985	95.766	3.306	85.940	6.520					
1986	97.589	3.377	87.574	6.638					
1987	99.155	3.449	89.127	6.579					
1988	103.393	3.645	92.974	6.774					
1989	105.777	3.705	95.176	6.896					
1990	110.235	3.917	99.194	7.124					
1991	111.646	4.106	100.075	7.465					
1992	113.111	4.358	101.065	7.688					
1993	116.361	4.660	103.731	7.970					
1994	118.579	5.140	105.335	8.104					
1995	119.724	5.573	105.894	8.257					
1996	120.676	5.995	106.254	8.427					
1997	121.515	6.724	106.187	8.604					
1998	121.594	7.217	104.839	9.538					
1999	119.960	7.443	102.856	9.661					
2000	117.996	7.583	100.737	9.676					
2001	121.041	7.863	102.988	10.190					
2002	122.364	7.925	104.223	10.216					
2003	122.604	8.061	104.350	10.193					
2004	122.598	8.078	104.262	10.258					

Quelle bis 1986: Statistisches Landesamt Schleswig-Holstein

Quelle ab 1987: Kraftfahrt-Bundesamt

¹ Stichtag bis 1992: 01. Januar; Stichtag ab 1992: 10. Januar; Stichtag ab 1999: 01. Januar.

² 1966-1976 ohne Mopeds; 1977-1982 ohne Kleinkrafträder; seit 1983 ohne Leichtkrafträder.

³ Busse, Zugmaschinen und übrige Fahrzeuge.

⁴ Ab 2008 durch Änderung der Zulassungssystematik nur noch zugelassene Fahrzeuge.

719. Landverkehr der Kieler Verkehrs Gesellschaft

Jahr	Anzahl der Linien ^{1,2}	Fahrzeugbestand ¹	Gefahrene Wagen - Km	Fahrgäste ⁴
1990	34	203	9.774.931	45.263.313
1995	27	181	8.816.435	42.767.976
2000	35	157	9.372.611	35.373.384
2001	32	150	9.229.236	35.997.846
2002	33	150	9.029.869	34.104.613
2003	31	150	8.899.519	33.362.742
2004	32	150	8.946.526	33.322.639
2005	34	148	8.963.906	32.923.122
2006	34	148	8.976.854	32.882.518
2007	33	144	9.093.149	32.900.000 ^s
2008	33	143	9.222.524	26.812.400 ³
2009	32	138	9.274.757	28.378.100
2010	35	140	9.403.387	30.143.700 ^r
2011	36	146	9.483.037	31.976.000
2012	36	155	9.563.456	31.953.800
2013	36	150	9.553.038	32.944.500
2014	36	159	9.522.911	32.154.700
2015	36	159	9.526.515	32.584.600
2016	36	168	9.602.664	33.293.300

Quelle: Kieler Verkehrs Gesellschaft (KVG)

¹ am Ende des Jahres.² inkl. 5 Nachtbusse.³ ab 2008 Änderung der Berechnungsgrundlage.⁴ ab 2008 werden die Unternehmensfahrten nach §42 PBefG veröffentlicht.**720. Schiffsverkehr der Schlepp- und Fährgesellschaft Kiel**

Jahr	Anzahl der Linien ¹	Anzahl der Schiffe ¹	Fahrstunden	Fahrgäste
1990	2	11	.	1.793.153
1995	2	10	18.194	1.463.271
2000	2	8	13.440	1.322.266
2001	2	8	13.041	1.332.943
2002	2	8	13.159	1.279.901
2003	2	8	12.987	1.303.771
2004	2	8	14.357	1.400.838
2005	2	8	16.129	1.414.051
2006	2	8	14.219	1.401.934
2007	2	9	15.639	1.400.000
2008	2	10	19.456	1.405.686
2009	2	10	17.582	1.405.082
2010	2	10	17.446	1.403.378
2011	2	10	19.490	1.406.364
2012	2	10	18.860	1.399.437
2013	2	10	19.130	1.399.689
2014	2	11	20.148	1.403.422
2015	2	11	20.983	1.405.277
2016	2	11	18.673	1.406.574

Quelle: Schlepp- und Fährgesellschaft Kiel mbH

¹ am Ende des Jahres.

721. Flughafen Kiel-Holtenau

Jahr	Anzahl der Passagiere insgesamt ²	darunter:	
		Passagiere im Linienverkehr ¹	Flugbewegungen
1995	114.200	74.636	33.096
2000	145.192	104.901	30.073
2005	73.472	41.889	19.367
2006	30.528	6.545	16.264
2007	22.660	-	15.792
2008	31.754	-	18.292
2009	29.540	-	18.336
2010	19.802	-	14.918
2011	28.210	-	18.702
2012	23.109	-	18.292
2013	14.179	-	14.238
2014	15.167	-	15.380
2015	7.086	-	16.185
2016	5.172	-	15.246

Quelle: Kieler Flughafengesellschaft mbH

¹ Die letzte Linienfluglinie ist im Oktober 2006 eingestellt worden.

² ab 2015 sind nur noch ankommende Passagiere erfasst. Die Erhebung der Passagierzahlen wurde entsprechend der Vorgaben des statistischen Bundesamtes angepasst. Nicht mehr erfasst sind: abfliegende Passagiere, Passagiere in Transit, Piloten und Crewmitglieder sowie Fallschirmspringer.

Grafik 708. Flughafen Kiel-Holtenau - Anzahl der Flugbewegungen

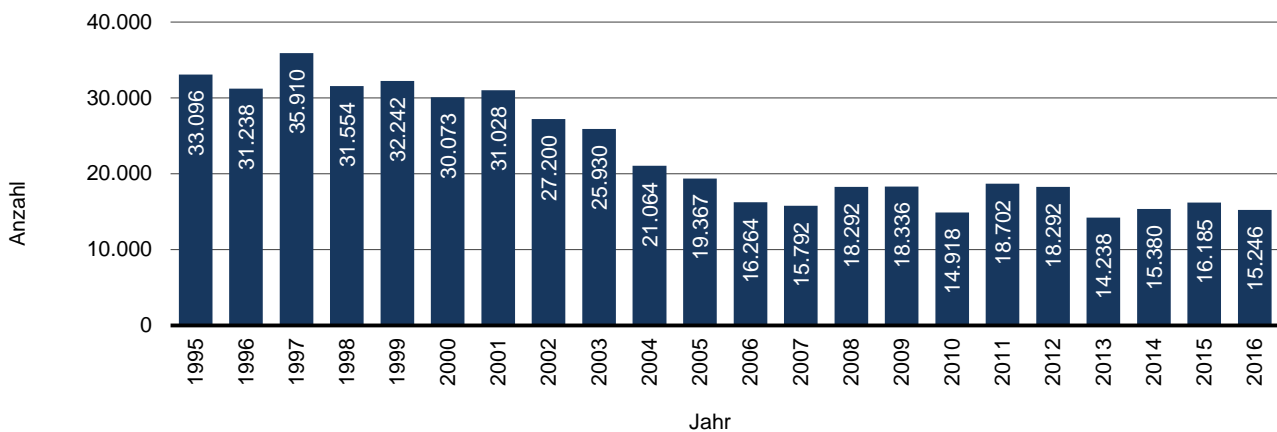

722. Straßen des überörtlichen Verkehrs

Jahr	Gesamtlänge	davon:			
		Bundesautobahn	Bundesstraßen	Landesstraßen	Kreisstraßen
km					
2000	158	8	45	18	87
2005	151	5	35	20	91
2010	153	5	35	20	93
2015	154	5	35	20	94
2016	154	5	35	20	94

Quelle: Statistisches Amt für Hamburg und Schleswig-Holstein

Kapitel 8:
**Preisindizes, Flächen
und Landwirtschaft**

Erklärungen und Definitionen

Bodenfläche

Die Bodenfläche ist die durch amtliche Vermessung festgestellte Gesamtfläche einer Gemeinde.

Betriebsfläche

Betriebsflächen sind unbebaute Flächen, die vorwiegend gewerblich oder industriell genutzt werden. Hierzu gehören u.a. auch Abbauland (z.B. Kiesgruben), Mülldeponien, Lagerplätze.

Erholungsfläche

Unbebaute Grünanlagen, die überwiegend der Erholung und dem Sport dienen, sowie, zoologische oder botanische Gärten und Wildgehege.

Flächen anderer Nutzung

Flächen, die nicht mit einer übergeordneten Nutzungsart bezeichnet werden können, z.B. Truppenübungsplätze.

Gebäude- und Freifläche

Flächen mit Gebäuden und baulichen Anlagen sowie unbebaute Flächen, die Zwecken der Gebäude untergeordnet sind (z.B. Vorgarten).

Landwirtschaftsfläche

Flächen, die dem Ackerbau, der Wiesen- und der Weidewirtschaft, oder dem Gartenbau dienen. Hierzu zählen auch Moor- und Heideflächen sowie Brachflächen.

Verbraucherpreisindex

Der Verbraucherpreisindex misst die Preisentwicklung auf der Stufe des privaten Verbrauchs bzw. auf der Stufe des Einzelhandelsverkaufs. Der Index wird als der gewogene Durchschnitt aus den Preisveränderungszahlen für eine repräsentative Auswahl von Lebenshaltungsgütern (Warenkorb) gebildet. Die Preisreihen werden in der Form von Messzahlen auf der Grundlage des Preisstandes im Basisjahr (=100) dargestellt. Sie beruhen auf den Ergebnissen monatlicher Preiserhebungen bei einer repräsentativen Auswahl von Unternehmen des Einzelhandels, des Handwerks und weiterer Unternehmen.

Verkehrsfläche

Flächen, die dem Straßen-, Schienen- und Luftverkehr dienen. Zu den als Straßenflächen gehören auch Seitenstreifen, Brücken, Gräben und Böschungen, Rad- und Gehwege.

Waldfläche

Flächen, die mit Bäumen und Sträuchern bewachsen sind und hauptsächlich forstwirtschaftlich genutzt werden.

Wasserfläche

Flächen, die ständig oder zeitweilig mit - natürlichen oder künstlich angelegten - Wasser bedeckt sind, inklusive deren Böschungen.

801. Verbraucherpreisindex für Deutschland und Index der Einzelhandelspreise (2010 \triangleq 100)

Jahr ----- Monat	Verbraucherpreisindex						Index der Einzelhandelspreise	
	Gesamt- index	darunter ausgewählte Positionen					WZ 45 + 47 Einzelhandel und Kraft- fahrzeughandel zusammen ¹	WZ 47 Einzelhandel insgesamt (ohne Handel mit Kfz)
		Nahrungs- mittel und alkoholfreie Getränke	Wohnung, Wasser, Strom, Gas u. a. Brennstoffe	Bekleidung und Schuhe	Beherberg- ungs- und Gaststätten- dienstleist- ungen	Verkehr		
2005 D	92,5	89,1	90,9	96,6	91,0	89,3	94,2	94,4
2006 D	93,9	90,9	93,6	96,1	92,1	92,0	95,0	95,0
2007 D	96,1	94,4	95,4	97,3	94,6	95,5	97,3	96,8
2008 D	98,6	100,1	98,6	98,0	96,8	98,6	99,4	99,4
2009 D	98,9	98,8	99,0	99,3	98,9	96,7	99,4	99,2
2010 D	100,0	100,0	100,0	100,0	100,0	100,0	100,0	100,0
2011 D	102,1	102,8	103,1	101,2	101,5	104,5	101,6	101,6
2012 D	104,1	106,3	105,4	103,3	103,6	107,7	103,3	103,7
2013 D	105,7	110,4	107,5	104,4	106,0	107,5	104,4	105,2
2014 D	106,6	111,5	108,4	105,5	108,2	107,3	105,0	105,8
2015 D	106,9	112,3	108,0	106,3	111,0	105,5	105,3	105,9
2016 D	107,4	113,2	107,9	107,0	113,2	104,6	105,9	106,4
2014 Januar	105,9	112,6	108,0	100,2	106,9	106,6	104,5	105,3
2014 Februar	106,4	112,5	108,2	103,1	107,2	107,0	104,7	105,6
2014 März	106,7	112,1	108,2	108,0	107,5	106,8	105,2	106,1
2014 April	106,5	111,7	108,4	108,1	107,5	107,6	105,2	106,2
2014 Mai	106,4	111,5	108,4	106,7	108,0	107,8	105,1	106,0
2014 Juni	106,7	111,4	108,5	104,2	108,3	108,3	104,9	105,8
2014 Juli	107,0	111,4	108,6	100,5	108,4	108,5	104,8	105,5
2014 August	107,0	110,9	108,6	103,1	108,4	108,1	104,8	105,5
2014 September	107,0	111,1	108,7	108,6	109,0	108,0	105,4	106,3
2014 Oktober	106,7	111,1	108,5	108,2	109,0	107,3	105,2	106,1
2014 November	106,7	110,7	108,6	107,9	109,0	106,4	105,1	105,9
2014 Dezember	106,7	111,1	108,0	106,9	109,1	104,7	104,8	105,4
2015 Januar	105,6	111,5	107,7	101,3	109,6	103,3	104,0	104,4
2015 Februar	106,5	112,3	108,1	102,2	109,9	104,3	104,6	105,1
2015 März	107,0	112,3	108,2	108,6	110,3	105,7	105,4	106,2
2015 April	107,0	113,1	108,2	109,1	110,7	106,5	105,8	106,6
2015 Mai	107,1	113,1	108,3	106,9	110,9	107,2	105,7	106,5
2015 Juni	107,0	112,6	108,2	105,0	111,3	107,0	105,4	106,1
2015 Juli	107,2	111,9	108,1	101,4	111,2	107,4	104,9	105,4
2015 August	107,2	111,6	107,9	104,5	111,3	106,3	105,0	105,5
2015 September	107,0	112,1	107,9	110,0	111,8	105,0	105,5	106,2
2015 Oktober	107,0	112,5	107,9	110,4	111,9	104,6	105,8	106,5
2015 November	107,1	112,7	107,9	109,4	111,7	104,8	105,7	106,5
2015 Dezember	107,0	112,3	107,4	106,4	111,9	103,7	105,2	105,7
2016 Januar	106,1	112,4	107,2	101,8	112,1	102,9	104,6	104,9
2016 Februar	106,5	113,1	107,2	102,6	112,2	102,5	104,8	105,2
2016 März	107,3	113,5	107,5	108,3	112,6	103,0	105,6	106,1
2016 April	106,9	113,7	107,5	110,2	112,8	103,8	106,0	106,6
2016 Mai	107,2	113,1	107,8	109,1	113,2	104,7	106,0	106,6
2016 Juni	107,3	112,7	107,9	105,5	113,4	105,5	105,7	106,2
2016 Juli	107,6	113,0	107,9	101,9	113,4	105,3	105,4	105,8
2016 August	107,6	112,5	107,9	103,1	113,5	104,7	105,4	105,7
2016 September	107,7	112,7	108,1	109,6	114,0	105,2	106,2	106,7
2016 Oktober	107,9	112,8	108,4	111,5	113,8	105,9	106,6	107,3
2016 November	108,0	114,1	108,4	111,2	113,8	105,3	106,9	107,6
2016 Dezember	108,8	114,9	108,9	108,6	113,9	106,4	107,0	107,7

Quelle: Statistisches Bundesamt (Destatis)

¹ Frühere Bezeichnung: Index der Einzelhandelspreise.

802. Kaufwerte für baureifes Land

Jahr	Fälle	Fläche in 1.000 qm	Kaufwert in Euro je qm
1996	22	16,8	168,86
1997	4	4,9	105,70
1998	15	27,9	66,62
1999	38	36,3	174,43
2000	37	40,8	243,03
2001	18	36,5	136,15
2002	24	24,6	268,38
2003	31	43,1	80,92
2004	49	57,0	161,19
2005	68	54,6	117,55
2006	23	14,0	147,18
2007	66	41,7	160,17
2008	91	74,4	158,26
2009	84	53,5	209,25
2010	65	53,9	137,05
2011	45	38,0	134,42
2012	33	24,0	150,11
2013	53	32,0	194,34
2014	7	.	.
2015	20	20,0	308,58

Quelle: Statistisches Amt für Hamburg und Schleswig-Holstein

803. Flächen der Stadt nach Nutzungsart in Hektar

Flächenart	Jahr							
	2013		2014		2015		2016	
	ha	in %	ha	in %	ha	in %	ha	in %
Fläche insgesamt	11.865,1	100,0	11.865,1	100,0	11.865,2	100,0	11.865,2	100,0
davon								
Siedlungsfläche	4.690,2	39,5	4.698,9	39,6	4.705,2	39,7	4.728,1	39,8
dar. Wohnbaufläche	2.122,1	17,9	2.126,7	17,9	2.130,6	18,0	2.143,4	18,1
Industrie- und Gewerbefläche	897,7	7,6	902,3	7,6	905,5	7,6	905,5	7,6
Erholungsfläche	698,4	5,9	700,0	5,9	700,6	5,9	706,4	6,0
dar. Grünanlagen	489,2	4,1	490,9	4,1	489,2	4,1	492,2	4,1
Verkehrsfläche	1.711,6	14,4	1.716,9	14,5	1.715,1	14,5	1.715,7	14,5
dar. Straßenverkehrsflächen	1.155,0	9,7	1.159,1	9,8	1.158,5	9,8	1.160,1	9,8
Vegetationsflächen	4.373,3	36,9	4.358,4	36,7	4.354,0	36,7	4.331,0	36,5
dar. Landwirtschaftsflächen	3.511,1	29,6	3.495,0	29,5	3.490,8	29,4	3.471,3	29,3
Wald und Gehölz	683,4	5,8	684,9	5,8	684,7	5,8	686,6	5,8
Gewässerflächen	1.090,0	9,2	1.090,9	9,2	1.090,9	9,2	1.090,3	9,2

Quelle: Katasteramt Kiel

Grafik 801. Flächen der Stadt nach Nutzungsart in Hektar

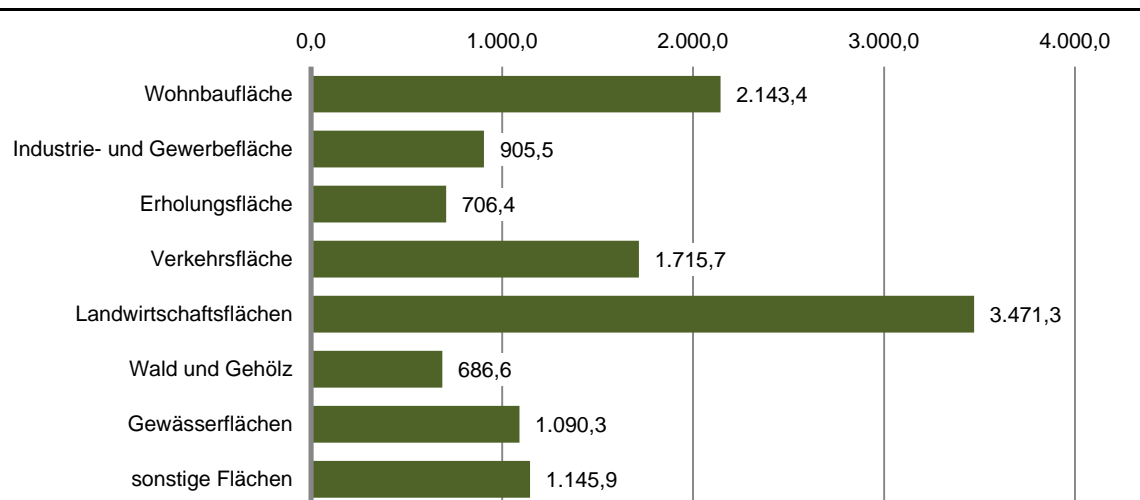

804. Flächen der Stadtteile in Hektar

Stadtteil	Hektar	Einwohner/ -innen	Einwohner/ -innen pro ha
Altstadt	35,1	757	21,6
Vorstadt	45,8	1.275	27,8
Exerzierplatz	42,0	6.480	154,3
Damperhof	45,8	3.349	73,1
Brunswik	54,0	6.420	118,9
Düsternbrook	183,1	3.203	17,5
Blücherpatz	82,3	11.225	136,4
Wik	772,0	19.737	25,6
Ravensberg	301,3	12.386	41,1
Schreventeich	247,1	11.907	48,2
Südfriedhof	318,9	15.282	47,9
Gaarden Ost	260,5	18.906	72,6
Gaarden Süd/Kronsburg	628,2	10.687	17,0
Hassee	579,7	12.306	21,2
Hasseldieksdamm	338,3	2.853	8,4
Ellerbek	237,2	6.226	26,3
Wellingdorf	376,5	8.083	21,5
Holtenau	590,6	5.887	10,0
Pries	492,8	7.493	15,2
Friedrichsort	271,0	2.096	7,7
Neumühlen/Dietrichsdorf	433,9	12.631	29,1
Elmschenhagen	665,9	17.196	25,8
Suchsdorf	803,0	9.414	11,7
Schilksee	592,7	5.097	8,6
Mettenhof	282,5	19.959	70,7
Russee	397,2	7.113	17,9
Meimersdorf	770,0	3.282	4,3
Moorsee	557,0	2.079	3,7
Wellsee	513,4	5.264	10,3
Rönne	478,0	430	0,9
Stadtteile zusammen¹	11.395,7	249.023	21,9

Quelle: Eigene Fortschreibung

¹ Fläche ohne den Kieler Hafen, die amtliche Fläche der Landeshauptstadt Kiel beträgt 11.865,2 ha.

805. Hektarerträge ausgewählter Feldfrüchte

Jahr	Getreide			Zuckerrüben	Winterraps	Grünmais Silomais ¹
	Winterweizen	Roggen	Wintergerste			
	dt/ha					
1999	93,9	69,5	90,0	542,4	39,3	360,2
2000	97,8	71,1	83,1	515,1	40,8	326,9
2001	99,6	76,5	89,0	501,4	39,8	329,5
2002	83,5	67,5	80,1	527,7	32,2	356,4
2003	88,8	60,8	83,8	475,4	38,0	310,8
2004	92,0	71,5	86,8	544,3	43,9	376,0
2005	92,6	65,2	90,0	549,2	43,2	384,5
2006	88,5	59,7	77,8	547,6	38,4	300,2
2007	.	54,5	67,7	507,3	38,8	403,3
2008	98,0	64,8	89,9	550,9	43,6	374,6
2009	96,8	76,1	84,5	696,1	46,9	400,2
2010	85,9	.	86,5	.	42,1	370,2
2011	73,4	56,6	60,9	717,7	30,5	548,3
2012	94,6	79,7	98,3	650,0	33,7	489,6
2013	86,2	74,3	75,4	770,0	41,9	379,8
2014	113,3	78,6	111,4	898,5	40,8	435,5
2015	99,2	73,9	100,7	701,3	45,1	449,8
2016

Quelle: Statistisches Amt für Hamburg und Schleswig-Holstein

¹ Erträge in Grünmasse gerechnet.**806. Rinderbestände und Rinderhaltungen**

Jahr	Rinder ¹			
	insgesamt		dar. Milchkühe	
	Haltungen	Anzahl der Tiere	Haltungen	Anzahl der Tiere
2007	18	1.468	5	531
2008	27	1.705	5	605
2009	29	1.765	5	586
2010	26	1.653	5	589
2011	22	1.573	5	631
2012	20	1.706	5	672
2013	20	1.786	5	687
2014	22	1.693	5	749
2015	19	1.775	6	.
2016	20	1.930	6	.

Quelle: Statistisches Amt für Hamburg und Schleswig-Holstein

¹ Bis 2007 Stand im Mai des Jahres, ab 2008 Ergebnisse der HIT-Datenbankauswertung vom 3. November des Jahres.

807. Landwirtschaftliche Betriebe nach landwirtschaftlich genutzter Fläche - 2010 und 2016 (Haupterhebung)

Jahr	Einheit	Ins-gesamt	Größenklassen der landwirtschaftlich genutzten Fläche						
			> 5 ha	5 -< 10 ha	10 -< 20 ha	20 -< 50 ha	50 -< 100 ha	100 -< 200 ha	200 u.m. ha
2010	Anzahl Beriebe	32	2	10	3	4	6	4	3
	Fläche in ha	2.213	.	71	.	119	456	553	974
2016	Anzahl Beriebe	32	2	7	2	7	6	6	2
	Fläche in ha	2.196	.	45	.	200	.	.	.

Quelle: Statistisches Amt für Hamburg und Schleswig-Holstein

808. Landwirtschaftliche Betriebe mit Viehhaltung - 2010 und 2016 (Haupterhebung)

Jahr	Einheit	Insgesamt	Viehhaltung				
			Rinder	Milch-kühe	Schweine	Zucht-sauen	Schafe
2010	Anzahl Beriebe	23	14	4	3	-	5
	Anzahl Tiere	.	1.296	397	.	-	.
2016	Anzahl Beriebe	20	12	.	2	2	2
	Anzahl Tiere	.	1.723	748	.	-	.

Quelle: Statistisches Amt für Hamburg und Schleswig-Holstein

809. Aquakulturbetriebe

Jahr	Aquakulturbetriebe insgesamt ¹	Darunter
		Betriebe mit Speisefisch-erzeugung
		Anzahl
2011	2	1
2012	2	1
2013	2	1
2014	2	1
2015	3	1

Quelle: Statistisches Amt für Hamburg und Schleswig-Holstein

¹ Betriebe mit Erzeugung in Aquakulturen einschließlich Betrieben mit Brut- und Aufzuchtanlagen, einschließlich Betriebe mit vorübergehend nicht genutzten Anlagen und Brut- und Aufzuchtanlagen.

Kapitel 9:
Bau- und
Wohnungswesen

Erklärungen und Definitionen

Wohnfläche

Die Wohnfläche von Wohnungen ist die Summe der anrechenbaren Grundflächen der Räume, die ausschließlich zu einer Wohnung gehören. Zur Wohnfläche von Wohnungen gehört die Fläche von Wohn- und Schlafräumen, Küchen und Nebenräumen (Dielen etc.) innerhalb der Wohnung. Zur Wohnung zählen auch außerhalb des eigentlichen Wohnungsabschlusses liegende Räume (z. B. Mansarden).

Wohngebäude

Gebäude, deren Gesamtnutzfläche mindestens zur Hälfte für Wohnzwecke genutzt wird. Zu den Wohngebäuden rechnen auch Ferien-, Sommer- und Wochenendhäuser mit einer Mindestgröße von 50 qm Wohnfläche.

Wohngeld

Wohngeld dient zur Sicherung eines angemessenen Wohnens. Das Wohngeld gibt es als Mietzuschuss für Mieter/innen oder als Lastenzuschuss für Eigentümer/innen. Die Höhe des Wohngeldes hängt von individuellen Parametern der Empfänger/innen ab (z.B. Einkommen, Anzahl der Haushaltsmitglieder und/oder die angemessene Miethöhe). Empfänger/innen von anderen Transferleistungen zur Sicherung des Lebensunterhaltes (z.B. Arbeitslosengeld II) haben i.d.R. keinen Anspruch auf Wohngeld.

Wohnheime

Wohnheime sind Wohngebäude, die primär den Wohnbedürfnissen bestimmter Bevölkerungskreise dienen. Wohnheime besitzen Gemeinschaftsräume. Die Bewohner/innen von Wohnheimen führen einen eigenen Haushalt. Ob ein Wohnheim als Wohngebäude oder Nichtwohngebäude (Anstaltsgebäuden) zuzuordnen ist, hängt von der primären Zweckbestimmung des Gebäudes für Wohnzwecke oder andere Zwecke ab. So zählen zu den Wohnheimen z. B. Studentenwohnheime, Heime für Pflegepersonal, Alten- und Altenwohnheime. Ein Altenpflegeheim gilt dagegen als Nichtwohngebäude.

Wohnräume

Zu den Wohnräumen zählen Wohn- und Schlafräume mit 6 qm und mehr, sowie alle Küchen (ohne Rücksicht auf die Größe).

Wohnungen

Unter einer Wohnung sind nach außen abgeschlossene, zu Wohnzwecken bestimmte, in der Regel zusammenliegende Räume zu verstehen, die die Führung eines eigenen Haushalts ermöglichen. Wohnungen haben einen eigenen Eingang, müssen aber nicht notwendigerweise eine Küche enthalten. Zur Wohnung können auch außerhalb der eigentlichen Wohnung liegende Räume zu Wohnzwecken gehören (z. B. Mansarden).

901. Baugenehmigungen

Jahr	Wohnungen insgesamt	davon					
		Errichtung neuer Wohnbauten		Maßnahmen an bestehenden Wohngebäuden (Anzahl Wohnungen) ²	Errichtung neuer Nichtwohnbauten		Maßnahmen an bestehenden Nichtwohnbauten (Anzahl Wohnungen) ²
		Gebäude	mit Wohnungen ¹		Gebäude	mit Wohnungen	
1988	420	268	447	-27	49	1	-1
1989	577	266	532	30	51	17	-2
1990	750	235	724	25	38	1	-
1991	886	197	736	135	50	6	9
1992	1.056	243	929	110	47	16	1
1993	954	251	821	74	32	54	5
1994	1.090	233	924	149	34	7	10
1995	1.326	288	991	290	41	39	6
1996	849	170	620	187	29	35	7
1997	1.505	236	1.380	123	37	2	-
1998	851	165	737	106	45	12	-4
1999	550	192	502	36	28	8	4
2000	299	168	255	43	26	1	-
2001	322	249	354	-39	25	7	-
2002	300	218	257	38	16	5	-
2003	316	209	297	17	23	-	2
2004	318	197	273	48	13	-	-3
2005	297	227	266	30	27	-	1
2006	358	237	328	31	28	1	-2
2007	319	200	309	9	23	-	1
2008	256	142	243	17	22	-	-4
2009	335	234	310	23	18	4	-2
2010	283	171	249	34	19	-	-
2011	328	162	283	37	30	-	8
2012	361	154	313	26	23	1	21
2013	411	147	366	48	29	-	-3
2014	616	185	551	62	23	4	-1
2015	449	267	366	87	19	-	-4
2016	850	139	697	100	41	24	29

Quelle: Statistisches Amt für Hamburg und Schleswig-Holstein

¹ Inklusive Wohnungen in Wohnheimen.

² Ergebnisse unter Berücksichtigung von Abgängen, die sich durch Abbrüche und Nutzungsänderungen ergeben.

Grafik 901. Baugenehmigungen von Wohnungen

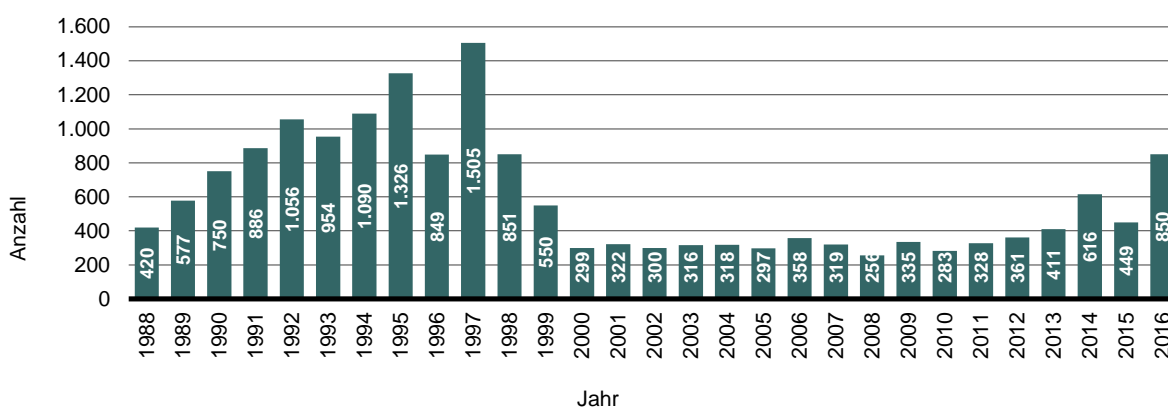

902. Baufertigstellungen ¹

Jahr	nur Errichtung neuer Gebäude					zudem: Bau- maßnahmen an Wohn- und Nichtwohn- gebäuden	Fertiggestellte Wohnungen insgesamt
	Wohngebäude			Nichtwohngebäude			
	Gebäude insgesamt	mit Wohnungen	darunter Wohngebäude mit 1 und 2 Wohnungen	Gebäude insgesamt	mit Wohnungen		
1988	271	440	258	47	89	20	549
1989	226	290	216	38	0	14	304
1990	258	537	234	45	16	71	624
1991	155	487	127	40	11	11	509
1992	235	812	184	46	5	76	893
1993	243	784	190	34	5	79	868
1994	215	719	171	29	18	98	835
1995	261	1.137	181	40	65	216	1.418
1996	168	638	115	21	3	98	739
1997	213	1.046	128	33	43	310	1.399
1998	251	1.179	143	34	6	192	1.377
1999	148	553	100	38	1	50	604
2000	136	189	128	24	6	53	248
2001	171	253	158	31	2	-26	229
2002	293	420	283	11	8	5	433
2003	217	296	206	26	4	33	333
2004	181	225	176	18	1	31	257
2005	191	275	180	11	0	47	322
2006	198	273	189	24	1	31	305
2007	223	266	214	25	0	17	283
2008	135	214	130	10	0	16	230
2009	146	296	134	18	0	6	302
2010	107	141	101	16	4	16	161
2011	231	288	224	23	0	18	306
2012	181	275	172 r	24	1	26	302
2013	104	169	95	21	-	20	189
2014	105	255	87	24	-	47	302
2015	221	441	205	24	3	44	488
2016	120	494	109	13	-	46	540

Quelle: Statistisches Amt für Hamburg und Schleswig-Holstein

¹ ohne Wohnheime.

Grafik 902. Baufertigstellungen von Wohnungen

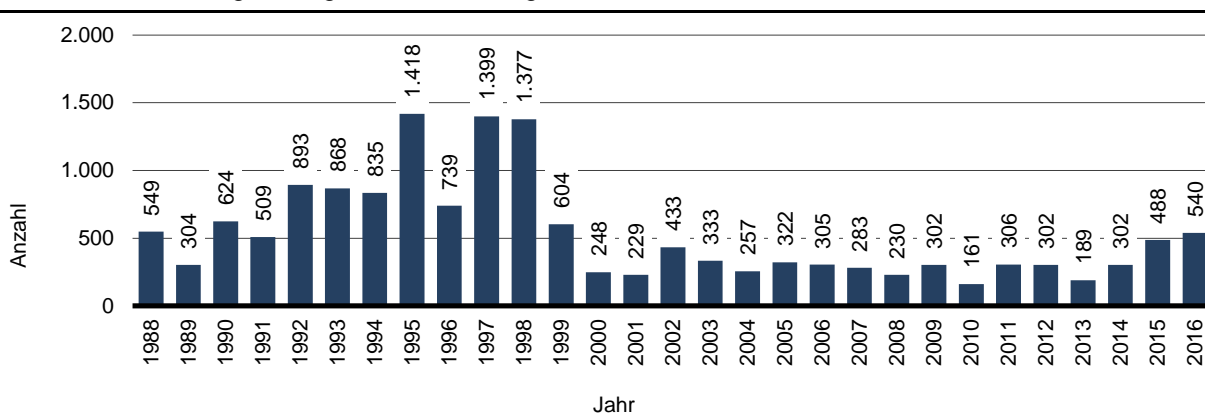

903. Bauüberhang - Errichtung neuer Gebäude -
(genehmigte, aber noch nicht fertiggestellte Wohnungen)

Jahr	Genehmigte Wohnungen in Wohn- und Nichtwohngebäuden	davon			
		im Bau befindlich		noch nicht begonnen	
		absolut	in %	absolut	in %
1998	768	443	57,7	325	42,3
1999	698	161	23,1	537	76,9
2000	735	223	30,3	512	69,7
2001	791	561	70,9	230	29,1
2002	314	186	59,2	128	40,8
2003	289	183	63,3	106	36,7
2004	311	215	69,1	96	30,9
2005	270	136	50,4	134	49,6
2006	311	170	54,7	141	45,3
2007	346	199	57,5	147	42,5
2008	366	249	68,0	117	32,0
2009	354	162	45,8	192	54,2
2010	439	302	68,8	137	31,2
2011	432	289	66,9	143	33,1
2012	464	202	43,5	262	56,5
2013	660	413	62,6	247	37,4
2014	955	656	68,7	299	31,3
2015	773	463	59,9	310	40,1
2016	953	180	18,9	773	81,1

Quelle: Statistisches Amt für Hamburg und Schleswig-Holstein

904. Amtlicher Bestand an Wohngebäuden und Wohnungen^{1, 2}

Jahr	Wohngebäude	Wohnungen in Wohngebäuden	Wohnungen in Nichtwohngebäuden	Wohnungen gesamt
2010	36.134	129.383	2.555	131.938
2011	36.318	129.628	2.556	132.184
2012	36.485	129.908	2.558	132.466
2013	36.586	130.091	2.561	132.652
2014	36.693	130.368	2.588	132.956
2015	36.916	130.853	2.589	133.442
2016	37.035	131.365	2.599	133.964

Quelle: Statistisches Amt für Hamburg und Schleswig-Holstein

¹ Zensusergebnisse - einschließlich Rückrechnungen für 2010, 2011 auf Grundlage Zensus 2011.

² Ab der Umstellung auf die Zensusergebnissen wieder mit Wohnheimen.

Grafik 903. Amtlicher Wohnungsbestand

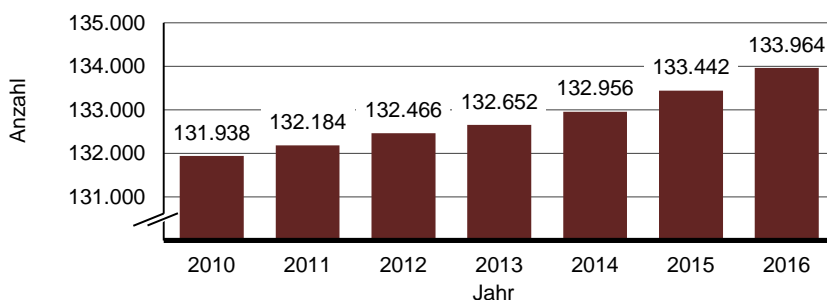

905. Netto-Zugang an Wohnungen in den Stadtteilen

Stadtteil	Jahr											Σ seit 2006
	2006	2007	2008	2009	2010	2011	2012	2013	2014	2015	2016	
Altstadt	-	1	6	-	-	-	-	-	4	-	-1	10
Vorstadt	-	-1		-	-	-	-	-	25	-	26	50
Exerzierplatz	-	-		2	1	10	-1	-	16	-	1	29
Damperhof	22	-3	-8	-1	8	17	2	1	-	17		55
Brunswik	-	10	-1	22	6	14	-	-	-3	1		49
Düsternbrook	11	8	-4	1	10	1	11	1	17	4	8	69
Blücherpatz	1	-		2	-74	7	40	4	58	6	3	47
Wik	1	-2	1	19	-	151	67	11	9	30	74	361
Ravensberg	3	-	1	67	2	18	-1	-2	2	1	50	141
Schreventeich	-	2	7	-	-	2	10	1	14	9	16	61
Südfriedhof	5	-9	12	3	-7	1	1	31	-	77	4	118
Gaarden-Ost	1	-2	-1	1	-	13	-	2	4	2	3	23
Gaarden-Süd/Kronsburg	4	26	4	-2	6	1	13	2	1	2	10	67
Hassee	-4	6	4	2	1	2	7	2	-	28	6	54
Hasseldieksdamm	9	14		-	1	-	2	3	2	9	7	47
Ellerbek	-	3	1	-	-	-	2	-	-	84	2	92
Wellingdorf	6	-	2	6	-	10	4	2	8	5	-22	21
Holtenau	6	3	1	-	-	2	3	-	-	3	4	22
Pries	9	1	3	2	-	-	2	2	9	15	4	47
Friedrichsort	-	-	1	-	-	-	-	2	-	12		15
Neumühlen/Dietrichsdorf	6	9	-3	7	2	3	1	4	19	7	44	99
Elmschenhagen	8	8	3	2	2	3	2	25	9	4	25	91
Suchsdorf	48	69	63	51	6	32	56	25	5	19	2	376
Schilksee	1	3	5	6	1	2	2	1	1	3		25
Mettenhof	-	-	1	1	4	-	-	1	2	-	1	10
Russee	12	25	10	1	1	-	-	4	11	10	18	92
Meimersdorf	76	55	15	99	77	15	44	12	23	71	12	499
Moorsee	33	8	8	20	15	11	10	39	9	28	7	188
Wellsee	7	5	5	9	5	1	3	13	23	32	37	140
Rönne	-	1	6	1	1	-	-	-	-	1	1	11
Kiel insgesamt	265	240	142	321	68	316	280	186	268	480	342	2.908
zudem												
Wohneinheiten in Heimen insgesamt	-62	-	104	10	-	246	-	-	38	-	206	542
Korrektur des Wohnungsbestands aufgrund von lfd. Prüfungen ¹	k.A.	k.A.	k.A.	k.A.	33	-33	-31	-105	-12	-7	-289	-444

Quelle: Eigene Fortschreibung

¹ Korrektur von Übererfassung oder von fehlerhaften Angaben.

Grafik 904. Nettozugang an Wohnungen

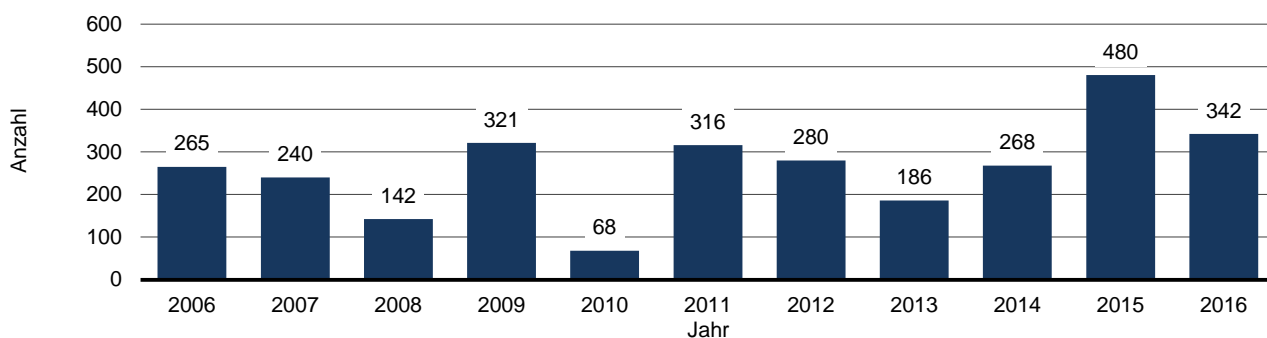

906. Gebäude nach Nutzungsart

Jahr	Gebäude insgesamt	davon									
		Wohngebäude		Nichtwohngebäude insgesamt		darunter				Heime	
						mit Wohnungen		ohne Wohnungen			
		abs.	in % von 1	abs.	in % von 1	abs.	in % von 1	abs.	in % von 1	abs.	in % von 1
1	2	3	4	5	6	7	8	9	10	11	
1995	35.420	32.600	92,0	2.593	7,3	892	2,5	1.701	4,8	227	0,6
2000	36.529	33.488	91,7	2.811	7,7	897	2,5	1.914	5,2	230	0,6
2005	37.700	34.529	91,6	2.927	7,8	900	2,4	2.027	5,4	244	0,6
2010	39.267	36.194	92,2	2.827	7,2	898	2,3	1.929	4,9	246	0,6
2015	40.065	36.950	92,2	2.866	7,2	891	2,2	1.975	4,9	249	0,6
2016	40.189	37.063	92,2	2.873	7,1	864	2,1	2.009	5,0	253	0,6

Quelle: Eigene Fortschreibung aufbauend auf der Gebäude- und Wohnungszählung 1968.

¹ ohne Heime.

² Abweichungen vom amtlichen Wohngebäudebestand sind methodisch bedingt.

907. Gebäude nach Nutzungsart in den Stadtteilen - 2016

Stadtteil	Gebäude insgesamt	davon									
		Wohngebäude ¹		Nichtwohngebäude insgesamt		davon				Heime	
						mit Wohnungen		ohne Wohnungen			
		abs.	in % von 1	abs.	in % von 1	abs.	in % von 1	abs.	in % von 1	abs.	in % von 1
1	2	3	4	5	6	7	8	9	10	11	
Altstadt	196	52	26,5	142	72,4	38	26,8	104	73,2	2	1,0
Vorstadt	275	84	30,5	191	69,5	61	31,9	130	68,1	-	-
Exerzierplatz	510	433	84,9	74	14,5	24	32,4	50	67,6	3	0,6
Damperhof	306	228	74,5	71	23,2	32	45,1	39	54,9	7	2,3
Brunswik	546	448	82,1	89	16,3	20	22,5	69	77,5	9	1,6
Düsternbrook	681	577	84,7	81	11,9	31	38,3	50	61,7	23	3,4
Blücherplatz	894	853	95,4	38	4,3	16	42,1	22	57,9	3	0,3
Wik	2.446	2.246	91,8	165	6,7	47	28,5	118	71,5	35	1,4
Ravensberg	1.064	902	84,8	151	14,2	31	20,5	120	79,5	11	1,0
Schreventeich	1.334	1.212	90,9	110	8,2	30	27,3	80	72,7	12	0,9
Südfriedhof	1.532	1.298	84,7	222	14,5	73	32,9	149	67,1	12	0,8
Gaarden-Ost	1.326	1.166	87,9	155	11,7	37	23,9	118	76,1	5	0,4
Gaarden-Süd/Kronsburg	2.438	2.292	94,0	126	5,2	31	24,6	95	75,4	20	0,8
Hassee	2.019	1.824	90,3	168	8,3	53	31,5	115	68,5	27	1,3
Hasseldieksdamm	929	870	93,6	54	5,8	25	46,3	29	53,7	5	0,5
Ellerbek	1.273	1.220	95,8	43	3,4	19	44,2	24	55,8	10	0,8
Wellingdorf	1.590	1.507	94,8	79	5,0	24	30,4	55	69,6	4	0,3
Holtenau	1.235	1.172	94,9	56	4,5	22	39,3	34	60,7	7	0,6
Pries	1.796	1.726	96,1	64	3,6	24	37,5	40	62,5	6	0,3
Friedrichsort	296	252	85,1	43	14,5	15	34,9	28	65,1	1	0,3
Neumühlen/Diedrichsdorf	1.904	1.786	93,8	101	5,3	20	19,8	81	80,2	17	0,9
Elmschenhagen	4.726	4.548	96,2	159	3,4	54	34,0	105	66,0	19	0,4
Suchsdorf	2.579	2.500	96,9	76	2,9	19	25,0	57	75,0	3	0,1
Schilksee	1.304	1.221	93,6	76	5,8	22	28,9	54	71,1	7	0,5
Mettenhof	1.719	1.641	95,5	76	4,4	20	26,3	56	73,7	2	0,1
Russee	2.225	2.174	97,7	50	2,2	23	46,0	27	54,0	1	0,0
Meimersdorf	907	893	98,5	14	1,5	4	28,6	10	71,4	-	-
Moorsee	682	618	90,6	64	9,4	15	23,4	49	76,6	-	-
Wellsee	1.303	1.170	89,8	131	10,1	31	23,7	100	76,3	2	0,2
Rönne	154	150	97,4	4	2,6	3	75,0	1	25,0	-	-
Kiel insgesamt	40.189	37.063	92,2	2.873	7,1	864	30,1	2.009	69,9	253	0,6

Quelle: Eigene Fortschreibung aufbauend auf der Gebäude- und Wohnungszählung 1968.

¹ Abweichungen vom amtlichen Wohngebäudebestand sind methodisch bedingt.

908. Gebäude nach Baujahr

Jahr	ins- gesamt	davon mit Baujahr									
		bis 1948		1949 - 1969		1970 - 2000		2000 - ...		o. A.	
		abs.	in %	abs.	in %	abs.	in %	abs.	in %	abs.	in %
1995	35.422	13.269	37,5	13.320	37,6	8.833	24,9	-	-	-	-
2000	36.529	13.192	36,1	13.281	36,4	9.815	26,9	171	0,5	70	0,2
2005	37.700	13.164	34,9	13.245	35,1	9.844	26,1	1.271	3,4	176	0,5
2010	39.267	13.138	33,5	13.220	33,7	9.911	25,2	2.219	5,7	779	2,0
2015	40.065	13.089	32,7	13.165	32,9	9.903	24,7	3.106	7,8	802	2,0
2016	40.189	13.086	32,6	13.151	32,7	9.901	24,6	3.248	8,1	803	2,0

Quelle: Eigene Fortschreibung aufbauend auf der Gebäude- und Wohnungszählung 1968

909. Gebäude nach Baujahr in den Stadtteilen - 2016

Stadtteil	ins- gesamt	davon mit Baujahr									
		bis 1948		1949 - 1969		1970 - 1999		2000 - ...		o. A.	
		abs.	in %	abs.	in %	abs.	in %	abs.	in %	abs.	in %
Altstadt	196	50	25,5	108	55,1	27	13,8	3	1,5	8	4,1
Vorstadt	275	67	24,4	146	53,1	37	13,5	7	2,5	18	6,5
Exerzierplatz	510	264	51,8	170	33,3	57	11,2	15	2,9	4	0,8
Damperhof	306	112	36,6	154	50,3	23	7,5	11	3,6	6	2,0
Brunswik	546	148	27,1	354	64,8	27	4,9	13	2,4	4	0,7
Düsternbrook	681	183	26,9	410	60,2	59	8,7	22	3,2	7	1,0
Blücherplatz	894	403	45,1	458	51,2	21	2,3	11	1,2	1	0,1
Wik	2.446	795	32,5	852	34,8	476	19,5	271	11,1	52	2,1
Ravensberg	1.064	637	59,9	276	25,9	90	8,5	53	5,0	8	0,8
Schreventeich	1.334	893	66,9	342	25,6	50	3,7	27	2,0	22	1,6
Südfriedhof	1.532	1.013	66,1	351	22,9	125	8,2	22	1,4	21	1,4
Gaarden-Ost	1.326	632	47,7	483	36,4	137	10,3	56	4,2	18	1,4
Gaarden-Süd/Kronsborg	2.438	1.285	52,7	669	27,4	345	14,2	106	4,3	33	1,4
Hassee	2.019	904	44,8	611	30,3	300	14,9	116	5,7	88	4,4
Hasseldieksdamm	929	190	20,5	415	44,7	193	20,8	109	11,7	22	2,4
Ellerbek	1.273	284	22,3	844	66,3	118	9,3	11	0,9	16	1,3
Wellingdorf	1.590	522	32,8	790	49,7	185	11,6	40	2,5	53	3,3
Holtenau	1.235	417	33,8	611	49,5	150	12,1	31	2,5	26	2,1
Pries	1.796	677	37,7	812	45,2	203	11,3	74	4,1	30	1,7
Friedrichsort	296	91	30,7	137	46,3	36	12,2	26	8,8	6	2,0
Neumühlen/Diedrichsdorf	1.904	513	26,9	739	38,8	472	24,8	116	6,1	64	3,4
Elmschenhagen	4.726	2.319	49,1	994	21,0	1.238	26,2	97	2,1	78	1,7
Suchsdorf	2.579	68	2,6	846	32,8	946	36,7	659	25,6	60	2,3
Schilksee	1.304	72	5,5	190	14,6	994	76,2	27	2,1	21	1,6
Mettenhof	1.719	88	5,1	481	28,0	1.109	64,5	24	1,4	17	1,0
Russee	2.225	177	8,0	364	16,4	1.367	61,4	268	12,0	49	2,2
Meimersdorf	907	99	10,9	101	11,1	83	9,2	590	65,0	34	3,7
Moorsee	682	66	9,7	113	16,6	240	35,2	230	33,7	33	4,8
Wellsee	1.303	81	6,2	290	22,3	728	55,9	202	15,5	2	0,2
Rönne	154	36	23,4	40	26,0	65	42,2	11	7,1	2	1,3
Kiel insgesamt	40.189	13.086	32,6	13.151	32,7	9.901	24,6	3.248	8,1	803	2,0

Quelle: Eigene Fortschreibung aufbauend auf der Gebäude- und Wohnungszählung 1968

910. Gebäude- und Wohnungseckdaten ¹

Jahr	Gebäude (mit Whg.)	Wohnungen	Wohnungen pro Gebäude	Wohn- fläche insgesamt	Wohn- fläche pro Wohnung	Räume insgesamt	Räume pro Wohnung
	abs.		in qm			abs.	
1995	33.524	123.466	3,68	8.066.329	65,3	462.441	3,75
2000	34.427	128.000	3,72	8.398.130	65,6	476.508	3,72
2005	35.471	129.071	3,64	8.559.941	66,3	483.376	3,75
2010	37.114	133.131	3,59	8.697.564	65,3	489.282	3,68
2015	37.841	134.473	3,55	8.852.097	65,8	495.156	3,68
2016	37.949	134.526	3,54	8.879.989	66,0	495.596	3,68

Quelle: Eigene Fortschreibung aufbauend auf der Gebäude- und Wohnungszählung 1968

¹ ohne Heime.

911. Gebäude- und Wohnungseckdaten in den Stadtteilen - 2016 ¹

Stadtteil	Gebäude (mit Whg.)	Wohnungen	Wohnungen pro Gebäude	Wohn- fläche insgesamt	Wohn- fläche pro Wohnung	Räume insgesamt	Räume pro Wohnung
	abs.		in qm			abs.	
Altstadt	91	440	4,8	25.549	58,1	1.385	3,1
Vorstadt	148	837	5,7	58.025	69,3	2.702	3,2
Exerzierplatz	457	4.282	9,4	261.874	61,2	14.244	3,3
Damperhof	260	2.235	8,6	136.722	61,2	7.063	3,2
Brunswik	468	4.075	8,7	237.530	58,3	13.288	3,3
Düsternbrook	608	1.699	2,8	154.610	91,0	6.792	4,0
Blücherplatz	869	6.809	7,8	486.627	71,5	25.864	3,8
Wik	2.294	10.043	4,4	684.526	68,2	37.855	3,8
Ravensberg	933	7.365	7,9	429.511	58,3	25.043	3,4
Schreventeich	1.243	7.020	5,6	437.354	62,3	25.063	3,6
Südfriedhof	1.373	9.516	6,9	539.458	56,7	32.114	3,4
Gaarden-Ost	1.203	10.382	8,6	519.599	50,0	31.416	3,0
Gaarden-Süd/Kronsburg	2.323	5.782	2,5	382.746	66,2	22.799	3,9
Hassee	1.879	7.282	3,9	438.056	60,2	25.105	3,4
Hasseldieksdamm	897	1.463	1,6	122.997	84,1	6.258	4,3
Ellerbek	1.240	3.291	2,7	203.440	61,8	12.205	3,7
Wellingdorf	1.531	4.639	3,0	281.339	60,6	16.944	3,7
Holtenau	1.195	2.873	2,4	205.183	71,4	11.843	4,1
Pries	1.752	3.809	2,2	258.174	67,8	14.818	3,9
Friedrichsort	267	1.186	4,4	75.593	63,7	4.172	3,5
Neumühlen/Diedrichsdorf	1.808	6.671	3,7	409.281	61,4	24.829	3,7
Elmschenhagen	4.602	8.565	1,9	578.662	67,6	33.563	3,9
Suchsdorf	2.521	4.390	1,7	378.359	86,2	19.160	4,4
Schilksee	1.244	3.097	2,5	250.422	80,9	11.891	3,8
Mettenhof	1.661	8.646	5,2	636.344	73,6	33.929	3,9
Russee	2.198	3.399	1,5	289.712	85,2	15.147	4,5
Meimersdorf	897	1.215	1,4	113.481	93,4	5.594	4,6
Moorsee	633	802	1,3	73.661	91,8	3.726	4,6
Wellsee	1.201	2.517	2,1	191.693	76,2	9.847	3,9
Rönne	153	196	1,3	19.461	99,3	937	4,8
Kiel insgesamt	37.949	134.526	3,5	8.879.989	66,0	495.596	3,7

Quelle: Eigene Fortschreibung aufbauend auf der Gebäude- und Wohnungszählung 1968

¹ ohne Heime.

912. Wohngebäude und deren Wohnungen in den Stadtteilen - 2016 ¹

Stadtteil	Wohngebäude insgesamt		davon							
			1- und 2-Familienhäuser				Mehrfamilienhaus			
	Geb.	Whg.	Geb.	Whg.		Geb.	Whg.			
	abs.		in %	abs.	in %	abs.	in %	abs.	in %	
Altstadt	52	358	6	11,5	9	2,5	46	88,5	349	97,5
Vorstadt	84	623	11	13,1	15	2,4	73	86,9	608	97,6
Exerzierplatz	433	4.191	11	2,5	16	0,4	422	97,5	4.175	99,6
Damperhof	228	2.151	19	8,3	23	1,1	209	91,7	2.128	98,9
Brunswik	448	4.018	32	7,1	42	1,0	416	92,9	3.976	99,0
Düsternbrook	577	1.543	367	63,6	474	30,7	210	36,4	1.069	69,3
Blücherplatz	853	6.753	130	15,2	166	2,5	723	84,8	6.587	97,5
Wik	2.246	9.955	1.202	53,5	1.344	13,5	1.044	46,5	8.611	86,5
Ravensberg	902	7.322	113	12,5	137	1,9	789	87,5	7.185	98,1
Schreventeich	1.212	6.964	455	37,5	530	7,6	757	62,5	6.434	92,4
Südfriedhof	1.298	9.326	356	27,4	423	4,5	942	72,6	8.903	95,5
Gaarden-Ost	1.166	10.277	126	10,8	157	1,5	1.040	89,2	10.120	98,5
Gaarden-Süd/Kronsburg	2.292	5.722	1.745	76,1	2.115	37,0	547	23,9	3.607	63,0
Hassee	1.824	7.185	1.108	60,7	1.294	18,0	716	39,3	5.891	82,0
Hasseldieksdamm	870	1.423	805	92,5	890	62,5	65	7,5	533	37,5
Ellerbek	1.220	3.245	958	78,5	1.186	36,5	262	21,5	2.059	63,5
Wellingdorf	1.507	4.571	962	63,8	1.098	24,0	545	36,2	3.473	76,0
Holtenau	1.172	2.823	869	74,1	1.006	35,6	303	25,9	1.817	64,4
Pries	1.726	3.757	1.351	78,3	1.511	40,2	375	21,7	2.246	59,8
Friedrichsort	252	1.146	104	41,3	114	9,9	148	58,7	1.032	90,1
Neumühlen/Dietrichsdorf	1.786	6.633	1.114	62,4	1.296	19,5	672	37,6	5.337	80,5
Elmschenhagen	4.548	8.453	3.863	84,9	4.492	53,1	685	15,1	3.961	46,9
Suchsdorf	2.500	4.354	2.287	91,5	2.420	55,6	213	8,5	1.934	44,4
Schilksee	1.221	3.069	1.043	85,4	1.116	36,4	178	14,6	1.953	63,6
Mettenhof	1.641	8.557	1.120	68,3	1.149	13,4	521	31,7	7.408	86,6
Russee	2.174	3.365	2.001	92,0	2.202	65,4	173	8,0	1.163	34,6
Meimersdorf	893	1.204	842	94,3	913	75,8	51	5,7	291	24,2
Moorsee	618	776	589	95,3	652	84,0	29	4,7	124	16,0
Wellsee	1.170	2.473	970	82,9	1.077	43,6	200	17,1	1.396	56,4
Rönne	150	193	145	96,7	174	90,2	5	3,3	19	9,8
Kiel gesamt	37.063	132.430	24.704	66,7	28.041	21,2	12.359	33,3	104.389	78,8

Quelle: Eigene Fortschreibung aufbauend auf der Gebäude- und Wohnungszählung 1968

Grafik 905. Art der Wohngebäude in %

■ 1- und 2 Familienhäuser ■ Mehrfamilienhäuser

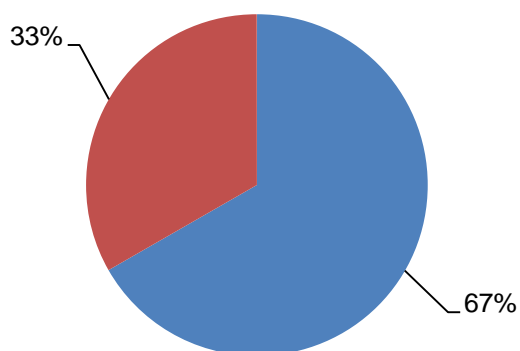

Grafik 906. Wohnungen nach Art der Wohngebäude in %

■ 1- und 2 Familienhäuser ■ Mehrfamilienhäuser

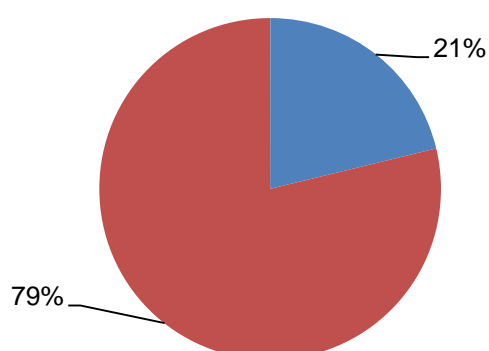

913. Anzahl der Wohnungen und Räume in den Stadtteilen - 2016

Stadtteil	Anzahl der Wohnungen									Wohnfläche in qm
	insgesamt	davon mit ... Räumen								
		1	2	3	4	5	6	7 +	o. A. ¹	
Altstadt	440	54	79	119	124	36	14	8	6	25.549
Vorstadt	837	51	93	327	240	69	24	5	28	58.025
Exerzierplatz	4.282	349	438	1.533	1.340	386	102	74	60	261.874
Damperhof	2.235	278	246	757	588	192	81	32	61	136.722
Brunswik	4.075	275	538	1.461	1.413	247	61	43	37	237.530
Düsternbrook	1.699	169	175	376	337	236	148	247	11	154.610
Blücherplatz	6.809	312	583	1.652	2.626	1.044	389	196	7	486.627
Wik	10.043	198	588	2.981	3.703	1.612	486	250	225	684.526
Ravensberg	7.365	388	470	3.346	2.320	565	157	90	29	429.511
Schreventeich	7.020	283	759	2.333	2.235	963	299	102	46	437.354
Südfriedhof	9.516	235	993	4.402	2.855	698	225	61	47	539.458
Gaarden-Ost	10.382	552	1.450	4.747	2.538	513	100	58	424	519.599
Gaarden-Süd/Kronsborg	5.782	92	318	1.785	1.839	934	427	304	83	382.746
Hassee	7.282	510	786	2.430	2.009	813	323	242	169	438.056
Hasseldieksdamm	1.463	111	53	284	297	304	193	189	32	122.997
Ellerbek	3.291	38	302	1.161	1.055	450	203	56	26	203.440
Wellingdorf	4.639	132	309	1.444	1.839	539	198	89	89	281.339
Holtenau	2.873	87	193	635	892	606	304	149	7	205.183
Pries	3.809	95	165	1.084	1.539	522	250	125	29	258.174
Friedrichsort	1.186	35	98	442	481	102	15	13	0	75.593
Neumühlen/Diedrichsdorf	6.671	109	558	2.012	2.334	1.071	266	183	138	409.281
Elmschenhagen	8.565	98	589	2.608	2.808	1.262	618	459	123	578.662
Suchsdorf	4.390	22	215	600	1.442	1.094	532	354	131	378.359
Schilksee	3.097	556	103	351	979	528	351	202	27	250.422
Mettenhof	8.646	501	492	1.517	3.282	2.369	356	112	17	636.344
Russee	3.399	38	138	439	819	914	609	288	154	289.712
Meimersdorf	1.215	8	14	124	276	386	214	124	69	113.481
Moorsee	802	10	11	68	147	258	166	88	54	73.661
Wellsee	2.517	38	160	525	694	567	266	101	166	191.693
Rönne	196	0	5	35	44	31	41	35	5	19.461
Kiel insgesamt	134.526	5.624	10.921	41.578	43.095	19.311	7.418	4.279	2.300	8.879.989

Quelle: Eigene Fortschreibung aufbauend auf der Gebäude- und Wohnungszählung 1968

¹ ohne Angabe zu Räumen und Wohnfläche (Abgleich einer neuen Datenquelle).

Grafik 907. Anzahl der Wohnungen nach Anzahl der Räume

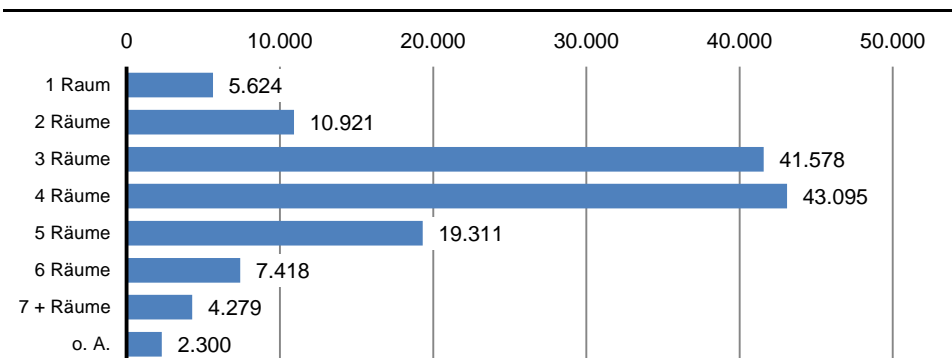

914. Wohngeld

Jahr	Anträge	Erstbewilligungen	Zahlfälle insgesamt ¹	darunter		gezahlte Beträge	darunter	
				Lastenzuschuss	Lastenzuschuss		in 1.000 Euro	
2000	10.401	2.861	6.255	177		6.494	241	
2001	12.550	4.073	8.070	221		9.915	339	
2002	13.178	3.138	9.063	273		11.779	417	
2003	15.009	2.948	10.096	312		13.101	475	
2004	15.760	3.747	10.865	336		15.398	549	
2005 ²	6.414	1.572	3.589	196		6.038	382	
2006	5.439	904	3.066	180		5.131	360	
2007	4.693	917	2.670	157		4.038	293	
2008	4.860	1.161	2.978	162		3.226	265	
2009	8.435	2.327	3.917	186		5.954	394	
2010	9.994	3.486	5.269	194		8.884	451	
2011	9.139	1.818	4.956	194		9.050	409	
2012	8.256	1.498	4.555	170		7.689	355	
2013	7.849	1.334	3.957	151		6.924	324	
2014	6.872	1.185	3.494	132		6.228	285	
2015	6.240	1.059	5.681	231		5.427	264	
2016	6.572	1.384	3.614	171		7.581	445	

Quelle: Amt für Wohnen und Grundsicherung der Landeshauptstadt Kiel

¹ Stand: Dezember des Jahres

² Der Rückgang der Fallzahlen seit dem Jahr 2005 ergibt sich aus der neuen Gesetzeslage, u.a. sind Hartz IV Berechtigte vom Wohngeld ausgeschlossen.

915. Wohnungssuchende/ Wohnungsvermittlungen

Jahr	Anträge im Kalenderjahr ¹	Wohnungssuchende insgesamt ²	darunter		Wohnungsvermittlungen insgesamt	darunter		Ausstellung von Wohnberechtigungs-scheinen
			ausländische Haushalte ³	Bewerber/-innen für Rentnerwohnanlagen		ausländische Haushalte ³	Altenwohnungen/Rentnerwohnanlagen	
1998	3.827	2.047	451	66	1.641	219	75	4.268
1999	3.288	1.020	241	33	1.445	247	110	3.697
2000	3.213	1.119	227	33	1.406	154	133	3.336
2001	3.276	1.722	313	34	1.117	131	104	3.398
2002	3.483	2.077	298	22	1.210	113	111	3.661
2003	3.520	1.948	234	31	1.316	108	146	3.730
2004	3.046	1.558	161	23	1.226	119	120	3.061
2005	2.560	1.216	209	12	959	94	117	2.650
2006	2.652	1.469	238	14	962	141	159	2.699
2007	2.893	1.619	250	23	914	125	174	2.867
2008	2.504	1.295	206	31	946	141	187	2.668
2009	2.283	1.026	181	37	963	146	188	2.465
2010	2.247	1.214	162	26	865	127	179	2.436
2011	2.546	1.322	170	33	936	116	178	2.689
2012	2.704	1.641	192	60	835	96	184	2.673
2013	2.767	1.789	250	78	759	97	171	2.782
2014	2.466	1.696	303	61	635	80	145	2.494
2015	2.508	1.712	441	46	516	91	80	2.561
2016	2.351	1.801	605	37	393	84	48	2.476

Quelle: Amt für Wohnen und Grundsicherung der Landeshauptstadt Kiel

¹ Einschließlich verlängerte Anträge.

² Am Jahresende, die Anträge erlöschen nach Ablauf eines Jahres.

³ Inklusiv Asylberechtigte, Asylsuchende, Kontingentflüchtlinge und Kriegsflüchtlinge.

Kapitel 10:
Polizei und
Feuerwehr

Erklärungen und Definitionen

Aufgeklärter Fall

Als aufgeklärter Fall gilt eine Straftat oder ein Vergehen, wenn durch die polizeilichen Ermittlungen mindestens ein Tatverdächtiger wird oder auf frischer Tat ergriffen wurde.

Opfer

Opfer im Sinne der Polizeilichen Kriminalstatistik sind natürliche Personen, gegen die sich die rechtswidrige Tat unmittelbar richtet.

Polizeiliche Kriminalstatistik (PKS)

In der polizeilichen Kriminalstatistik (PKS) werden alle bei der Polizei angezeigten Straftaten und Straftatversuche, mit Ausnahme von Verkehrs- und Staatsschutzdelikten, erfasst.

Straßenverkehrsunfälle

Im Rahmen des Straßenverkehrs auf öffentlichen Wegen und Plätzen verursachte Unfälle mit Personen- oder Sachschäden, die von der Polizei aufgenommen wurden.

Tatverdächtige

Als tatverdächtig gilt jede Person, die auf Grund von polizeilichen Ermittlungen hinreichend verdächtig ist eine Verbrechen oder ein Vergehen begangen zu haben.

1001. Gemeldete Straftaten

Straftatenart	bekannt gewordene Fälle			aufgeklärte Fälle			Aufklärungsquote		
	2014	2015	2016	2014	2015	2016	2014	2015	2016
Straftaten insgesamt	24.380	26.078	25.908	11.380	12.221	12.942	46,7	46,9	50,0
Straftaten gegen das Leben	7	3	10	7	3	10	100,0	100,0	100,0
darunter:									
Mord	1	-	-	1	-	-	0,0	-	0,0
Straftaten gegen die sexuelle Selbstbestimmung	160	151	184	126	101	138	78,8	66,9	75,0
Rohheitsdelikte und Straftaten gegen die persönliche Freiheit	3.399	3.287	3.479	2.851	2.729	2.905	83,9	83,0	83,5
darunter:									
Erpressung etc.	303	254	292	146	121	157	48,2	47,6	53,8
Körperverletzung	2.529	2.439	2.551	2.205	2.074	2.180	87,2	85,0	85,5
Straftaten gegen die persönliche Freiheit	567	597	k.A.	500	534	k.A.	88,2	k.A.	k.A.
Freiheitsberaubung, Nötigung, Bedrohung, Nachstellung, usw.	560	590	k.A.	493	530	k.A.	88,0	k.A.	k.A.
darunter:	293		k.A.	259		k.A.	88,4	k.A.	k.A.
Nachstellung (Stalking)	58	70	k.A.	56	64	k.A.	96,6	k.A.	k.A.
Diebstahl insgesamt	12.020	13.549	12.583	2.846	3.600	3.722	23,7	26,6	29,6
davon:									
Diebstahl ohne erschwerende Umstände	5.333	5.931	5.816	2.285	2.759	2.786	42,8	46,5	47,9
darunter									
Ladendiebstahl	1.681	2.257	2.848	1.546	2.061	2.576	92,0	91,3	90,4
Diebstahl unter erschwerenden Umständen	6.687	7.618	k.A.	561	841	k.A.	8,4	k.A.	k.A.
darunter									
Diebstahl von Kraftwagen	104	101	99	26	27	29	25,0	26,7	29,3
Diebstahl von Fahrrädern	2.235	3.128	3.314	112	140	155	5,0	4,5	4,7
Wohnungseinbruchdiebstahl	779	926	625	65	63	98	8,3	6,8	15,7
Sonst. Tageswohnungseinbruch	283	408	235	28	21	13	9,9	5,1	14,5
Vermögens- und Fälschungsdelikte	3.210	3.330	2.934	2.418	2.449	2.036	75,3	73,5	69,4
darunter:									
Betrug	2.432	2.501	2.180	1.945	1.924	1.655	80,0	76,9	75,9
Urkundenfälschung	195	193	182	178	172	160	91,3	89,1	87,9
Sonstige Straftaten	5.024	5.168	k.A.	2.639	2.809	k.A.	52,5	k.A.	k.A.
darunter:									
Widerstand gegen Polizeivollzugsbeamte	85	87	k.A.	84	87	k.A.	98,8	100,0	k.A.
Hausfriedensbruch	248	309	k.A.	235	293	k.A.	94,8	94,8	k.A.
Brandstiftung	61	123	83	25	73	28	41,0	59,3	33,7
Sachbeschädigung	2.693	2.576	2.635	623	586	532	23,1	22,7	20,2
Straftaten gegen die Umwelt	105	90	k.A.	61	40	k.A.	58,1	44,4	k.A.
Rauschgiftdelikte	874	930	879	811	872	800	92,8	93,8	91,7

Quelle: Polizeiliche Kriminalstatistik herausgegeben von der Polizeidirektion Kiel

1002. Gemeldete Straftaten nach Stadtteilen

Stadtteil	Jahr								
	2008	2009	2010	2011	2012	2013	2014	2015	2016
Altstadt	1.177	1.276	1.059	867	884	847	820	1.067	1.061
Vorstadt	3.747	3.409	3.217	3.198	2.925	2.739	2.865	3.564	3.287
Exerzierplatz	956	816	808	685	755	721	744	691	738
Damperhof	779	876	1.044	956	1.131	1.016	867	955	826
Brunswik	837	790	728	712	715	618	714	772	745
Düsternbrook	429	394	363	315	301	299	310	302	306
Blücherplatz	569	592	575	514	620	496	569	616	545
Wik	1.247	1.411	1.098	1.078	995	902	1.033	772	941
Ravensberg	1.226	1.130	1.546	996	954	841	914	1.043	2.148
Schreventeich	1.282	1.338	1.077	988	1.018	951	964	1.182	1.101
Südfriedhof	3.277	2.825	2.559	2.408	2.527	2.357	2.334	2.369	2.353
Gaarden-Ost	4.358	4.084	3.640	3.479	3.439	3.025	3.145	3.165	3.305
Gaarden-Süd/Kronsburg	1.283	1.189	1.032	1.045	1.031	1.017	1.114	1.145	1.012
Hassee	1.466	1.479	1.257	1.262	1.372	1.051	1.307	1.130	902
Hasseldieksdamm	336	306	333	299	304	267	270	293	204
Ellerbek	580	526	519	413	424	376	448	397	409
Wellingdorf	1.278	986	937	816	722	683	699	630	612
Holtenau	315	272	359	291	238	311	259	272	305
Pries	605	716	634	560	621	555	442	430	520
Friedrichsort	353	290	338	312	293	292	241	226	233
Neumühlen/Dietrichsdorf	1.134	1.308	1.189	1.092	916	980	779	896	902
Elmschenhagen	1.333	1.355	1.161	1.131	985	926	895	1.039	824
Suchsdorf	502	512	385	437	393	397	389	368	368
Schilksee	355	337	270	269	240	321	245	192	187
Mettenhof	1.440	1.521	1.558	1.328	1.264	1.135	1.125	1.341	1.093
Russee	338	227	260	219	167	155	216	230	198
Meimersdorf	142	116	107	91	124	129	109	91	95
Moorsee	89	74	79	104	61	71	73	76	54
Wellsee	338	344	312	315	327	294	265	337	200
Rönne	8	13	9	5	13	26	13	15	6
nicht zuzuordnen	121	260	408	156	275	245	212	324	297
Kiel gesamt	31.900	30.772	28.861	26.341	26.034	24.043	24.380	26.078	25.908

Quelle: Polizeidirektion Kiel

1003. Ermittelte Tatverdächtige nach Altersgruppen ¹

Jahr	Ins-gesamt	davon							
		Kinder		Jugendliche		Heranwachsende		Erwachsene	
		absolut	in %	absolut	in %	absolut	in %	absolut	in %
1989	7.747	406	5,2	737	9,5	924	11,9	5.680	73,3
1990	8.678	568	6,5	865	10,0	982	11,3	6.263	72,2
1991	8.599	516	6,0	876	10,2	893	10,4	6.314	73,4
1992	8.802	450	5,1	912	10,4	951	10,8	6.489	73,7
1993	9.934	468	4,7	1.021	10,3	1.090	11,0	7.355	74,0
1994	9.541	439	4,6	1.020	10,7	860	9,0	7.222	75,7
1995	10.842	537	5,0	1.624	15,0	972	9,0	7.709	71,1
1996	10.325	607	5,9	1.178	11,4	994	9,6	7.546	73,1
1997	10.118	580	5,7	1.226	12,1	1.031	10,2	7.281	72,0
1998	10.291	666	6,5	1.358	13,2	969	9,4	7.298	70,9
1999	9.230	489	5,3	1.107	12,0	1.005	10,9	6.629	71,8
2000	9.698	623	6,4	1.059	10,9	1.028	10,6	6.988	72,1
2001	10.002	489	4,9	1.128	11,3	1.073	10,7	7.312	73,1
2002	10.587	492	4,6	1.143	10,8	1.183	11,2	7.769	73,4
2003	11.396	597	5,2	1.295	11,4	1.213	10,6	8.291	72,8
2004	10.725	556	5,2	1.255	11,7	1.125	10,5	7.789	72,6
2005	9.886	515	5,2	1.106	11,2	1.079	10,9	7.186	72,7
2006	9.782	452	4,6	1.198	12,2	1.073	11,0	7.059	72,2
2007	9.447	425	4,5	1.200	12,7	1.022	10,8	6.800	72,0
2008	9.633	433	4,5	1.151	11,9	1.162	12,1	6.887	71,5
2009	9.949	428	4,3	1.249	12,6	1.076	10,8	7.196	72,3
2010	9.451	364	3,9	974	10,3	1.064	11,3	7.049	74,6
2011	8.713	269	3,1	892	10,2	963	11,1	6.589	75,6
2012	8.487	205	2,4	747	8,8	697	8,2	6.561	77,3
2013	8.161	193	2,4	736	9,0	877	10,7	6.355	77,9
2014	8.058	204	2,5	720	8,9	767	9,5	6.367	79,0
2015	8.798	233	2,6	853	9,7	851	9,7	6.861	78,0
2016	9.249	436	4,7	822	8,9	845	9,1	7.146	77,3

Quelle: Polizeiliche Kriminalstatistik herausgegeben von der Polizeidirektion Kiel

¹ I. d. R. werden Tatverdächtige in jedem Gebiet nur einmal gezählt, unabhängig von der Anzahl der von dieser Person verübten Straftaten.

Grafik 1001. Anteil der unter 21-Jährigen an den Tatverdächtigen

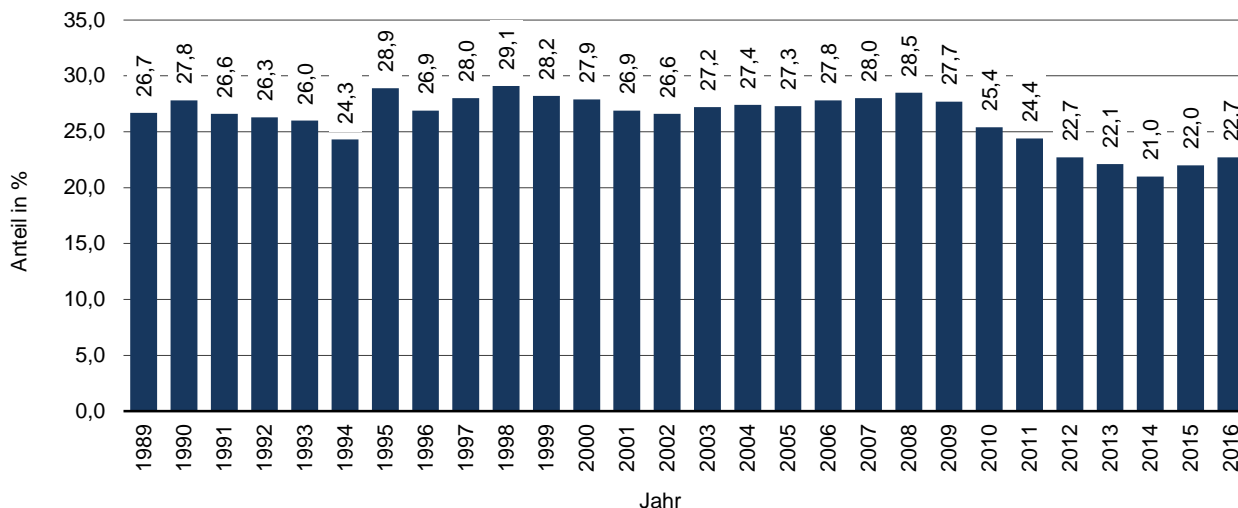

1004. Ermittelte Tatverdächtige nach Geschlecht und Nationalität ¹

Jahr	Ins-gesamt	davon				davon			
		männlich		weiblich		ausländisch		deutsch	
		absolut	in %	absolut	in %	absolut	in %	absolut	in %
1989	7.747	5.965	77,0	1.782	23,0	1.220	15,7	6.527	84,3
1990	8.678	6.702	77,2	1.976	22,8	1.600	18,4	7.078	81,6
1991	8.599	6.710	78,0	1.889	22,0	1.869	21,7	6.730	78,3
1992	8.802	6.823	77,5	1.979	22,5	2.576	29,3	6.226	70,7
1993	9.934	7.762	78,1	2.172	21,9	3.098	31,2	6.836	68,8
1994	9.541	7.615	79,8	1.926	20,2	2.645	27,7	6.896	72,3
1995	10.842	8.458	78,0	2.384	22,0	2.620	24,2	8.222	75,8
1996	10.325	8.024	77,7	2.301	22,3	2.705	26,2	7.620	73,8
1997	10.118	7.834	77,4	2.284	22,6	2.460	24,3	7.658	75,7
1998	10.291	7.857	76,3	2.434	23,7	2.498	24,3	7.793	75,7
1999	9.230	7.137	77,3	2.093	22,7	2.209	23,9	7.021	76,1
2000	9.698	7.554	77,9	2.144	22,1	2.318	23,9	7.380	76,1
2001	10.002	7.766	77,6	2.236	22,4	2.411	24,1	7.591	75,9
2002	10.587	8.078	76,3	2.509	23,7	2.454	23,2	8.133	76,8
2003	11.396	8.664	76,0	2.732	24,0	2.706	23,7	8.690	76,3
2004	10.725	8.255	77,0	2.470	23,0	2.169	20,2	8.556	79,8
2005	9.886	7.593	76,8	2.293	23,2	1.622	16,4	8.264	83,6
2006	9.782	7.519	76,9	2.263	23,1	1.541	15,8	8.241	84,2
2007	9.447	7.282	77,1	2.165	22,9	1.458	15,4	7.989	84,6
2008	9.633	7.549	78,4	2.084	21,6	1.550	16,1	8.083	83,9
2009	9.949	7.653	76,9	2.296	23,1	1.460	14,7	8.489	85,3
2010	9.451	7.219	76,4	2.232	23,6	1.463	15,5	7.988	84,5
2011	8.713	6.513	74,8	2.200	25,2	1.465	16,8	7.248	83,2
2012	8.487	6.448	76,0	2.039	24,0	1.370	16,1	7.117	83,9
2013	8.161	6.093	74,7	2.068	25,3	1.407	17,2	6.754	82,8
2014	8.058	6.044	75,0	2.014	25,0	1.480	18,4	6.578	81,6
2015	8.798	6.644	75,5	2.154	24,5	2.253	25,6	6.545	74,4
2016	9.249	6.897	74,6	2.352	25,4	3.525	38,1	5.724	61,9

Quelle: Polizeiliche Kriminalstatistik herausgegeben von der Polizeidirektion Kiel

¹ I. d. R. werden Tatverdächtige in jedem Gebiet nur einmal gezählt, unabhängig von der Anzahl der von dieser Person verübten Straftaten.

Grafik 1002. Anzahl der ermittelten Tatverdächtigen

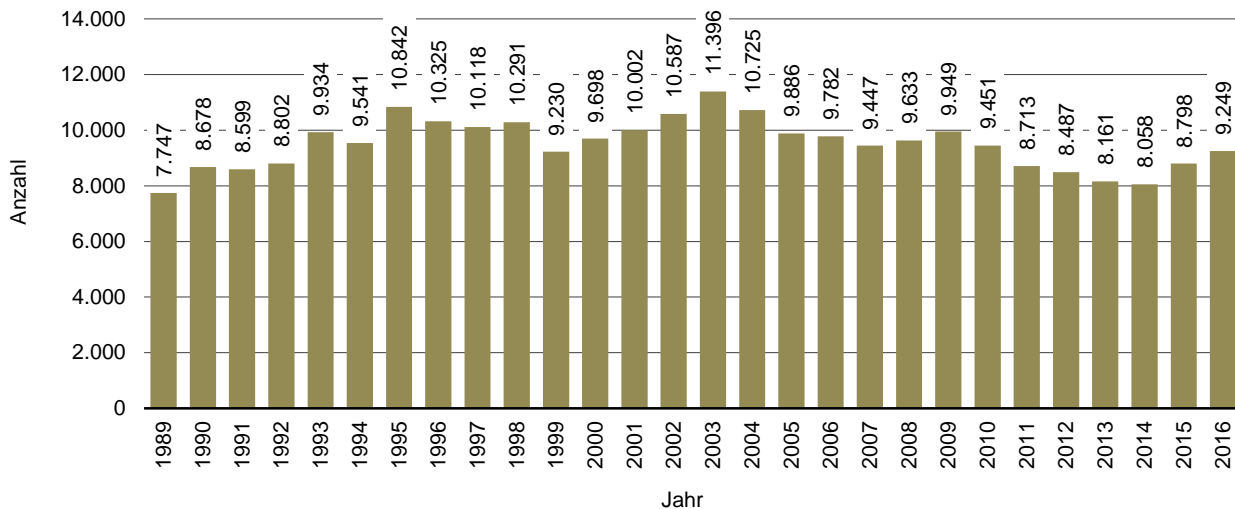

1005. Straftaten - (unmittelbare) Opfer

Jahr	Ins-gesamt	davon in der Altersgruppe von ... bis unter ... Jahren									
		<14		14-<21		21-<40		40-<60		60 u.ä.	
		absolut	in % von 1	absolut	in % von 1	absolut	in % von 1	absolut	in % von 1	absolut	in % von 1
1	2	3	4	5	6	7	8	9	10	11	
2006	4.965	371	7,5	1.360	27,4	2.130	42,9	919	18,5	185	3,7
2007	4.768	342	7,2	1.346	28,2	1.960	41,1	938	19,7	182	3,8
2009	5.109	321	6,3	1.360	26,6	2.207	43,2	1.007	19,7	214	4,2
2010	5.094	297	5,8	1.387	27,2	2.203	43,2	993	19,5	214	4,2
2011	5.003	244	4,9	1.271	25,4	2.333	46,6	983	19,6	172	3,4
2012	4.852	240	4,9	1.018	21,0	2.365	48,7	1.018	21,0	211	4,3
2013	4.504	188	4,2	936	20,8	2.210	49,1	983	21,8	187	4,2
2014	4.258	190	4,5	740	17,4	2.145	50,4	992	23,3	191	4,5
2015	4.238	214	5,0	681	16,1	2.197	51,8	977	23,1	169	4,0
2016	4.553	213	4,7	762	16,7	2.325	51,1	1.047	23,0	206	4,5

Quelle: Polizeiliche Kriminalstatistik herausgegeben von der Polizeidirektion Kiel

Anmerkung: Opfer im Sinne der Polizeilichen Kriminalstatistik sind natürliche Personen, gegen die sich die rechtswidrige Tat **unmittelbar** richtet.

1006. Straftaten - Anteil der (unmittelbaren) Opfer an der jeweiligen Altersgruppe in der Bevölkerung

Jahr	Ins-gesamt	davon in der Altersgruppe von ... bis unter ... Jahren				
		<14	14-<21	21-<40	40-<60	60 u.ä.
		in % an der selben Altersgruppe in der Bevölkerung				
2006	2,14	1,39	8,07	2,96	1,48	0,34
2007	2,04	1,29	7,95	2,72	1,48	0,33
2009	2,17	1,21	8,30	3,07	1,55	0,39
2010	2,16	1,12	8,63	3,05	1,52	0,38
2011	2,11	0,92	7,87	3,19	1,50	0,31
2012	2,03	0,91	6,30	3,19	1,55	0,37
2013	1,87	0,71	5,84	2,94	1,50	0,33
2014	1,76	0,71	4,61	2,81	1,52	0,33
2015	1,64	0,76	4,12	2,81	1,50	0,29
2016	1,84	0,75	4,68	2,94	1,60	0,35

Quelle: Polizeiliche Kriminalstatistik herausgegeben von der Polizeidirektion Kiel

Anmerkung: Opfer im Sinne der Polizeilichen Kriminalstatistik sind natürliche Personen, gegen die sich die rechtswidrige Tat **unmittelbar** richtet.

Grafik 1003. Anteil der unmittelbaren Opfer von Straftaten nach Altersgruppen in % - 2016

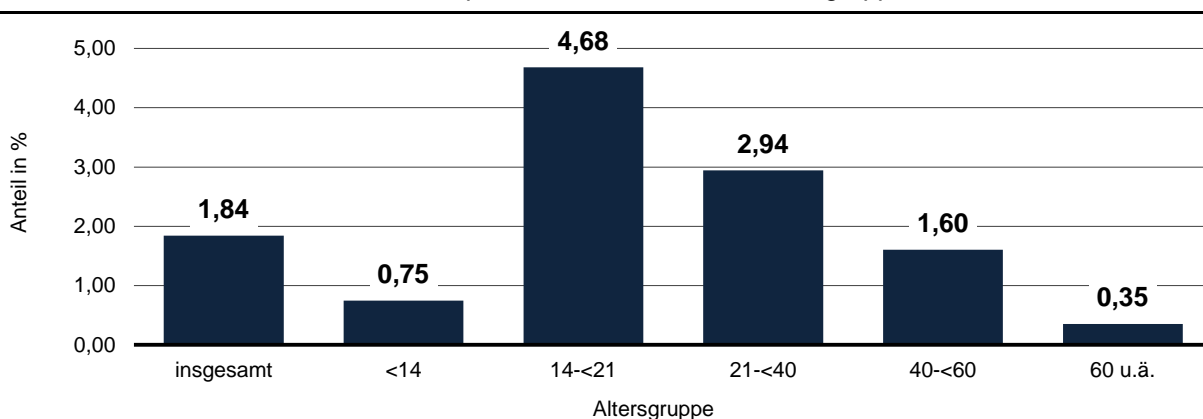

1007. Straßenverkehrsunfälle

Jahr	Unfälle			Verunglückte Personen		Anzahl Fahrerfluchten
	insgesamt	darunter:		Getötete	Verletzte	
		mit Personenschäden	Unfälle unter Alkoholeinfluss			
1989	8.570	1.479	363	9	1.796	1.863
1990	9.253	1.573	372	3	1.915	1.882
1991	8.578	1.418	372	13	1.767	1.917
1992	8.018	1.451	310	9	1.818	1.869
1993	8.145	1.424	284	8	1.729	1.750
1994	8.103	1.429	297	4	1.747	1.848
1995	6.927	1.371	226	11	1.705	1.764
1996	6.892	1.272	262	9	1.652	1.682
1997	6.604	.	253	12	1.729	1.753
1998	6.346	1.243	182	5	1.590	1.570
1999	6.350	1.297	208	5	1.645	1.768
2000	6.058	1.187	180	5	1.471	1.581
2001	5.611	1.206	204	10	1.494	1.500
2002	5.609	1.249	170	6	1.570	1.554
2003	4.812	1.166	182	9	1.459	1.605
2004	5.337	1.095	160	5	1.318	1.461
2005	4.896	1.077	162	1	1.282	1.440
2006	5.092	1.065	140	5	1.326	1.645
2007	5.347	1.132	155	7	1.445	1.722
2008	5.636	1.052	135	7	1.312	1.780
2009	6.222	1.032	131	3	1.285	1.795
2010	6.610	917	111	2	1.137	1.974
2011	6.706	1.011	111	5	1.256	1.962
2012	7.265	1.017	97	1	1.242	1.970
2013	7.502	1.042	87	4	1.328	1.945
2014	8.276	1.199	95	7	1.505	2.164
2015	8.741	1.158	91	6	1.461	2.327
2016	8.860	1.169	93	3	1.453	2.344

Quelle: Polizeidirektion Kiel

Grafik 1004. Straßenverkehrsunfälle

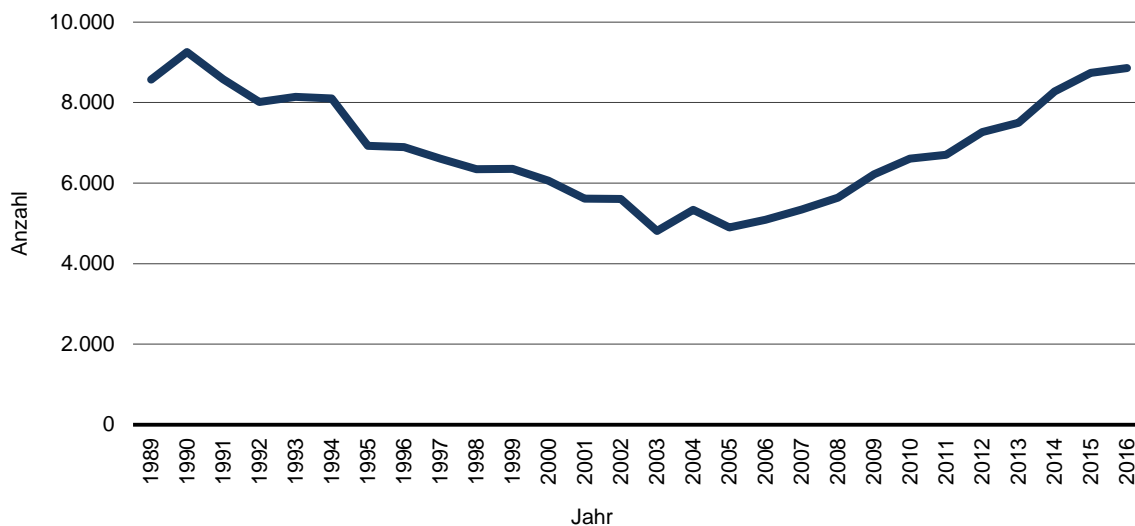

1008. Brandschutz der Feuerwehr

Jahr	davon								
	Gesamt- alarmierung	Fehl- alarmierung ¹	Brand- einsätze	davon					
				Großbrände		Mittelbrände		Kleinbrände	
	absolut		in % von 3		absolut		in % von 3		
1	2	3	4	5	6	7	8	9	
1989	955	394	561	3	0,5	24	4,3	534	95,2
1990	1.000	436	564	3	0,5	27	4,8	534	94,7
1991	941	370	571	1	0,2	22	3,9	548	96,0
1992	833	392	489	12	2,5	32	6,5	445	91,0
1993	801	385	477	6	1,3	25	5,2	446	93,5
1994	858	402	506	9	1,8	34	6,7	463	91,5
1995	949	388	550	10	1,8	45	8,2	495	90,0
1996	1.078	410	668	9	1,3	57	8,5	602	90,1
1997	1.045	430	615	9	1,5	42	6,8	565	91,9
1998	991	469	522	3	0,6	50	9,6	469	89,8
1999	1.079	525	554	8	1,4	32	5,8	514	92,8
2000	964	456	508	7	1,4	41	8,1	460	90,6
2001	966	490	476	5	1,1	36	7,6	435	91,4
2002	990	493	497	9	1,8	51	10,3	437	87,9
2003	918	404	514	5	1,0	47	9,1	462	89,9
2004	1.074	473	601	4	0,7	52	8,7	545	90,7
2005	983	449	534	4	0,7	54	10,1	422	79,0
2006	990	574	416	5	1,2	34	8,2	377	90,6
2007	889	500	389	1	0,3	22	5,7	366	94,1
2008	863	512	351	9	2,6	35	10,0	307	87,5
2009	1.087	608	479	18	3,8	48	10,0	413	86,2
2010	1.266	708	558	18	3,2	55	9,9	485	86,9
2011	1.446	809	637	20	3,1	63	9,9	554	87,0
2012	1.408	788	620	19	3,1	62	10,0	539	86,9
2013	1.289	527	763	9	1,2	250	32,8	504	66,1
2014	1.202	364	838	5	0,6	235	28,0	589	70,3
2015	1.277	527	750	8	1,1	124	16,5	618	82,4
2016	1.155	512	643	2	0,3	110	17,1	531	82,6

Quelle: Amt für Brandschutz, Rettungsdienst, Katastrophen- und Zivilschutz der Landeshauptstadt Kiel

¹ oder bei Ankunft gelöscht

Grafik 1005. Brandeinsätze der Feuerwehr

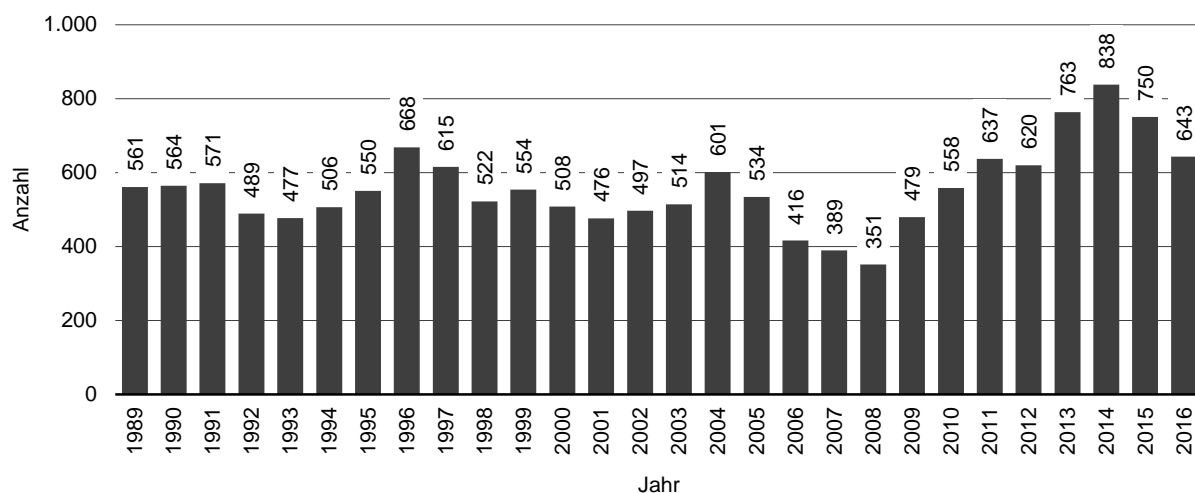

1009. Hilfeleistungen durch die Feuerwehr

Jahr	Gesamtalarmierung	davon							
		Fehlalarmierung ¹	Hilfeleistungen insgesamt	davon					
				Menschen in Not	Verkehrsunfälle	Verschl. Wohnung/Tür öffnen	Tiereinsätze	Unwettereinsätze	sonstige Einsätze
1989	1.960	379	1.581	80	83	230	250	304	938
1990	2.009	424	1.585	65	76	238	250	293	956
1991	1.640	365	1.275	86	41	192	302	32	622
1992	1.577	392	1.185	79	43	166	326	11	560
1993	1.746	385	1.361	72	47	194	244	199	605
1994	1.547	402	1.145	75	54	201	248	6	561
1995	1.682	388	1.294	108	60	220	305	38	563
1996	1.783	451	1.332	66	58	253	361	13	581
1997	1.803	403	1.400	149	41	227	319	86	578
1998	1.700	393	1.307	101	44	149	366	15	632
1999	1.940	416	1.524	148	56	174	373	110	663
2000	1.782	368	1.414	153	22	134	307	30	768
2001	2.001	457	1.544	194	18	123	335	49	825
2002	2.519	457	2.062	144	46	210	353	597	712
2003	2.470	404	2.066	177	58	199	366	488	778
2004	2.475	473	2.002	213	60	175	305	493	756
2005	2.231	443	1.788	141	47	112	301	34	1.153
2006
2007	1.599	465	1.134	158	44	161	172	42	557
2008	1.549	461	1.088	152	44	152	163	55	522
2009	1.492	447	1.045	146	42	146	156	54	501
2010	1.730	519	1.211	169	49	169	181	62	581
2011	1.717	515	1.202	168	48	168	180	62	576
2012	1.606	481	1.125	157	45	157	168	58	540
2013	1.946	560	1.386	143	38	214	143	165	683
2014	2.015	521	1.494	450	k.A.	156	359	25	504
2015	1.934	377	1.557	374	k.A.	186	327	90	580
2016	2.006	477	1.529	433	k.A.	141	382	28	545

Quelle: Amt für Brandschutz, Rettungsdienst, Katastrophen- und Zivilschutz der Landeshauptstadt Kiel

¹ Inklusive der Fälle, bei denen ein Eintreffen nicht mehr erforderlich war.

Grafik 1006. Hilfeleistungen der Feuerwehr

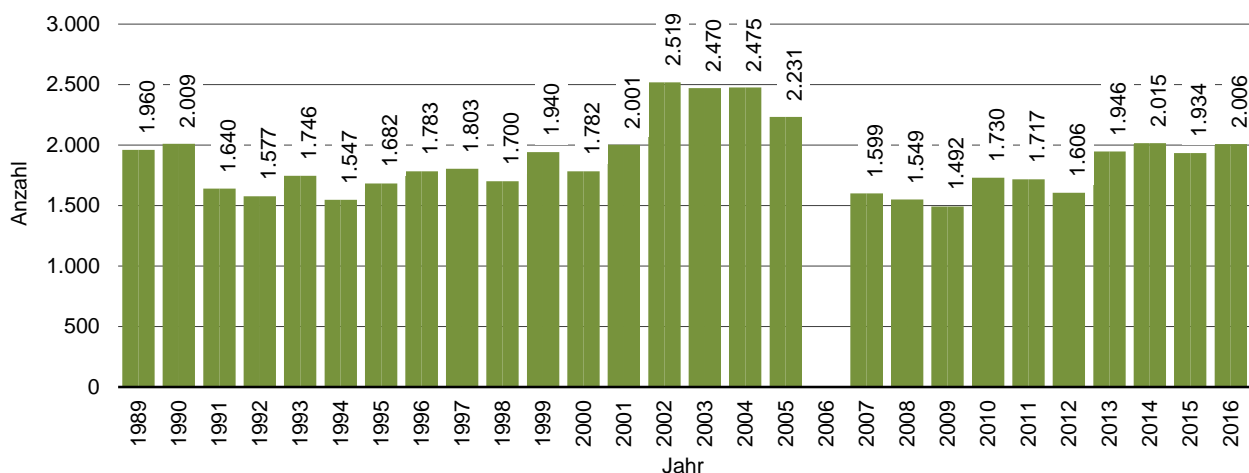

1010. Rettungsdienst ^{1,2}

Jahr	Transporte insgesamt	davon					
		Notfalltransporte				Krankentransport	
		Rettungstransportwagen		Notarzteinsatzfahrzeug			
		absolut	in %	absolut	in %	absolut	in %
1996	32.861	11.535	35,1	4.202	12,8	17.124	52,1
1997	31.645	11.060	35,0	4.653	14,7	15.932	50,3
1998	33.691	12.573	37,3	4.775	14,2	16.343	48,5
1999	36.582	13.049	35,7	4.870	13,3	18.663	51,0
2000	37.076	12.799	34,5	4.658	12,6	19.619	52,9
2001	37.975	12.817	33,8	4.407	11,6	20.751	54,6
2002	38.156	12.114	31,7	4.178	10,9	21.864	57,3
2003	40.276	14.838	36,8	3.990	9,9	21.448	53,3
2004	40.547	14.978	36,9	4.235	10,4	21.334	52,6
2005	42.492	15.967	37,6	4.350	10,2	22.175	52,2
2006	43.371	16.320	37,6	4.236	9,8	22.815	52,6
2007	45.492	17.014	37,4	4.466	9,8	24.012	52,8
2008	48.831	17.020	34,9	4.683	9,6	27.128	55,6
2009	50.804	18.797	37,0	5.080	10,0	26.927	53,0
2010	52.285	19.345	37,0	5.228	10,0	27.712	53,0
2011	52.038	19.254	37,0	5.203	10,0	27.581	53,0
2012	55.339	20.475	37,0	5.534	10,0	29.330	53,0
2013	57.382	22.484	39,2	5.906	10,3	28.992	50,5
2014	58.066	23.678	40,8	6.031	10,4	28.357	48,8
2015	59.616	25.280	42,4	6.210	10,4	28.126	47,2
2016	60.326	28.300	46,9	6.024	10,0	26.002	43,1

Quelle: Amt für Brandschutz, Rettungsdienst, Katastrophen- und Zivilschutz der Landeshauptstadt Kiel

¹ Transporte der Feuerwehr und von Sanitätsorganisationen.

² Durch Umstellung der Zählweise ist diese Statistik nicht mehr mit früheren Publikationen vergleichbar.

Grafik 1007. Anzahl der Rettungstransporte insgesamt

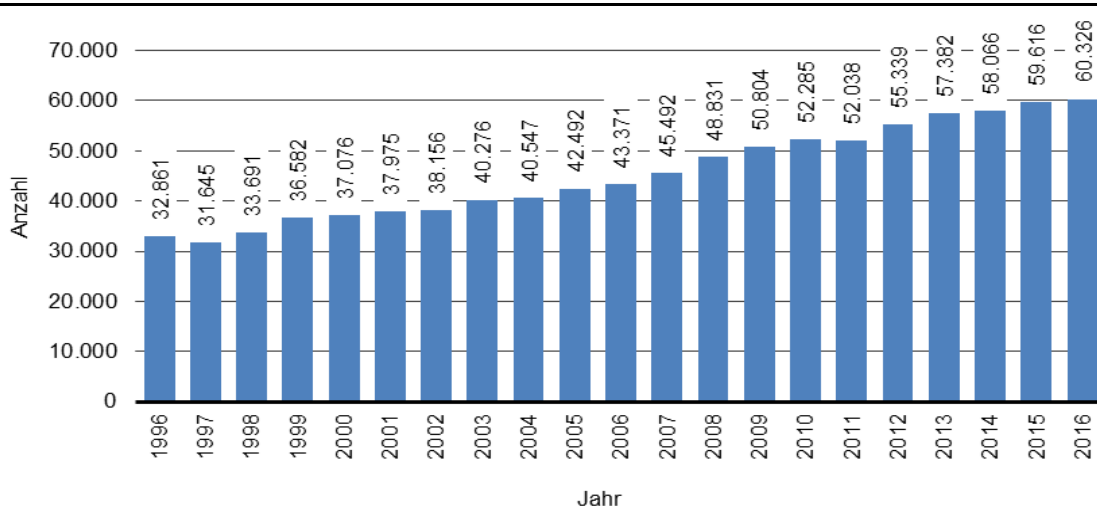

Kapitel 11:
Wahlen und
Abstimmungen

Erklärungen und Definitionen

Ausgleichsmandate

Ausgleichsmandate sind Zusatzmandate, die Parteien erhalten, wenn eine andere Überhangmandate erhalten hat. So soll eine Zusammensetzung des Parlaments gewährleistet werden, die dem Verhältnis der abgegebenen Stimmen entspricht. Beim Auftreten von Überhangmandaten kann dies nur erreicht werden durch die Verteilung von Zusatzmandaten, da die Nichtzuteilung von gewonnen Direkt- bzw. Überhangmandaten nicht gewollt ist. In einigen Fällen ist die Anzahl der Ausgleichsmandate nach oben begrenzt, um ein übertriebenes Aufblähen der Größe des Parlaments zu verhindern.

Erststimme

Mit der Erststimme wird die/der Direktkandidat/-in eines Wahlkreises gewählt.

Stadtpräsident

Stadtpräsidentinnen und Stadtpräsidenten stehen der von der Bürgerschaft gewählten Ratsversammlung vor. Ihr Vorläufer ist die Stadtverordnetenversammlung, die erstmals zwischen 1850 und 1854 von den wahlberechtigten Bürgern gewählt wurde. Der Vorsteher der Stadtverordnetenversammlung wurde zunächst als Bürgerworthalter, dann als Stadtverordnetenvorsteher bezeichnet.

Überhangmandate

Überhangmandate entstehen, wenn eine Partei so wenig (Zweit-)Stimmen erhalten hat, dass ihr proportional weniger Mandate zustehen, als sie aufgrund von tatsächlich errungenen Direktmandaten (Erststimme) erhielt. Die „Überhangmandate“ verbleiben bei der Partei und können ggf. durch Ausgleichsmandate für andere Parteien ausgeglichen werden.

Zweitstimme

Die Zweitstimme ist bei einer Wahl die grundsätzlich maßgebliche Stimme für die Sitzverteilung an die Parteien. Mit der Zweitstimme wählt die/der Wähler/in im Gegensatz zur Erststimme keine Person sondern eine Partei.

1101. Kommunalwahlen

Wahljahr	Wahlberechtigte	Wahlbeteiligung		von den gültigen Stimmen entfielen auf											
				SPD		CDU		GRÜNE		FDP		DIE LINKE		Sonstige	
		abs.	in %	abs.	in %	abs.	in %	abs.	in %	abs.	in %	abs.	in %	abs.	in %
1948	167.949	122.364	72,9	52.648	44,4	54.958	46,3	-	-	-	-	-	-	11.090	9,4
1951	182.171	117.365	66,3	55.893	47,6	40.861 ¹	34,8	-	-	-- ¹	-- ¹	-	-	20.611	17,6
1955	178.274	126.546	71,0	55.040	44,1	62.612 ¹	50,2	-	-	-- ¹	-- ¹	-	-	7.166	5,7
1959	188.266	140.965	74,9	69.948	50,2	52.367	37,6	-	-	9.405	6,7	-	-	7.707	5,6
1962	192.803	128.937	66,9	64.511	50,5	53.140	41,6	-	-	7.265	5,7	-	-	2.875	2,3
1966	192.914	117.489	60,9	60.373	51,8	41.719	35,8	-	-	6.196	5,3	-	-	8.222	7,1
1970	202.300	132.010	65,3	70.304	53,6	46.410	35,4	-	-	5.037	3,8	-	-	9.361	7,2
1974	191.785	138.889	72,4	60.236	43,6	63.527	46,0	-	-	11.815	8,6	-	-	2.502	1,9
1978	185.277	133.165	71,9	66.577	50,3	56.695	42,9	-	-	7.353	5,6	-	-	1.627	1,3
1982	181.701	124.025	68,3	50.905	41,4	54.283	44,1	6 267	5,1	6.220	5,1	-	-	5.353	4,4
1986	182.443	110.323	60,8	55.803	50,6	40.388	36,6	9 682	8,8	3.335	3,0	-	-	1.115	1,0
1990	190.753	119.020	62,4	60.859	51,3	38.850	32,8	9 227	7,8	6.394	5,4	-	-	3.218	2,7
1994	189.824	122.747	64,7	47.782	39,3	37.813	31,1	18 442	15,1	4.744	3,9	-	-	12.641	10,3
1998	187.342	100.367	53,6	47.542	47,8	31.228	31,4	9 544	9,6	3.061	3,1	-	-	8.136	8,2
2003	181.563	85.967	47,3	27.861	32,7	38.032	44,7	12.012	14,1	3.132	3,7	-	-	4.108	4,8
2008	188.971	88.435	46,8	27.138	31,3	24.818	28,6	14.392	16,6	7.055	8,1	9.648	11,1	3.711	4,3
2013	194.918	72.414	37,2	25.542	35,7	21.215	29,7	12.579	17,6	2.779	3,9	2.464	3,4	6.952	9,7

Quelle: Wahlberichte der Landeshauptstadt Kiel

¹ "Kieler Block": CDU, FDP, GB/BHE, SHB.

Grafik 1101. Kommunalwahlen - Stimmenverteilung in %

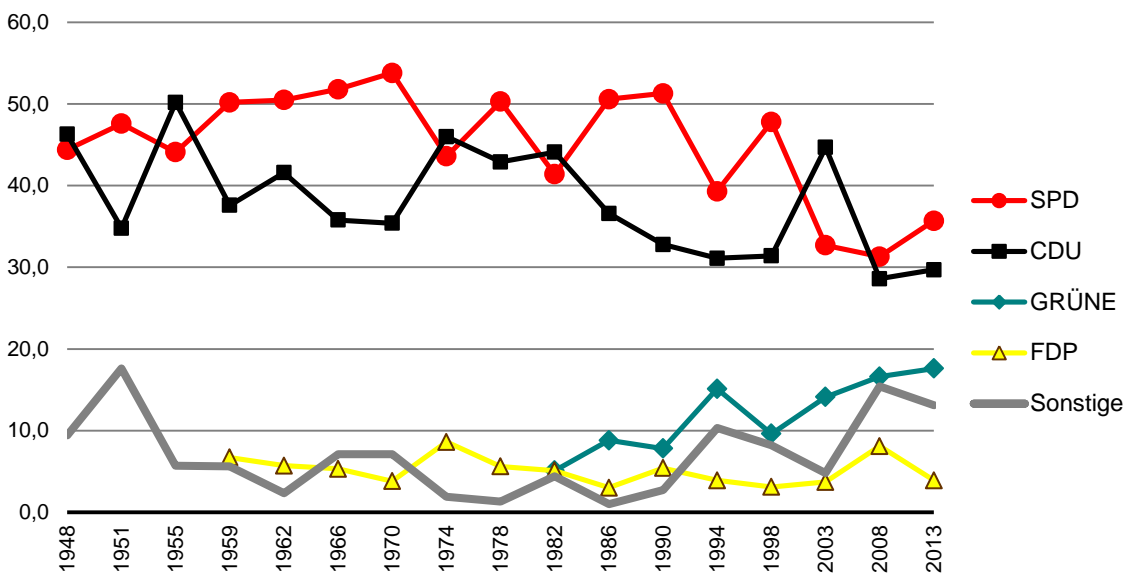

1102. Sitzverteilung in der Kieler Ratsversammlung

Wahl-jahr	Von den Sitzen der Ratsversammlung entfielen auf:				
	SPD	CDU	GRÜNE	FDP	sonstige
1948	22	22	-	-	-
1951	29	16 ¹	-	-- ¹	-
1955	21	24 ¹	-	-- ¹	-
1959	26	20	-	3	-
1962	26	21	-	2	-
1966	26	18	-	2	3 ²
1970	30	19	-	-	-
1974	22	23	-	4	-
1978	25	22	-	2	-
1982	22	23	2	2	-
1986	26	19	4	-	-
1990	26	17	4	2	-
1994	20	16	8	-	5 ³
1998	25	16	5	-	3 ³
2003	18	24	7	-	-
2008 ⁴	19	17	10	4	8 ⁵
2013	19	15	9	2	8 ⁶

Quelle: Statistisches Amt für Hamburg und Schleswig-Holstein

¹ "Kieler Block" (CDU, FDP, GB/BHE, SHB).

² Freie Kieler Wählergemeinschaft.

³ Sitze der Stadt-Union-Kiel (S-U-K).

⁴ Durch Mehr- und Ausgleichsmandate erhöht sich die Anzahl der Ratsmitglieder von 49 auf 58.

⁵ 6 Sitze für DIE LINKE und je ein Sitz für den SSW und die NPD.

⁶ Je 2 Sitze für den SSW, DIE LINKE und die Piraten, je 1 Sitz für die WaKB und WIR.

Grafik 1102. Anzahl der Sitze in der Kieler Ratsversammlung

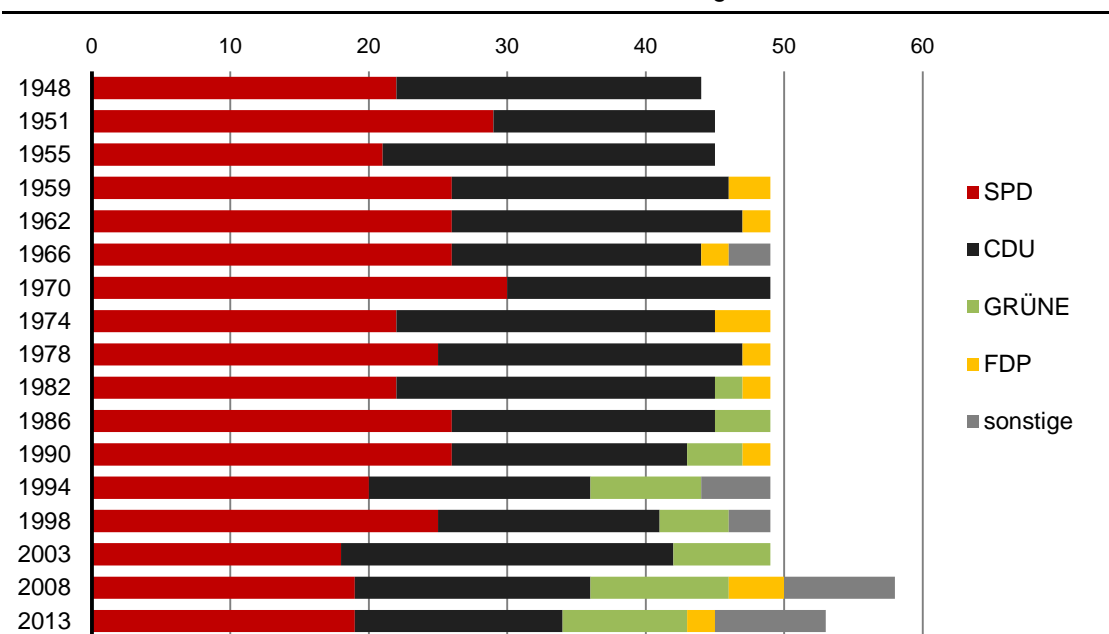

1103. Kieler Oberbürgermeisterinnen/ Oberbürgermeister

Name	Lebensdaten		Amtszeit
Mölling, Heinrich ¹	geb. ca. 1825	- gest. 10.04.1888	1867 - 1888
Fuß, Paul	geb. 29.06.1844	- gest. 01.07.1915	1888 - 1912
Lindemann, Paul	geb. ca. 1871	- gest. 15.05.1924	03.12.1912 - 15.10.1919
Lueken, Emil	geb. 20.03.1879	- gest. 20.03.1961	10.04.1920 - 11.03.1933
Behrens, Walter ²	geb. 19.04.1889	- gest. 12.11.1977	11.03.1933 - 14.05.1945
Emcke, Max	geb. 22.07.1892	- gest. 08.11.1982	15.05.1945 - 15.02.1946
Tschadek, Otto ³	geb. 03.10.1909	- gest. 04.02.1969	16.02.1946 - 11.03.1946
Koch, Willi	geb. 23.09.1903	- gest. 19.06.1968	11.03.1946 - 18.10.1946
Gayk, Andreas ⁴	geb. 11.10.1893	- gest. 01.10.1954	11.03.1946 - 01.10.1954
Müthling, Hans	geb. 08.07.1901	- gest. 05.02.1976	20.01.1955 - 31.10.1965
Bantzer, Günter	geb. 01.09.1921		01.11.1965 - 31.10.1980
Luckhardt, Karl-Heinz	geb. 03.05.1932		01.11.1980 - 31.10.1992
Kelling, Otto ⁵	geb. 12.01.1949		01.11.1992 - 05.12.1996
Gansel, Norbert ⁶	geb. 05.08.1940		17.06.1997 - 16.06.2003
Volquartz, Angelika	geb. 02.09.1946		17.06.2003 - 16.06.2009
Albig, Torsten ⁷	geb. 25.05.1963		17.06.2009 - 29.05.2012
Gaschke, Dr., Susanne ⁸	geb. 19.01.1967		01.12.2012 - 28.10.2013
Kämpfer, Dr., Ulf	geb. 16.06.1972		01.05.2014

Quelle: Eigene Fortschreibung

¹ Die Bezeichnung Oberbürgermeister wurde in der Amtszeit von Heinrich Mölling eingeführt.

² gewählt 28.04.1933.

³ kommissarisch.

⁴ zunächst Bürgermeister, seit 20.04.1950 hauptamtlicher Oberbürgermeister.

⁵ nach der Abwahl von Herrn Kelling, wurde das Amt der/des Oberbürgermeisterin/
Oberbürgermeisters von Herrn Bürgermeister Karl-Heinz Zimmer vertretungsweise wahr genommen.

⁶ erster direkt gewählter Oberbürgermeister.

⁷ mit der Annahme seines Landtagsmandates musste Torsten Albig das Amt des Oberbürgermeisters niederlegen, und das Amt des Oberbürgermeisters wurde seit dem von Herrn Bürgermeister Peter Todeskino vertretungsweise wahr genommen.

⁸ nach dem Rücktritt von Frau Dr. Gaschke, wurde das Amt der/des Oberbürgermeisterin/
Oberbürgermeisters von Herrn Bürgermeister Peter Todeskino vertretungsweise wahr genommen.

1104. Die Oberbürgermeisterinnen-/ Oberbürgermeisterwahlen

Datum	Wahlberechtigte	Wähler/-innen	gültige Stimmen	von den gültigen Stimmen entfielen auf:							
25.05.1997	189.837	88.300 46,5	87.952 99,6	Aschmoneit-Lücke, Christel (unabh. Bew.) 2.555 2,9	Baldauf, Helmut (unabh. Bew.) 1.377 1,6	Gansel, Norbert (SPD) 53.063 60,3	Häußler, Matthias (unabh. Bew.) 3.310 3,8	Hansen, Sönke (unabh. Bew.) 1.387 1,6	Kottek, Wolfgang (S-U-K) 1.975 2,2	Oschmann, Lutz (GRÜNE) 4.284 4,9	Wulff, Arne (CDU) 20.001 22,7
02.03.2003 ¹	181.563	85.933 47,3	84.921 98,8	Fenske, Jürgen (SPD) 30.933 36,4	Jakob, Dieter (unabh. Bew.) 1.604 1,9	Kolumbuchi, Stefan (unabh. Bew.) 705 0,8	Kottek, Wolfgang (S-U-K) 1.627 1,9	Oschmann, Lutz (S-U-K) 7.764 9,1	Volquartz, Angelika (CDU) 42.288 49,8		
16.03.2003	181.033	69.673 38,4	69.090 99,1	Volquartz, Angelika (CDU) 41.024 59,4	Fenske, Jürgen (SPD) 28.066 40,6						
15.03.2009	189.576	69.280 36,5	68.669 99,1	Albig, Torsten (SPD) 35.746 52,1	Sharma, Raju (LINKE) 4.661 6,8	Volquartz, Angelika (CDU) 28.262 41,2					
27.10.2012 ¹	193.364	69.201 35,8	68.624 99,2	Barg, Jan (unabh. Bew.) 1.830 2,7	Cravan, Matthias (unabh. Bew.) 1.065 1,6	Gaschke, Dr., Susanne (SPD) 29.673 43,2	Meyer, Gert (CDU) 26.592 38,8	Tietze, Dr., Andreas (GRÜNE) 9.464 13,8			
11.11.2012	192.777	61.580 31,9	60.879 98,9	Gaschke, Dr., Susanne (SPD) 32.931 54,1	Meyer, Gert (CDU) 27.948 45,9						
23.03.2014	195.861	89.791 45,8	87.929 97,9	Hackethal, Detlef (unabh. Bew.) 7.515 8,5	Kämpfer, Dr., Ulf (SPD) 55.507 63,1	Kruber, Stefan (CDU) 24.907 28,3					

Quelle: Bürger- und Ordnungsamt der Landeshauptstadt Kiel

¹ Der notwendige Stimmenanteil von mehr als 50% wurde von keiner Bewerberin/ keinem Bewerber erreicht.

Grafik 1103. Die Oberbürgermeister/innenwahlen - Stimmenanteil in %

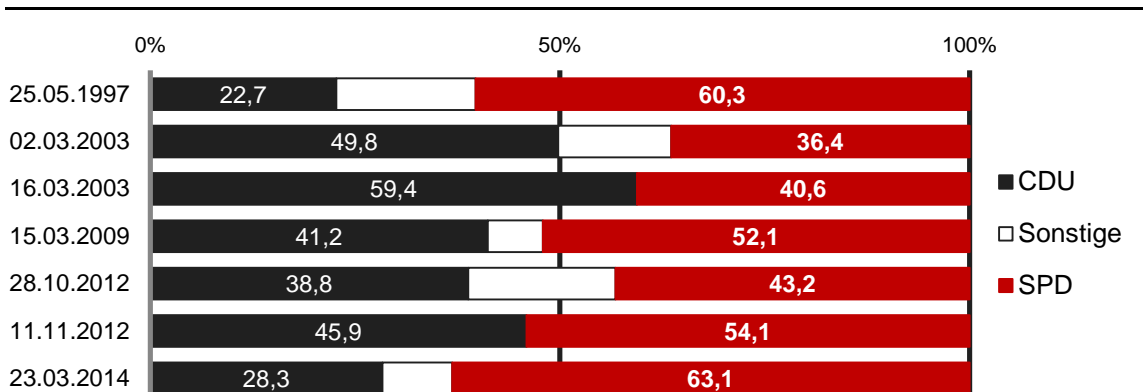

1105. Kieler Stadtpräsidentinnen/ Stadtpräsidenten

Name	Lebensdaten	Amtszeit
Schweffel, Johann	* 28.07.1796 - † 14.04.1865	1851 - 1859
Flügge, Ernst	* 12.09.1807 - † 28.12.1882	1860
Lehmann, Theodor	* 22.11.1824 - † 29.07.1862	1861 - 1862
Kruse, Johann Christian Martin	* 23.06.1818 - † 24.12.1898	1862 - 23.12.1892
Niepa, Alexander Karl Martin	* 07.12.1841 - † 19.07.1910	23.12.1892 - 1897
Thomsen, Hermann	* 30.06.1855 - † unbekannt	1897 - 1900
Ahlmann, Ludwig	* 04.12.1859 - † 27.07.1942	1900 - 1919
Spiegel, Wilhelm	* 22.06.1876 - † 12.03.1933	1919 - 1925
Jacobs, Heinrich	* 29.12.1883 - † 5.10.1931	1925 - 1926
Haß, Christian	* 24.09.1873 - † 18.10.1949	1926 - 1933
Andres, Cornelius	* 06.04.1881 - † 13.01.1960	31.03.1933 - 31.12.1933
Jeschke, Peter	* 15.09.1895 - † 14.12.1979	20.04.1950 - 1951
Schmidt, Max	* 05.11.1895 - † 24.03.1955	24.05.1951 - 24.03.1955
Sievers, Wilhelm	* 02.12.1896 - † 01.07.1966	12.05.1955 - 12.06.1959
Rüdel, Hans-Carl	* 02.05.1906 - † 27.06.1976	18.06.1959 - 19.11.1959
Köster, Hermann	* 16.10.1911 - † 25.11.1978	19.11.1959 - 21.05.1970
Hinz, Ida	* 28.12.1904 - † 26.05.1986	21.05.1970 - 25.04.1974
Sauerbaum, Eckhard	* 23.04.1938 -	25.04.1974 - 20.04.1978 und 29.04.1982 - 17.01.1985
Johannig, Rolf	* 19.09.1940 -	20.04.1978 - 29.04.1982
Schmidt-Brodersen, Günter	* 31.08.1940 -	17.01.1985 - 17.04.1986
Reyer, Silke	* 16.04.1940 - † 25.11.2011	17.04.1986 - 31.03.1998
Wulff, Arne	* 13.08.1958 -	10.04.2003 - 18.05.2005
Tschorn, Rainer	* 09.09.1947 -	19.05.2005 - 11.6.2008
Kietzer, Cathrine (Cathy)	* 27.01.1943 -	23.04.1998 - 10.04.2003 und 12.06.2008 - 13.07.2013
Tovar, Hans-Werner	* 29.07.1948 -	13.06.2014 -

Quelle: Amt für Kultur und Weiterbildung der Landeshauptstadt Kiel

1106. Landtagswahlen

Wahljahr	Wahlberechtigte	Wahlbeteiligung		von den gültigen Stimmen entfielen auf											
				SPD		CDU		GRÜNE		FDP		DIE LINKE		Sonstige	
		abs.	in %	abs.	in %	abs.	in %	abs.	in %	abs.	in %	abs.	in %	abs.	in %
1950	179.102	136.067	76,0	52.841	39,7	40.679	30,5	-	-	11.439	8,6	-	-	28.215 ¹	21,3
1954	180.391	141.909	78,7	58.993	42,2	49.177	35,2	-	-	12.774	9,1	-	-	18.745	13,2
1958	188.154	149.279	79,3	67.082	45,4	64.323	43,5	-	-	7.663	5,2	-	-	8.794	5,9
1962	198.374	137.171	69,1	65.802	48,4	59.726	43,9	-	-	6.420	4,7	-	-	4.130	3,0
1967	191.983	140.495	73,2	66.531	47,7	56.649	40,6	-	-	7.018	5,0	-	-	9.363	6,8
1971	201.025	156.353	77,8	78.543	50,5	67.750	43,5	-	-	6.082	3,9	-	-	3.314	2,1
1975	190.956	152.686	80,0	74.528	49,1	65.008	42,8	-	-	10.742	7,1	-	-	1.661	1,1
1979	184.767	151.719	82,1	75.901	50,2	62.315	41,2	-	-	8.106	5,4	-	-	4.851	3,2
1983	182.285	151.400	83,1	79.463	52,6	62.000	41,0	5.942	3,9	3.083	2,0	-	-	577	0,4
1987	187.051	140.893	75,3	76.639	54,6	47.223	33,7	7.884	5,6	6.953	5,0	-	-	1.633	1,1
1988	188.773	145.729	77,3	93.573	64,6	36.402	25,1	4.904	3,4	5.627	3,9	-	-	4.428	3,1
1992	192.780	136.532	70,8	71.244	52,6	36.122	26,7	9.408	6,9	8.076	6,0	-	-	10.606	7,9
1996	187.613	132.266	70,4	58.523	44,5	39.542	30,1	15.245	11,6	7.511	5,7	-	-	10.429	7,8
2000 ²	177.662	120.427	67,8	54.443	45,8	32.707	27,5	11.563	9,7	8.662	7,3	-	-	11.523	9,7
2005	176.802	115.183	65,1	49.460	43,5	33.075	29,1	13.169	11,6	7.243	6,4	-	-	10.752	7,4
2009	181.279	129.949	71,7	38.371	30,0	28.694	22,4	21.863	17,1	15.720	12,3	8.323	6,6	14.944	11,7
2012	185.775	114.055	61,4	40.659	36,1	22.901	20,3	20.292	18,0	7.693	6,8	3.994	3,6	16.977	15,1
2017	190.366	120.622	63,4	33.220	27,7	28.308	23,6	21.923	18,3	12.406	10,3	8.579	7,1	15.089	12,6

Quelle: Statistisches Amt für Hamburg und Schleswig-Holstein

¹ KPD 4.904 St. (3,7 %), SSW 529 St. (0,4 %), BHE 8.734 St. (6,6 %), DP 7.024 St. (5,3 %), DRP 7.024 St. (5,3 %)

² Ab dem Jahr 2000 **nur Zweitstimmen**, da es bei der Landtagswahl 2000 erstmalig Erst- und Zweitstimme gab.

Grafik 1104. Landtagswahlen - Stimmenverteilung in %

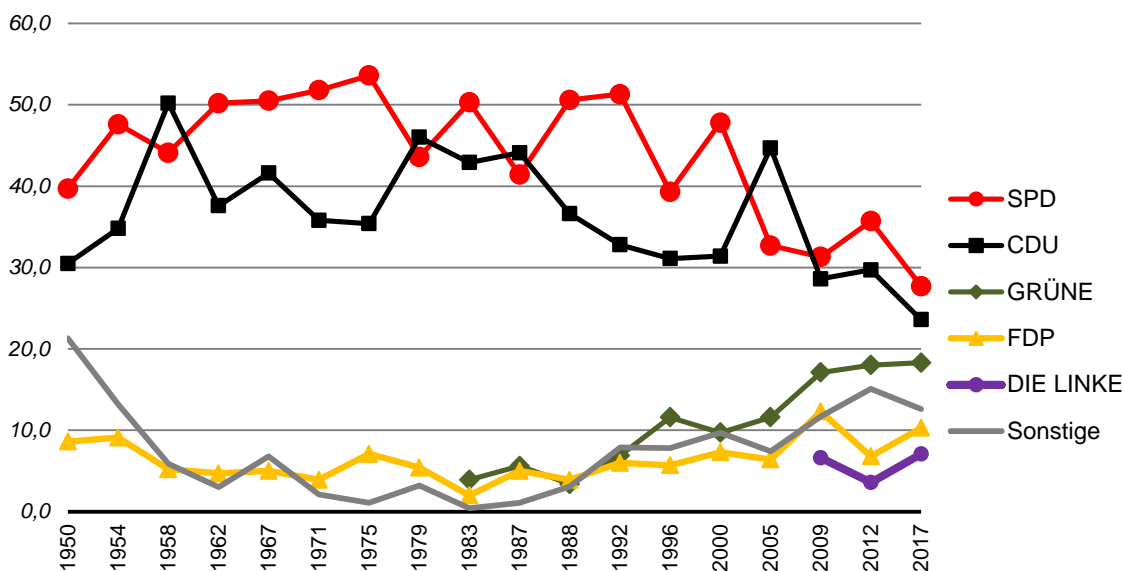

1107. Landtagswahlen - Direktkandidat/-innen aus den Kieler Landtagswahlkreisen

Wahl-jahr	von den gültigen Stimmen entfielen auf														
	Kiel-Nord			Kiel-Mitte			Kiel-West			Kiel-Süd			Kiel-Ost		
	Name	Partei	%	Name	Partei	in %	Name	Partei	in %	Name	Partei	in %	Name	Partei	in %
1950	Arthur Schwinkowski	CDU	51,2	Emmy Lüthje	CDU	56,9	Hermann Andresen	FDP	43,2	Reinhold Rehs	SPD	45,2	Andreas Gayk	SPD	52,8
1954	Karl Ratz	SPD	38,9	Emmy Lüthje	CDU	42,5	Gerhard Strack	SPD	42,5	Anna Brodersen	SPD	48,2	Andreas Gayk	SPD	52,0
1958	Herbert Fuchs	CDU	45,3	Arthur Schwinkowski	CDU	53,8	Martin Redecker	CDU	45,2	Anna Brodersen	SPD	51,7	Julius Bredenbeck	SPD	57,2
1962	Walter Stams	SPD	47,0	Arthur Schwinkowski	CDU	54,1	Gerhard Strack	SPD	47,4	Anna Brodersen	SPD	53,7	Wilhelm Käber	SPD	59,2
1967	Alfred Prezewowsky	SPD	44,9	Arthur Schwinkowski	CDU	49,5	Gerhard Strack	SPD	47,4	Anna Brodersen	SPD	53,1	Joachim Steffen	SPD	57,0
1971	Karl-Heinz Luckhardt	SPD	49,2	Karl-Heinz Narjes	CDU	52,6	Alfred Prezewowsky	SPD	50,8	Leonhard Langmann	SPD	52,4	Joachim Steffen	SPD	60,0
1975	Karl-Heinz Luckhardt	SPD	47,0	Peter Bendixen	CDU	51,3	Alfred Prezewowsky	SPD	49,7	Leonhard Langmann	SPD	50,6	Wilhelm Marschner	SPD	58,9
1979	Karl-Heinz Luckhardt	SPD	47,6	Peter Bendixen	CDU	49,8	Joachim Lohmann	SPD	51,6	Leonhard Langmann	SPD	50,8	Wilhelm Marschner	SPD	61,2
1983	Joachim Lohmann	SPD	50,1	Peter Bendixen	CDU	47,4	Rolf Selzer	SPD	54,7	R. Springer-Andersen	SPD	53,1	Wilhelm Marschner	SPD	61,5
1987	Joachim Lohmann	SPD	52,0	Gert Börsen	SPD	46,7	Rolf Selzer	SPD	56,9	R. Springer-Andersen	SPD	55,3	Wilhelm Marschner	SPD	63,5
1988	Joachim Lohmann	SPD	61,3	Gert Börsen	SPD	58,1	Rolf Selzer	SPD	67,4	R. Springer-Andersen	SPD	65,2	Wilhelm Marschner	SPD	72,1
	von den gültigen Stimmen entfielen auf														
	Kiel-Nord			Kiel-Mitte			Kiel-Südwest			Kiel-Ost					
	Name	Partei	%	Name	Partei	in %	Name	Partei	in %	Name	Partei	in %			
1992	Joachim Lohmann	SPD	49,3	Gert Börsen	SPD	50,4	R. Springer-Andersen	SPD	52,6	Heide Simonis	SPD	58,8			
1996	Rolf Schroedter	SPD	41,0	Jürgen Weber	SPD	40,9	Klaus-Dieter Müller	SPD	45,3	Heide Simonis	SPD	52,0			
2000 ¹	Karl-Rudolf Fischer	SPD	48,9	Jürgen Weber	SPD	49,6	Klaus-Dieter Müller	SPD	55,7	Heide Simonis	SPD	65,2			
	von den gültigen Stimmen entfielen auf														
	Kiel-Nord			Kiel-West			Kiel-Ost								
	Name	Partei	%	Name	Partei	in %	Name	Partei	in %						
2005	Karl-Rudolf Fischer	SPD	45,7	Jürgen Weber	SPD	49,2	Heide Simonis	SPD	59,8						
2009	Karl-Rudolf Fischer	SPD	33,2	Jürgen Weber	SPD	36,6	Bernd Heinemann	SPD	39,8						
2012	Karl-Rudolf Fischer	SPD	39,8	Jürgen Weber	SPD	42,9	Bernd Heinemann	SPD	49,1						
2017	Torsten Albig	SPD	37,8	Özlen Ünsal	SPD	36,5	Bernd Heinemann	SPD	40,4						

Quelle: Wahlberichte der Landeshauptstadt Kiel

¹ Ab dem Jahr 2000 nur die Erststimmen, da es bei der Landtagswahl 2000 erstmalig Erst- und Zweitstimme gab.

1108. Bundestagswahlen - Zweitstimmen - Ergebnisse im Stadtgebiet Kiel

Wahl-jahr	Wahlbe-rechtigte	Wahlbe-teiligung		von den gültigen Zweitstimmen entfielen auf											
				SPD		CDU		GRÜNE		FDP		DIE LINKE		Sonstige	
		abs.	in %	abs.	in %	abs.	in %	abs.	in %	abs.	in %	abs.	in %	abs.	in %
1949 ¹	173.124	142.864	82,5	48.997	34,9	75.445	53,8	-	-	2.111	1,5	-	-	13.703	9,7
1953	178.792	156.399	87,5	51.839	33,7	82.115	53,4	-	-	6.249	4,1	-	-	13.564	8,8
1957	181.210	160.851	88,8	62.542	40,0	76.391	48,9	-	-	8.047	5,2	-	-	9.253	5,9
1961	193.628	170.294	87,9	74.230	45,5	61.221	37,5	-	-	20.451	12,5	-	-	7.146	4,4
1965	194.849	167.784	86,1	78.155	47,2	68.108	41,1	-	-	13.370	8,1	-	-	5.957	3,5
1969	190.359	161.963	85,1	83.976	52,3	61.042	38,0	-	-	7.989	5,0	-	-	7.535	4,8
1972	197.557	178.822	90,5	98.578	55,5	61.355	34,5	-	-	16.493	9,3	-	-	1.244	0,7
1976	189.024	169.426	89,6	92.177	54,6	60.995	36,1	-	-	14.208	8,4	-	-	1.443	0,9
1980	183.474	161.614	88,1	86.724	54,0	51.817	32,2	2.415	1,5	18.925	11,8	-	-	846	0,5
1983	182.906	160.383	87,7	79.491	49,9	61.979	38,9	9.280	5,8	7.868	4,9	-	-	801	0,5
1987	186.471	153.425	82,3	71.939	47,3	51.131	33,6	16.017	10,5	11.934	7,8	-	-	1.158	0,7
1990	192.930	146.889	76,1	66.317	45,5	50.934	35,0	8.814	6,1	15.441	10,6	-	-	4.148	2,8
1994	190.268	149.583	78,6	66.012	44,5	49.244	33,2	17.715	11,6	9.166	6,1	-	-	6.145	3,8
1998	181.661	144.804	79,7	70.313	49,1	40.038	28,0	14.674	10,2	9.821	6,8	-	-	8.088	5,2
2002 ²	176.468	137.758	78,0	61.489	45,1	36.596	26,8	20.890	15,3	10.948	8,0	-	-	6.302	4,8
2005	177.028	136.375	77,0	56.849	42,3	37.439	27,8	17.561	13,1	11.347	8,4	8.321	6,2	2.932	2,2
2009	182.726	131.024	71,7	38.656	30,0	31.517	24,4	22.659	17,6	16.691	12,9	12.714	9,9	6.724	5,2
2013	187.464	132.061	70,4	46.066	35,3	38.032	29,1	18.811	14,4	6.686	5,1	9.478	7,3	11.588	8,9

Quelle: Wahlberichte der Landeshauptstadt Kiel

¹ Bei der Bundestagswahl 1949 gab es nur eine Stimme.

² Ergebnis in der Landeshauptstadt Kiel. Der Bundestagswahlkreis 5 ist seit 2002 nicht mehr identisch mit der Landeshauptstadt Kiel. Der Bundestagswahlkreis 5 umfasst ab 2002 zudem die Gemeinden Kronshagen und Altenholz. Die hier dargestellten Ergebnisse sind aber weiterhin die Ergebnisse in der Landeshauptstadt Kiel.

Grafik 1105. Bundestagswahlen - Zweitstimmenverteilung in %

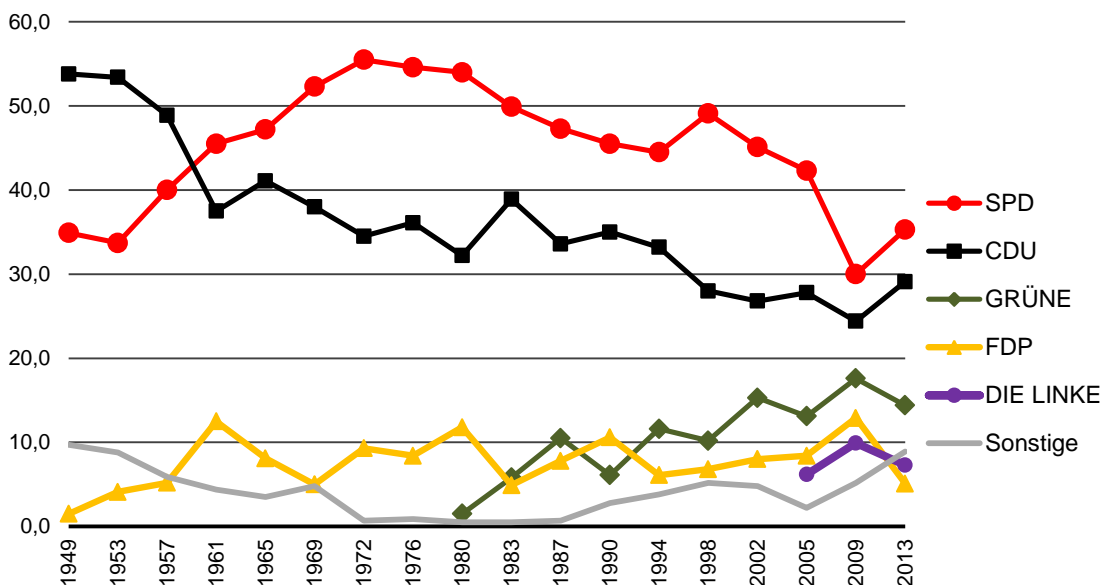

1109. Bundestagswahlen - Erststimmen - Ergebnisse im Stadtgebiet Kiel

Wahljahr	Wahlberechtigte	Wahlbeteiligung		von den gültigen Erststimmen entfielen auf										Gewählte/r Kandidat/in	Partei
				SPD		CDU		GRÜNE		FDP		Sonstige			
				abs.	in %	abs.	in %	abs.	in %	abs.	in %	abs.	in %		
1949 ¹	173.124	142.864	82,5	48.997	34,3	75.445	52,9	-	-	2.111	1,5	16.131	11,3	W. Brockmann	CDU
1953	178.792	156.399	87,5	52.907	34,3	86.931	56,4	-	-	4.597	3,0	9.608	6,2	W. Brockmann	CDU
1957	181.210	160.851	88,8	64.257	39,9	80.248	49,9	-	-	6.826	4,2	9.520	5,9	H.-C. Rüdell	CDU
1961	193.628	170.294	87,9	77.548	46,3	66.562	39,7	-	-	17.211	10,3	6.257	3,7	F. Baade	SPD
1965	194.849	167.784	86,1	80.608	49,2	71.138	43,4	-	-	7.697	4,7	4.558	2,8	H. Muthling	SPD
1969	190.359	161.963	85,1	86.787	54,5	60.529	38,0	-	-	5.388	3,4	6.407	4,0	H. Muthling	SPD
1972	197.557	178.822	90,5	105.489	59,7	62.591	35,4	-	-	7.135	4,0	1.400	0,8	N. Gansel	SPD
1976	189.024	169.426	89,6	96.237	57,2	60.789	36,2	-	-	9.576	5,7	1.501	0,9	N. Gansel	SPD
1980	183.474	161.614	88,1	93.279	58,3	53.672	33,5	1.806	1,1	10.015	6,3	1.360	0,8	N. Gansel	SPD
1983	182.906	160.383	87,7	85.669	53,9	65.064	41,0	5.157	3,2	2.448	1,5	526	0,3	N. Gansel	SPD
1987	186.471	153.425	82,3	80.505	53,0	55.064	36,2	10.034	6,6	5.316	3,5	1.005	0,7	N. Gansel	SPD
1990	192.930	146.889	76,1	74.108	51,0	52.841	36,4	6.978	4,8	9.024	6,2	2.240	1,5	N. Gansel	SPD
1994	190.268	149.583	78,6	78.002	52,7	51.525	34,8	12.303	8,3	4.197	2,8	1.894	1,3	N. Gansel	SPD
1998	181.661	144.804	79,7	78.512	54,9	46.022	32,2	8.572	6,0	5.064	3,5	4.764	3,3	H. P. Bartels	SPD
2002 ²	176.468	137.758	78,0	74.457	54,7	40.297	29,6	9.255	6,8	8.092	5,9	3.946	2,9	H. P. Bartels	SPD
2005	177.028	136.375	77,0	69.487	51,8	43.641	32,5	8.553	6,4	4.044	3,0	8.545	6,4	H. P. Bartels	SPD
2009	182.726	131.024	71,7	49.754	38,9	36.762	28,8	17.235	13,5	10.847	8,5	13.255	10,4	H. P. Bartels	SPD
2013 ³	187.464	132.061	70,4	57.073	43,7	41.409	31,7	13.464	10,3	2.703	2,1	15.881	12,2	H. P. Bartels	SPD
2017	186.988	138.551	74,1	43.052	31,4	40.418	29,5	20.088	14,7	10.073	7,4	23.386	17,1	J.M. Stein	SPD

Quelle: Wahlberichte der Landeshauptstadt Kiel

¹ Bei der Bundestagswahl 1949 gab es nur eine Stimme.

² Ergebnis in der Landeshauptstadt Kiel. Der Bundestagswahlkreis 5 ist seit 2002 nicht mehr identisch mit der Landeshauptstadt Kiel. Der Bundestagswahlkreis 5 umfasst ab 2002 zudem die Gemeinden Kronshagen und Altenholz. Die hier dargestellten Ergebnisse sind aber weiterhin die Ergebnisse in der Landeshauptstadt Kiel.

³ Am 18. Dezember 2014 wurde Dr. Bartels zum Wehrbeauftragten des Deutschen Bundestages gewählt. Er trat dieses Amt am 21. Mai 2015 an und schied gleichzeitig aus dem Deutschen Bundestag aus.

Grafik 1106. Bundestagswahlen - Stimmenanteile der Direktkandidat/in in %

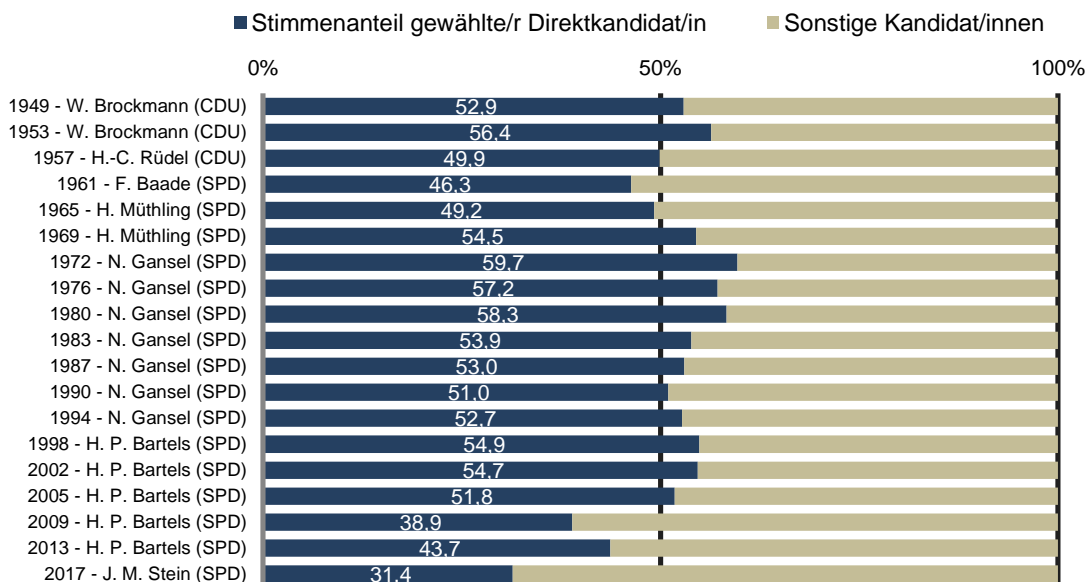

1110. Wahlen zum europäischen Parlament

Wahljahr	Wahlberechtigte	Wahlbeteiligung		von den gültigen Stimmen entfielen auf:											
				SPD		CDU		FDP		GRÜNE		DIE LINKE		Sonstige	
		abs.	in %	abs.	in %	abs.	in %	abs.	in %	abs.	in %	abs.	in %	abs.	in %
1979	185.274	115.684	62,4	58.861	51,0	46.949	40,7	5.382	4,7	3.472	3,0	-	-	666	0,7
1984	182.561	96.752	53,0	44.872	46,7	35.614	37,1	3.520	3,7	8.757	9,1	-	-	3.224	3,4
1989	191.112	104.815	54,8	53.557	51,4	28.842	27,7	4.893	4,7	9.535	9,2	-	-	7.394	7,1
1994	191.055	93.879	49,1	34.973	37,5	29.314	31,4	3.311	3,5	16.315	17,5	-	-	9.192	8,9
1999	179.712	63.185	35,1	23.961	38,2	25.577	40,8	2.343	3,7	6.541	10,4	-	-	4.243	6,7
2004	176.936	62.414	35,3	17.032	27,7	21.356	34,7	3.698	6,0	13.146	21,4	-	-	6.284	10,2
2009	182.806	61.611	33,7	17.740	29,0	17.040	27,8	6.288	10,3	12.103	19,8	3.123	5,1	4.926	8,0
2014	188.135	75.741	40,3	25.918	34,4	17.477	23,2	2.651	3,5	14.305	19,0	4.863	6,5	10.122	13,3

Quelle: Bürger- und Ordnungsamt der Landeshauptstadt Kiel

Grafik 1107. Europawahlen - Stimmenanteile %

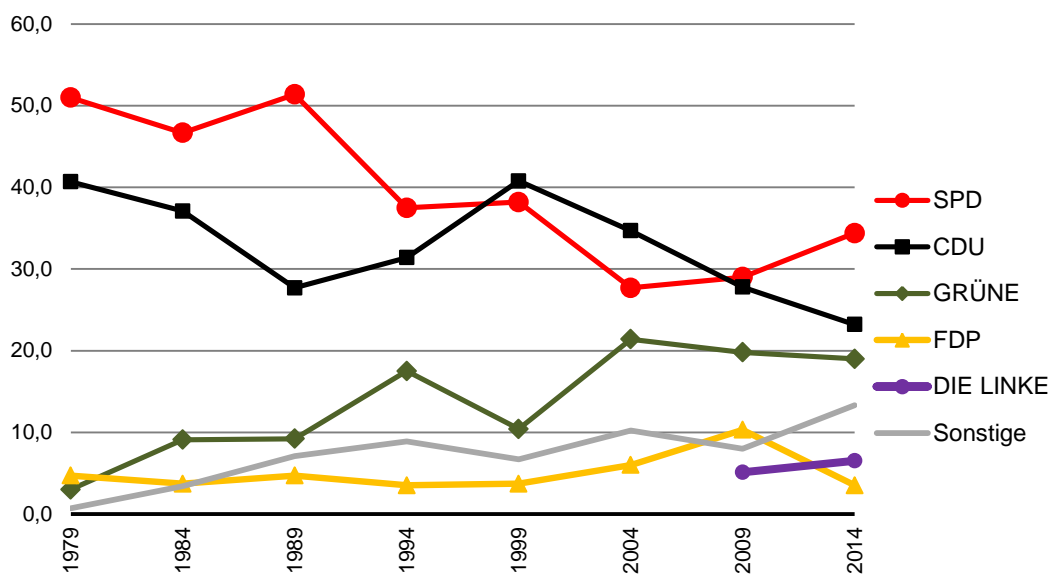

1111. Volksentscheide/ Bürgerentscheide

Datum	Name	Abstimmungs- berechtigte	Abstimm- mende	gültige Stimmen	von den gültigen Stimmen entfielen auf:		
30.11. 1997	Volksentscheid "zur Erhaltung des Buß- und Bettages in Schleswig-Holstein" (Vereinfachte Fragestellung: Soll der Buß- und Bettag wieder gesetzlicher Feiertag werden?)	182.846	48.749 26,7	48.614	Ja	Nein	
					29.987 61,7	18.627 38,3	
27.09. 1998	Volksentscheid "WIR gegen die Rechtsschreibreform" (Vereinfachte Fragestellung: Sind Sie gegen die Einführung der neuen Rechtsschreiberegeln?)	180.644	134.394 74,3	130.864	Ja WIR	Ja Landtag	Ablehnung
					78.459 59,9	36.287 27,7	16.118 12,3
23.03. 2014	Bürgerentscheid "zur Planung eines Möbelmarktzentrums" (Vereinfachte Fragestellung: Soll die Planung für das Möbelmarktzentrum eingestellt werden?)	195.861	89.358 45,6	88.635	Ja	Nein	
					42.105 47,5	46.530 52,5	
30.11. 2015	Bürgerentscheid "zur Olympiabewerbung 2024" (Vereinfachte Fragestellung: Soll Kiel sich mit Hamburg um die olympischen Spiele 2024 bewerben?)	196.831	62.409 45,6	62.215	Ja	Nein	
					40.792 65,6	21.423 34,4	

Quelle: Bürger- und Ordnungsamt der Landeshauptstadt Kiel

Grafik 1108. Volksentscheide/ Bürgerentscheide - Ergebnisse aus Sicht der Initiatoren

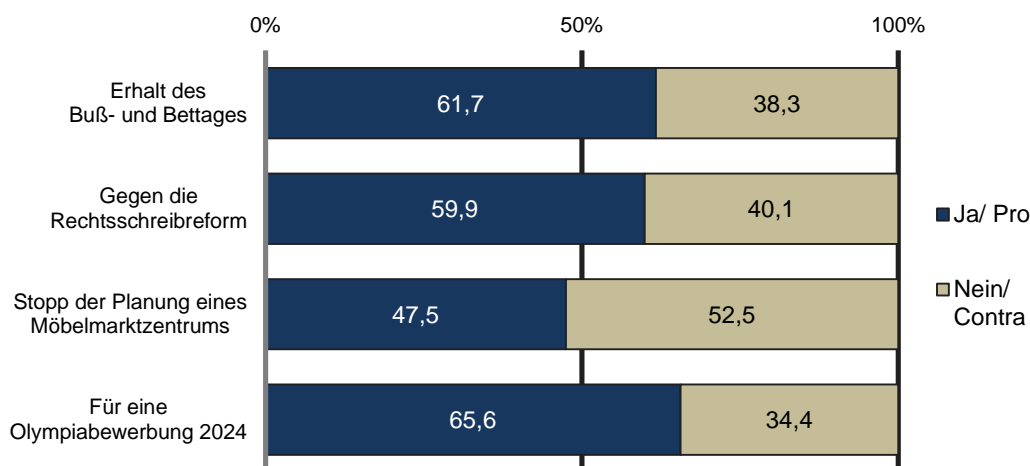

1112. Kieler Ehrenbürgerinnen/ Ehrenbürger

Name	Lebensdaten		Amt/ Tätigkeit	Verliehen am
Georg Hanssen	* 31.05.1809	- † 19.12.1894	Professor für Politische Ökonomie und Statistik	21.12.1841
Christoph Heinrich Pfaff	* 02.03.1773	- † 24.04.1852	Professor für Physik und Chemie	05.10.1843
Herzog Karl von Schleswig-Holstein-Sonderburg-Glücksburg	* 30.09.1813	- † 24.10.1878	Kommandant des Lauenburgischen Jägerkorps	19.05.1863
Georg Friedrich Witte	* 29.01.1799	- † 24.06.1865	Stadtsyndikus und Appellationsgerichtsrat	02.04.1864
Christian Kruse	* 30.06.1818	- † 24.12.1898	Kaufmann, Bürgerworthalter und Stadtverordnetenvorsteher	01.12.1893
Werner Kraus	* 04.02.1818	- † 18.08.1900	unbesoldeter Stadtrat und Regierungsrat	09.11.1894
Klaus Groth	* 24.04.1819	- † 01.06.1899	Lyriker, Professor für deutsche Sprache und Literatur	14.04.1899
Friedrich von Esmarch	* 09.01.1823	- † 23.02.1908	Professor der Chirurgie und Augenheilkunde	19.12.1902
Prinz Heinrich von Preußen	* 14.08.1862	- † 20.04.1929	Großadmiral, Generalinspektor der Marine	12.11.1911
Albert Hänel	* 10.06.1833	- † 12.05.1918	Professor für Privatrecht, Staats- und Rechtsgeschichte	12.11.1911
Hans von Koester	* 29.04.1844	- † 21.02.1928	Großadmiral	29.04.1914
Max Planck	* 23.04.1858	- † 04.10.1947	Professor der Theoretischen Physik	16.09.1947
Wilhelm Anschütz	* 24.09.1870	- † 15.08.1954	Professor der Chirurgie	24.09.1950
Theodor Heuß	* 31.01.1884	- † 12.12.1963	Bundespräsident	21.06.1954
Ida Hinz	* 28.12.1904	- † 26.05.1986	Stadtpräsidentin	03.05.1974
Rudolf Hell	* 19.12.1901	- † 11.03.2002	Wissenschaftler, Erfinder, Unternehmer	17.12.1981
Otto Schlenzka	* 09.03.1919	- † 29.07.2015	Kaufmann und Segler	28.11.1996
Berthold Beitz	*26.09.1913	- † 30.07.2013	Unternehmer	13.02.2004
Aberkannte Ehrenbürgerschaften				
Adolf Hitler	* 20.04.1889	- † 30.04.1945	Reichskanzler und "Führer"	20.07.1933 aberk. 27.12.1945
Erich Raeder	* 24.04.1876	- † 06.12.1960	Großadmiral, Oberbefehlshaber der Kriegsmarine	1934 aberk. 27.12.1946
Paul von Hindenburg	* 02.10.1847	- † 02.08.1934	Reichspräsident und Generalfeldmarschall	20.07.1933 aberk. 16.1.2014

Quelle: Amt für Kultur und Weiterbildung der Landeshauptstadt Kiel

Kapitel 12:
**Öffentliche Finanzen
und Versorgung**

Erklärungen und Definitionen

Gemeindeanteile an Gemeinschaftssteuern

Der Gemeindeanteil an der Einkommensteuer ist keine Gemeindesteuer. Der Anteil steht den Gemeinden in Höhe von 15 Prozent des Landesaufkommens an der Lohn- und Einkommensteuer und 12 Prozent des Landesaufkommens aus dem Zinsabschlags zu. Zudem erhalten die Gemeinden einen Anteil von 2,2 Prozent am Aufkommen der Umsatzsteuer. Die Gemeindeanteile sind im Grundgesetz verankerte Beteiligungen der Gemeinden an Gemeinschaftssteuern des Bundes und der Länder.

Gewerbsteuer

Der Gewerbesteuerpflicht unterliegen grundsätzlich alle Gewerbebetriebe. Der Gewerbesteuermessbetrag wird mit dem in der Haushaltssatzung festgelegten Hebesatz vervielfältigt. Das ergibt die Steuerschuld, die dem Steuerpflichtigen im Gewerbesteuerbescheid bekanntgegeben wird. Bei einem Steuermessbetrag von z.B. 400 Euro und einem Hebesatz von 300 Prozent muss der betreffende Betrieb 1.200 Euro Gewerbesteuer bezahlen.

Grundsteuer A und B

Für den in ihrem Gebiet gelegenen Grundbesitz erheben die Gemeinden eine Grundsteuer: als Grundsteuer A für land- und forstwirtschaftliche Betriebe und als Grundsteuer B für die sonstigen Grundstücke. Besteuerungsgrundlage ist der Einheitswert des Betriebes oder Grundstücks anhand dessen der Steuermessbetrag durch das Finanzamt festgesetzt wird. Mit Hilfe des per Satzung festgelegten Hebesatzes wird die Grundsteuerschuld ermittelt.

Hebesatz

Von der Gemeinde für das jeweilige Kalenderjahr festgesetzter Prozentsatz, der auf die Messbeträge der Realsteuern angewandt wird und der für die einzelnen Steuerarten unterschiedlich hoch sein kann.

Steuern

Das Steueraufkommen der Gemeinden wird einmal vor der Verteilung dargestellt, d.h. die Gewerbesteuer wird einschließlich der an Bund und Land abzuführenden Gewerbesteuerumlage (brutto) nachgewiesen. Nach der Verteilung besagt, dass die Gewerbesteuerumlage abgesetzt (netto) und die Gemeindeanteile an den Gemeinschaftssteuern hinzugefügt wurden.

1201. Übersicht städtischer Haushalt

Merkmal	Ergebnis		Ansatz		Plan		
	2015	2016	2017	2018	2019	2020	
in 1.000 Euro							
Ergebnisplan							
Erträge	abs.	1.262.158	977.726	969.139	967.107	975.404	988.151
darunter							
Steuern und ähnliche Abgaben	abs.	288.068	288.525	282.612	293.652	301.722	311.092
	in %	22,8	29,5	29,2	30,4	30,9	31,5
Zuwendungen und allgemeine Umlagen	abs.	266.834	268.697	275.447	283.206	291.496	297.208
	in %	21,1	27,5	28,4	29,3	29,9	30,1
Kostenerstattungen und -umlagen	abs.	178.754	217.894	220.007	202.924	197.981	196.326
	in %	14,2	22,3	22,7	21,0	20,3	19,9
Aufwendungen	abs.	1.250.937	996.296	974.770	982.022	992.670	1.004.512
darunter							
Personal-aufwendungen	abs.	214.584	233.653	243.656	247.215	250.757	254.413
	in %	17,2	23,5	25,0	25,2	25,3	25,3
Versorgungs-aufwendungen	abs.	24.553	26.289	26.764	27.158	27.568	27.984
	in %	2,0	2,6	2,7	2,8	2,8	2,8
Aufwendungen für Sach- und Dienstleistungen	abs.	126.594	151.386	133.178	131.985	132.026	131.125
	in %	10,1	15,2	13,7	13,4	13,3	13,1
Transfer-aufwendungen	abs.	341.214	377.001	370.827	379.073	388.830	397.396
	in %	27,3	37,8	38,0	38,6	39,2	39,6
Ergebnis der lfd. Verwaltungstätigkeit		11.221	-18.570	-5.631	-14.915	-17.265	-16.361
Finanzplan							
Einzahlungen lfd. Verwaltungstätigkeit	abs.	863.747	922.170	920.422	922.193	933.981	947.605
Auszahlungen lfd. Verwaltungstätigkeit	abs.	856.576	931.685	913.369	922.473	936.629	948.775
Saldo aus lfd. Verwaltungstätigkeit	abs.	7.171	-9.516	7.052	-279	-2.648	-1.171
Einzahlungen Investitionstätigkeit	abs.	26.471	32.698	38.709	23.649	13.318	7.939
Auszahlungen Investitionstätigkeit	abs.	31.763	79.242	86.429	84.586	77.143	45.482
Saldo aus Investitionstätigkeit	abs.	-5.291	-46.544	-47.720	-60.936	-63.825	-37.543
Finanzmittelüberschuss/-fehlbetrag insg.	abs.	1.880	-56.059	-40.668	-61.215	-66.472	-38.714

Quelle: Amt für Finanzwirtschaft der Landeshauptstadt Kiel

1202. Öffentliche Verschuldung - Schulden der Landeshauptstadt Kiel

Jahr	Schuldenstand insgesamt in 1.000 Euro	davon				Je Einwohner/in in Euro
		Kredite		Kassenkredite		
		in 1.000 Euro	in %	in 1.000 Euro	in %	
1994	368.483	368.483	100,0	-	-	1.518
1995	385.281	380.168	98,7	5.113	1,3	1.591
1996	418.124	384.890	92,1	33.234	7,9	1.743
1997	459.020	446.238	97,2	12.782	2,8	1.937
1998	468.680	463.567	98,9	5.113	1,1	2.003
1999	411.538	405.656	98,6	5.882	1,4	1.786
2000	392.766	392.766	100,0	-	-	1.715
2001	370.721	370.721	100,0	-	-	1.617
2002	329.655	329.655	100,0	-	-	1.435
2003	360.952	316.452	87,7	44.500	12,3	1.570
2004	443.346	319.346	72,0	124.000	28,0	1.927
2005	410.327	319.827	77,9	90.500	22,1	1.777
2006	358.482	345.482	96,4	13.000	3,6	1.543
2007	359.345	354.845	98,7	4.500	1,3	1.538
2008	368.741	368.741	100,0	-	-	1.574
2009	358.549	358.549	100,0	-	-	1.524
2010	383.561	383.561	100,0	-	-	1.625
2011	460.497	390.497	84,8	70.000	15,2	1.938
2012	536.000	396.000	73,9	140.000	26,1	2.240
2013	510.660	405.660	79,4	105.000	20,6	2.125
2014	591.486	416.486	70,4	175.000	29,6	2.441
2015 ^f	573.097	408.097	71,2	165.000	28,8	2.327
2016	565.312	425.312	75,2	140.000	24,8	2.270

Quelle: Amt für Finanzwirtschaft der Landeshauptstadt Kiel
Stand am Ende des Jahres, nur Schulden des Kernhaushalts.

Grafik 1201. Städtische Verschuldung pro Einwohner/in in Euro

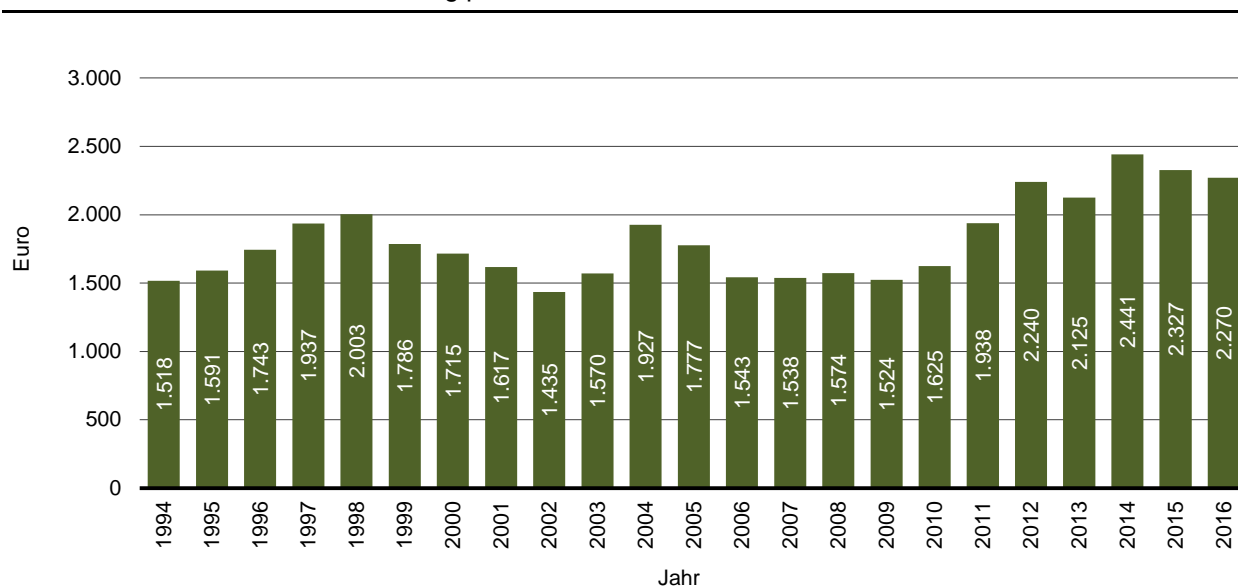

1203. Steuereinnahmen der Landeshauptstadt Kiel ¹

Jahr	Grundsteuer A + B	Gewerbesteuer nach Ertrag und Kapital (brutto)	Gemeindeanteil an der Einkommenssteuer	Gemeindeanteil an der Umsatzsteuer ²	Andere Steuern und steuerähnliche Einnahmen	Steuereinnahmen brutto	Gewerbesteuerumlage	Steuereinnahmen netto
1990	18.685	68.640	59.068	-	2.085	148.477	9.091	139.386
1995	25.482	71.893	72.694	-	6.770	176.839	9.857	166.982
2000	28.708	89.008	60.147	10.570	3.368	191.801	12.101	179.701
2005	31.108	139.680	45.030	10.412	1.680	227.910	20.875	207.035
2007	32.067	106.082	60.520	12.228	2.159	213.056	24.973	188.083
2008	31.973	147.577	54.389	12.688	2.442	249.069	10.902	238.167
2009	32.430	99.966	65.232	12.841	2.585	213.053	14.862	198.191
2010	32.786	101.438	61.654	13.220	3.099	212.198	16.123	196.075
2011	36.772	109.029	73.338	13.872	3.365	236.375	18.080	218.295
2012	36.301	80.556	65.991	14.367	3.735	200.950	11.037	189.913
2013	36.659	129.860	77.555	14.466	3.754	262.293	19.425	242.869
2014	38.809	35.657	81.591	14.840	5.133	176.029	1.967	174.063
2015	38.319	132.883	86.391	16.757	5.578	279.929	30.702	249.227
2016	38.268	127.593	89.398	17.317	5.838	278.415	17.759	260.656

Quelle: Amt für Finanzwirtschaft der Landeshauptstadt Kiel

¹ Kassenmäßiges Ergebnis.

² Einen Umsatzsteueranteil für die Gemeinden gibt es erst seit 1998.

Grafik 1202. Netto Steuereinnahmen der Stadt in 1.000 Euro

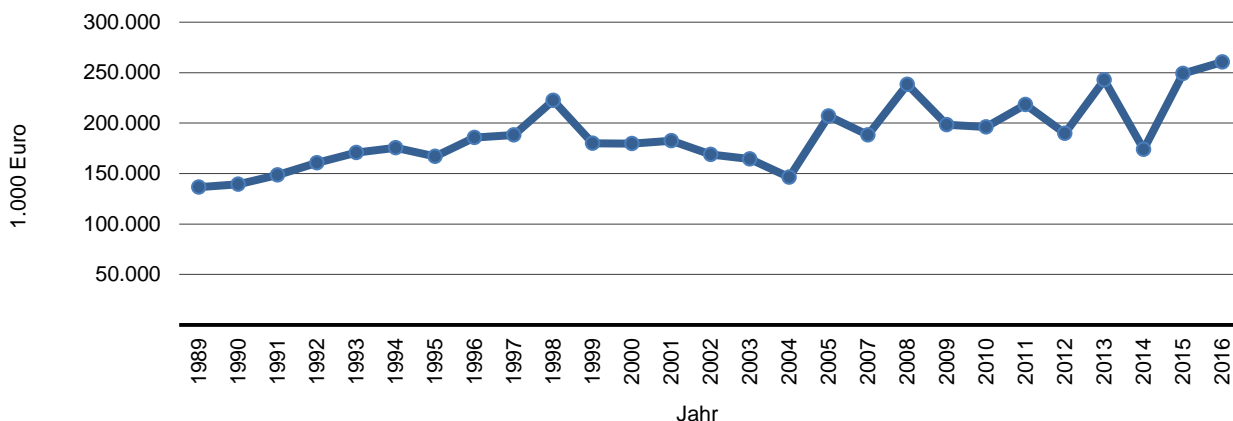

1204. Lohn- und Einkommensteuerpflichtige und deren Einkünfte

Jahr	Steuerpflichtige insgesamt	Einkünfte insgesamt		Gesamtbetrag der Einkünfte von ... bis unter ... Euro			
		in 1.000 Euro	Euro je Steuerpflichtigen	unter 25.000	25.000- <50.000	50.000- <125.000	125.000 und mehr
2001	78.376	2.389.042	30.482	470.080	915.375	717.490	286.097
2004	99.830	2.683.894	26.885	568.305	1.035.500	775.768	304.319
2007	113.241	3.040.492	26.850	676.992	1.102.795	842.205	418.500
2010	115.530	3.178.029	27.508	651.970	1.128.403	964.889	432.787
2013

Quelle: Statistisches Amt für Hamburg und Schleswig-Holstein

¹ ohne Verlustfälle; Ehegatten mit beidseitigen Bruttolohn oder mit Zusammenveranlagung werden als ein Steuerpflichtiger gezählt

1205. Steuerdaten pro Einwohner in €

Jahr	Realsteuer- istaufkommen	Realsteuer- aufbringungs- kraft	Steuer- einnahme- kraft	Steuerkraft- messzahl	Finanzkraft- messzahl
	Euro je Einwohner				
1990	356,71	278,41	487,68	409,52	485,97
1995	393,67	291,06	547,65	541,80	645,67
2000	505,53	379,05	625,21	633,59	703,58
2001	542,23	413,09	637,05	608,36	690,72
2002	483,58	370,05	595,04	631,27	691,14
2003	519,83	399,95	567,11	580,20	643,10
2004	399,69	299,46	504,05	579,40	640,20
2005	732,23	562,72	706,52	531,97	612,48
2006	921,82	716,07	855,95	547,41	630,20
2007	586,20	448,82	677,55	727,42	742,71
2008	758,72	591,54	830,08	736,37	795,69
2009	569,91	440,18	701,75	720,94	809,47
2010	563,40	446,38	698,87	709,85	806,93
2011	608,04	485,33	768,65	688,58	763,29
2012	482,19	384,30	683,56	748,75	835,38
2013	694,20	569,24	859,32	674,78	818,89
2014	308,61	242,10	609,03	769,95	915,97
2015	700,07	582,88	916,57	722,92	927,38
2016	656,79	555,68	911,57	681,75	924,33

Quelle: Statistisches Amt für Hamburg und Schleswig-Holstein

1206. Schlüsselzuweisungen - Kommunaler Finanzausgleich

Jahr	Schlüssel- zuweisungen insgesamt	davon			Gemeinde- schlüssel- zuweisungen ¹ je Einwohner
		Kreisschlüssel- zuweisungen	Gemeinde- schlüssel- zuweisungen	Schlüsselzuweisungen für übergemeindliche Aufgaben (einschl. Schulzuweisungen)	
1990	84.100	53.483	18.437	12.181	76,45
1995	113.019	70.706	25.781	16.533	103,88
2000	103.258	70.076	16.529	16.654	70,00
2001	105.152	69.294	19.196	16.661	82,35
2002	97.478	67.034	13.905	16.540	59,86
2003	90.262	60.752	14.683	14.827	62,90
2004	85.833	57.539	14.171	14.123	60,80
2005	103.732	69.054	18.746	15.932	80,52
2006	82.662	48.533	19.304	14.825	82,80
2007	74.079	54.825	3.582	15.672	15,29
2008	102.376	69.374	13.960	19.042	59,31
2009	115.633	74.777	20.956	19.900	88,53
2010	114.205	71.952	23.054	19.199	97,07
2011	93.967	59.794	17.785	16.388	74,71
2012	102.835	64.530	20.759	17.546	86,62
2013	132.823	78.100	34.906	19.818	144,11
2014	150.111	91.183	35.332	23.596	146,03
2015	189.278	96.169	49.409	43.699	204,45
2016	203.078	101.323	59.158	42.598	242,59

Quelle: Statistisches Amt für Hamburg und Schleswig-Holstein

¹ nur Gemeindschlüsselzuweisungen (inklusive Sonderschlüsselzuweisungen) ohne Schlüsselzuweisungen für übergemeindliche Aufgaben.

1207. Grund- und Gewerbesteuer

Jahr	Grundsteuer A			Grundsteuer B			Gewerbesteuer		
	Istaufkommen	Grundbetrag	Hebesatz	Istaufkommen	Grundbetrag	Hebesatz	Istaufkommen	Grundbetrag	Hebesatz
	1.000 Euro		%	1.000 Euro		%	1.000 Euro		%
1995	93	26	350	25.389	5.642	450	71.893	16.719	430
2000	85	24	350	28.623	6.361	450	89.008	20.700	430
2001	91	26	350	30.613	6.803	450	95.212	22.142	430
2002	81	23	350	29.994	6.665	450	82.436	19.171	430
2003	81	23	350	30.087	6.686	450	90.752	21.105	430
2004	82	23	350	29.698	6.600	450	63.301	14.721	430
2005	82	24	350	31.026	6.895	450	139.680	32.484	430
2006	76	22	350	31.438	6.986	450	184.368	42.876	430
2007	80	23	350	31.987	7.108	450	106.082	24.670	430
2008	78	22	350	31.895	7.088	450	147.577	34.320	430
2009	92	26	350	32.365	7.192	450	102.792	23.905	430
2010	89	26	350	32.673	7.261	450	101.383	23.577	430
2011	101	25	400	36.676	7.335	500	109.025	25.355	430
2012	90	22	400	36.213	7.243	500	80.528	18.728	430
2013	90	23	400	36.568	7.314	500	129.860	30.200	430
2014	88	22	400	38.721	7.744	500	35.657	8.292	430
2015 ¹	89	22	400	38.230	7.646	500	132.883	30.903	430
2016	90	22	400	38.215	7.643	500	123.467	28.713	430

Quelle: Statistischen Ämter des Bundes und der Länder

1208. Wassergebühren

Jahr	Abwasser ¹			(Kalt-)Wassergebühren (netto) ²			
	pro m ³	Grundgebühr pro Jahr	Regenwassergebühr ⁴	pro m ³	jährliche Grundgebühr für Zähler mit bis zu ... m ³ pro Stunde		
					10 m ³	50 m ³	über 50 m ³
	in Euro						
1995	1,37	-	0,57	1,48	30,68	122,71	306,78
2000	1,57	-	0,49	1,59	30,68	122,71	306,78
2001	1,56	4,99	0,47	1,59	30,68	122,71	306,78
2002	1,61	4,99	0,50	1,63	33,00	150,00	500,00
2003	1,61	4,99	0,55	1,63	34,00	150,00	500,00
2004	1,79	4,99	0,55	1,70	42,00	195,00	650,00
2005	1,79	4,99	0,55	1,70	42,00	195,00	650,00
2006	1,81	-	0,55	1,70	42,00	195,00	650,00
2007	1,81	-	0,55	1,70	42,00	195,00	650,00
2008	1,81	-	0,55	1,70	42,00	195,00	650,00
2009	1,81	-	0,55	1,70	42,00	195,00	650,00
2010	1,81	-	0,55	1,70	42,00	195,00	650,00
2011	1,81	-	0,55	1,70	42,00	195,00	650,00
2012	1,81	-	0,55	1,77	62,26	289,06	963,53
2013	1,81	-	0,55	1,77	62,26	289,06	963,53
2014	1,81	-	0,55	1,78	69,89	324,48	1.081,61
2015	1,81	-	0,55	1,78	69,89	324,48	1.081,61

Quellen: Tiefbauamt der Landeshauptstadt Kiel, Abteilung Stadtentwässerung (Abwasser), und Stadtwerke Kiel/24sieben GmbH (Wasser)

¹ Abwasser wird anhand des Frischwasserverbrauchs berechnet.

² Allgemeiner Verbraucherpreis, für brutto plus 7% MwSt..

⁴ pro qm bebauter Grundstück.

1209. Straßenreinigungs- und Abfallgebühren

Merkmal	1995	2000	2005	2010	2011	2012	2013	2014	2015	2016
	monatliche Gebühren in Euro									
Straßenreinigung - Gebühr pro laufenden Meter bei wöchentlicher Reinigung	0,48	0,58	0,63	0,58	0,61	0,61	0,61	0,64	0,64	0,64
Abfallgebühren										
Restabfallentsorgung bei zweiwöchentlicher Leerung im Müllgroßbehälter der Größe ...										
80 L	6,69	9,41	10,95	9,14	8,87	8,87	8,87	8,43	8,43	8,43
120 L	9,56	13,45	15,64	13,06	12,67	12,67	12,67	12,04	12,04	12,04
240 L	19,12	26,89	31,28	26,12	25,34	25,34	25,34	24,08	24,08	24,08
360 L	28,68	40,34	46,92	39,18	38,01	38,01	38,01	38,01	38,01	38,01
1.100 L	76,49	100,85	117,3	97,96	95,04	95,04	95,04	90,31	90,31	90,31
5.000 L	344,2	376,52	437,92	385,68	354,76	354,76	354,76	337,12	337,12	337,12
Papierabfallsammlung bei vierwöchentlicher Leerung im Müllgroßbehälter der Größe ...										
120 L	x	x	0,94	0,86	0,86	0,78	0,78	0,63	0,63	0,63
240 L	x	x	1,88	1,72	1,72	1,56	1,56	1,26	1,26	1,26
1.100 L	x	x	7,52	6,88	6,88	6,24	6,24	5,04	5,04	5,04
5.000 L	x	x	26,32	24,08	24,08
Bioabfallsammlung bei zweiwöchentlicher Leerung im Müllgroßbehälter der Größe ...										
40 L	x	x	3,60	5,16	4,91	4,91	4,91	4,91	4,91	4,91
80 L	x	x	4,20	6,02	5,73	5,73	5,73	5,73	5,73	5,73
120 L	x	x	4,80	6,88	6,55	6,55	6,55	6,55	6,55	6,55
240 L	x	x	7,10	10,17	9,68	9,68	9,68	9,68	9,68	9,68

Quelle: Abfallwirtschaftsbetrieb Kiel

1210. Mitarbeiter/innen der Kieler Stadtverwaltung ¹

Merkmal		2008	2009	2010	2011	2012	2013	2014	2015	2016
insgesamt	abs.	4.254	4.311	4.398	4.483	4.567	4.637	4.663	4.797	4.994
davon										
männlich	abs.	2.000	2.024	2.067	2.060	2.101	2.130	2.149	2.187	2.260
	in %	47,0	46,9	47,0	46,0	46,0	45,9	46,1	45,6	45,3
weiblich	abs.	2.254	2.287	2.331	2.423	2.466	2.507	2.514	2.610	2.734
	in %	53,0	53,1	53,0	54,0	54,0	54,1	53,9	54,4	54,7
davon										
Vollzeit	abs.	2.675	2.708	2.892	2.907	2.985	3.070	3.062	3.089	3.151
	in %	62,9	62,8	65,8	64,8	65,4	66,2	65,7	64,4	63,1
Teilzeit	abs.	1.579	1.603	1.506	1.576	1.582	1.567	1.601	1.708	1.843
	in %	37,1	37,2	34,2	35,2	34,6	33,8	34,3	35,6	36,9
davon										
Beamtinnen/ Beamte	abs.	995	991	885	873	900	886	888	889	881
	in %	23,4	23,0	20,1	19,5	19,7	19,1	19,0	18,5	17,6
Tarif- beschäftigte	abs.	3.259	3.320	3.513	3.610	3.667	3.751	3.775	3.908	4.113
	in %	76,6	77,0	79,9	80,5	80,3	80,9	81,0	81,5	82,4
darunter										
in der Ausbildung	abs.	94	127	143	153	150	144	133	139	142
	pro 1.000 Mitarb.	2,2	2,9	3,3	3,4	3,3	3,1	2,9	2,9	2,8

Quelle: Personal- und Organisationsamt der Landeshauptstadt Kiel

¹ Nur aktive Mitarbeiterinnen und Mitarbeiter, ohne Eigenbetriebe.

1211. Müllentsorgung des Abfallwirtschaftsbetriebes Kiel

Merkmal	2000	2005	2010	2012	2013	2014	2015	2016
	in to.							
Deponierung und Verbrennung								
Abfall insg.	k. A.	82.261	101.194	98.156	96.782	71.176	78.925	77.658
davon								
Abfall aus dem Umland	k. A.	13.586	23.493	27.200	24.177	24.395	30.062	29.669
Abfall aus Kiel insgesamt	82.124	68.675	77.701	70.956	72.605	46.781	48.863	47.989
davon								
Müllheizwerk	62.322	48.925	45.335	44.402	42.847	43.149	43.806	42.962
Deponie	19.802	19.750	32.366	26.554	29.758	3.632	5.057	5.028
davon								
Haus- und Geschäftsabfälle	64.645	46.647	44.478	43.416	42.347	42.641	43.246	42.380
Bauabfälle	2.416	16.119	2.017	2.592	1.959	2.076	2.856	3.556
Abfälle aus Abfallsortierung und -behandlung	-	-	30.335	23.911	27.727	258	270	437
Abfälle aus Abwasser- reinigung	-	-	365	440	438	637	1.089	1.311
Sonstiger Abfall	15.063	17.460	506	597	134	1.169	1.402	305
Getrennte Sammlung								
Abfälle insg.	55.826	55.067	60.456	58.729	60.400	66.339	64.013	63.537
davon								
Grünabfälle	2.220	1.884	3.496	3.832	4.488	4.056	4.057	3.850
Bioabfälle	7.472	10.346	10.479	11.119	11.102	12.026	12.140	12.433
Altpapier	18.399	15.839	16.758	16.768	16.286	16.292	15.870	15.900
Leichtverpackungen	4.734	5.143	5.337	5.611	5.626	5.543	5.699	5.400
Altglas	8.127	5.645	5.305	5.122	5.073	4.944	5.199	4.796
Altmetall	1.287	231	563	606	616	660	642	653
Wertstoffbehälter für vermischte Abfälle	322	497	1.819	1.654	2.297	2.270	2.222	2.355
Sperrgut zur Verwertung			8.128	9.199	9.169	8.884	9.777	9.107
Straßenreinigungsabfälle			8.571	4.817	5.744	4.606	4.568	4.290
Sonstiges	11.421	15.482	-	-	-	7.058	3.839	4.753
Schadstoffhaltige Abfälle								
Abfälle insg.	797	1.104	1.661	1.886	1.753	1.918	1.686	1.572
davon								
Schadstoffe (ohne E-Schrott)	263	229	242	273	270	125	138	134
Elektroschrott insgesamt	534	875	1.419	1.613	1.483	1.792	1.548	1.438
davon								
Haushaltsgeräte	-	-	205	280	283	322	322	362
Kühlschränke	221	250	239	297	250	317	266	225
Informationstechnik	299	613	854	835	459	404	276	232
Kleingeräte	-	-	109	188	178	737	672	608
Leuchtstoffröhren	-	-	12	12	13	12	12	11
Heizradiatoren	14	12	-	-	-	-	-	-

Quelle: Abfallwirtschaftsbetrieb Kiel

1212. Stadtwerke Kiel

Merkmale	Einheit	1990	2000	2010	2012	2013	2014	2015	2016
Strom									
Stromabgabe ans Netz	MWh	1.251.980	1.275.617	1.325.504	1.372.053	1.327.786	1.298.455	1.286.547	1.281.430
Stromverkauf insgesamt	MWh	1.212.782	1.207.194	1.270.927	1.193.626	1.187.137	1.127.351	994.207	943.654
davon									
nach allgem. Tarifen	MWh	563.738	519.352	427.766	427.129	361.427	359.182	334.690	325.948
nach Sonderverträgen	MWh	649.044	687.842	843.161	749.525	825.711	768.169	659.517	617.706
Gas									
Gasabgabe ans Rohrnetz ¹	MWh	2.224.681	2.833.547	3.146.372	3.201.112	2.885.835	2.499.209	2.784.791	2.958.228
Gasverkauf insgesamt ¹	MWh	2.251.099	2.859.440	1.870.600	1.463.872		1.118.823	1.113.699	1.162.999
davon									
nach allgem. Tarifen	MWh	974.570	1.281.515	1.203.447	953.916	907.407	686.303	697.245	690.578
nach Sonderverträgen	MWh	1.276.529	1.660.772	667.152	507.131	466.383	432.520	416.454	472.421
Wasser									
Wasserabgabe ans Rohrnetz	10 ³ m ³	24.531	21.719	18.987	18.299	18.598	18.637	18.860	19.069
Wasserverkauf insgesamt	10 ³ m ³	22.616	19.616	17.195	17.501	17.574	17.401	17.638	17.345
davon	10 ³ m ³								
nach allgem. Tarifen	10 ³ m ³	17.522	16.394	14.269	14.967	14.846	14.808	14.790	14.856
nach Sonderverträgen	10 ³ m ³	5.094	3.222	2.926	2.351	2.728	2.593	2.848	2.489
Wärme									
Dampf- und Wärmeabgabe ans Rohrnetz	MWh	1.017.334	1.232.306	1.447.868	1.311.312	1.321.193	1.143.498	1.214.609	1.275.301
Dampf- und Wärmeverkauf	MWh	887.115	1.013.923	1.291.817	1.099.712	1.189.000	1.008.616	1.038.464	1.138.244

Quelle: Stadtwerke Kiel AG

¹ Negative Verluste: bedingt durch Zustandsunterschiede (Temperatur, Druck).