

BÜRGER- UND ORDNUNGSAMT

# Kieler Zahlen 2019

STATISTISCHER BERICHT Nr. 271



**Herausgeberin:**



Landeshauptstadt Kiel

**Adresse:** Bürger- und Ordnungsamt, Abteilung Statistik, Andreas-Gayk-Str. 23-25, 24105 Kiel, **Tel:** 0431.901-2379, **Fax:** 0431.901-742379, **E-Mail:** statistikstelle@kiel.de **Internet:** www.kiel.de/statistik **Titelbild:** Barbara Westendorf **Mitarbeit:** Bernd Scholz, Gabriele Reimers, Christina Loebkens, Dr. Constanze Grohmann, Eyk-Röttger Naeve **Hinweis:** Nachdruck, auch auszugsweise, mit Quellenangabe erlaubt. © 7/2020 - 10.6

# Kieler Zahlen 2019

## Vorwort

Eine kontinuierliche Statistik ist für eine Großstadt wie Kiel unerlässlich, um Trends und Entwicklungen frühzeitig erkennen zu können. Erst mit Hilfe von Statistik werden Prognosen und verlässliche Planungen möglich.

Die „Kieler Zahlen 2019“ bieten einen vielfältigen statistischen Überblick über das Jahr 2019 in der Landeshauptstadt. Die Daten und Grafiken sollen sowohl über die Entwicklung der Stadt informieren als auch eine Grundlage für städtische Planungen und Entscheidungen bieten. Gleichzeitig ermöglicht dieser Bericht auch interessierten Mitmenschen einen vielseitigen Einblick in die städtischen Strukturen.

Die „Kieler Zahlen 2019“ entsprechen im Umfang und Gestalt dem Vorjahresbericht. Da sich in einigen Bereichen die Datenlage verändert hat, waren Anpassungen unvermeidlich. Um Vergleiche mit den Berichten der Vorjahre weiterhin zu ermöglichen, wurden die Tabellen nach Möglichkeit inhaltlich beibehalten. Da einige der datenliefernden Stellen infolge der Corona Pandemie nur eingeschränkt arbeitsfähig waren, konnten einige Tabellen nicht aktualisiert werden. Die fehlenden Daten werden soweit möglich nachgeliefert.

Aus methodischen Gründen sind - wie schon in früheren Berichten - Abweichungen von den amtlichen Zahlen des Statistischen Landesamtes unvermeidlich.

<b>Inhaltsverzeichnis</b>	<b>Seite</b>
Tabellenverzeichnis	3
Grafikverzeichnis	8
Zeichenerklärung, Quellen und Abkürzungsverzeichnis	11
<b>Kapitel</b>	
1. Allgemeines	13
2. Bevölkerung	23
3. Bildung, Kultur und Sport	97
4. Gesundheits- und Sozialwesen	119
5. Arbeitsmarkt und Wirtschaft	141
6. Fremdenverkehr	173
7. Hafen und Verkehr	181
8. Preisindizes, Flächen und Landwirtschaft	199
9. Bau- und Wohnungswesen	207
10. Polizei und Feuerwehr	219
11. Wahlen und Abstimmungen	231
12. Öffentliche Finanzen und Versorgung	245

## Tabellenverzeichnis

Seite

### 1. Allgemeines

101	Das Jahr auf einen Blick	15
102	Wichtige Kieler Geschichtsdaten	16
103	Eine kurze Übersicht - Kiel hat:	16
104	Partnerstädte	17
105	Geographische Daten	17
106	Entfernungen von und nach Kiel	20
107	Wetter	21

### 2. Bevölkerung

201	Historische Bevölkerungsentwicklung nach dem jeweiligen Gebietsstand	25
202	Eingemeindungen und die ortsanwesende Bevölkerung seit 1867	26
203	Bevölkerungsentwicklung seit 1975	27
204	Entwicklung der wohnberechtigten Bevölkerung seit 1979	28
205	Entwicklung der wohnberechtigten Bevölkerung nach Wohnungsstatus	29
206	Bevölkerung nach Altersjährgängen	30
207	Jugend- und Altenquotienten, Durchschnittsalter	32
208	Jugend- und Altenquotienten in den Stadtteilen	33
209	Bevölkerung nach Altersgruppen und Geschlecht	34
210	Bevölkerung nach Altersgruppen und Geschlecht in den Stadtteilen	35
211	Bevölkerung insgesamt nach Altersgruppen und Stadtteilen	36
212	Prozentuale Verteilung der Bevölkerung insgesamt nach Altersgruppen und Stadtteilen	37
213	Bevölkerung nach Familienstand	38
214	Bevölkerung nach dem Familienstand und Geschlecht	38
215	Bevölkerung nach Familienstand und Stadtteil	40
216	Bevölkerung nach Religionszugehörigkeit	42
217	Bevölkerung nach Religionszugehörigkeit und Stadtteil	43
218	Bevölkerung in den Kieler Stadtteilen	44
219	Veränderung der Einwohnerzahlen in den Stadtteilen seit 1987	45
220	Bevölkerung in den Kieler Statistischen Bezirken	46
221	Bevölkerung in den Kieler PLZ-Bezirken	47
222	Entwicklung der ausländischen Bevölkerung seit 1970	48
223	Ausländer/innen nach Altersjährgängen	49
224	Ausländische Bevölkerung nach Altersgruppen und Geschlecht	51
225	Ausländische Bevölkerung nach Altersgruppen und Geschlecht in den Stadtteilen	52
226	Ausländische Bevölkerung nach Altersgruppen und Stadtteilen	53
227	Prozentuale Verteilung der ausländischen Bevölkerung nach Altersgruppen und Stadtteilen	54
228	Ausländische Bevölkerung in den Stadtteilen	55
229	Ausländer/innen in den Kieler Statistischen Bezirken	56
230	Ausländer/innen in den Kieler PLZ-Bezirken	57
231	Ausländische Bevölkerung nach ausgesuchten Nationalitäten	58
232	Ausländische Bevölkerung nach Stadtteilen und ausgesuchten Nationalitäten	58
233	Ausländer/innen nach Nationalität und Geschlecht	59
234	Einwohner/innen nach Geschlecht und Migrationshintergrund absolut	60
235	Einwohner/innen nach Migrationshintergrund - Anteile in %	60
236	Einwohner/innen mit Migrationshintergrund nach Altersjährgängen	61
237	Einwohner/innen mit Migrationshintergrund nach Altersgruppen in den Stadtteilen	64
238	Einwohner/innen nach Migrationshintergrund und Bevölkerungsanteilen in den Kieler Stadtteilen	65
239	Einwohner/innen nach Geschlecht und Migrationshintergrund in den Kieler Stadtteilen	66
240	Einwohner/innen mit Migrationshintergrund in den Kieler Stadtteilen	67

241	Einwohner/innen mit Migrationshintergrund in den Kieler Statistischen Bezirken	68
242	Einwohner/innen mit Migrationshintergrund in den Kieler PLZ-Bezirken	69
243	Bevölkerung mit Migrationshintergrund nach ausgesuchten Bezugsländern	70
244	Bevölkerung mit Migrationshintergrund nach Stadtteilen und ausgesuchten Bezugsländern	70
245	Einwohner/innen mit Migrationshintergrund nach Bezugsland und Geschlecht	71
246	Eingebürgerte Personen nach Altersgruppen	72
247	Eingebürgerte Personen nach Geschlecht und Herkunft	72
248	Geburten und Sterbefälle seit 1946	73
249	Geburten und Sterbefälle nach Geschlecht	74
250	Geburten und Alter der Mutter	75
251	Vornamensstatistik des Kieler Standesamtes - Die häufigsten Vornamen	76
252	Geburten- und Sterbekennziffern	77
253	Natürliche Bewegung der ausländischen Bevölkerung	78
254	Sterbefälle nach Altersjahrgängen	79
255	Umzüge innerhalb des Stadtgebietes	80
256	Zu- und Fortzüge nach Geschlecht	81
257	Zu- und Fortzüge der ausländischen Bevölkerung nach Geschlecht	82
258	Wanderung insgesamt pro 1.000 Einwohner/innen (Wanderungsvolumen)	83
259	Wanderung Ausländer/innen insgesamt und pro 1.000 Ausländer/innen (Wanderungsvolumen)	84
260	Zuzüge aus ausgesuchten Regionen	85
261	Fortzüge in ausgesuchte Regionen	86
262	Wanderungsgewinn/-verlust nach ausgesuchten Regionen	87
263	Die Zu- und Fortzüge aus dem/in das Kieler Umland	89
264	Zu- und Fortzüge nach Geschlecht und Altersgruppen	90
265	Zu- und Fortzüge nach Nationalität und Altersgruppe	90
266	Eheschließungen und Ehescheidungen	91
267	Private Haushalte nach Haushaltstypen und Personenzahl	92
268	Private Haushalte nach Haushaltstypen und deren Anteilen	92
269	Private Haushalte nach Haushaltstypen und Personenzahl in den Kieler Stadtteilen	93
270	Private Haushalte nach Haushaltstypen und deren Anteilen in den Kieler Stadtteilen	94
271	Private Haushalte nach Haushaltstypen und Personenzahl in den Kieler PLZ-Bezirken	95
272	Private Haushalte nach Haushaltstypen und deren Anteilen in den Kieler PLZ-Bezirken	95
273	Private Haushalte nach Haushaltsgröße	96
274	Private Haushalte nach Staatsangehörigkeiten im Haushalt	96

### 3. Bildung, Kultur und Sport

---

301	Allgemeinbildende Schulen - Anzahl der Schüler/innen nach Schulart	99
302	Allgemeinbildende Schulen - Schüler/innen und Klassen nach Schulart	100
303	Übergang auf weiter führende Schulen	100
304	Schulabgänger/innen nach Art des Abschlusses	101
305	Schulentlassene von allgemeinbildenden Schulen	101
306	Lehrer/-innen an allgemeinbildenden Schulen	102
307	Wöchentlich erteilte Unterrichtsstunden von Lehrer/innen an allgemeinbildenden Schulen	102
308	Berufsbildende Schulen - Anzahl der Schüler/innen	103
309	Lehrer/innen an berufsbildenden Schulen	104
310	Wöchentlich erteilte Unterrichtsstunden von Lehrer/innen an berufsbildenden Schulen	104
311	Studierende in Kiel insgesamt	105
312	Studierende an der Christian-Albrechts-Universität zu Kiel	106
313	Studierende der Christian-Albrechts-Universität zu Kiel nach Fakultäten	107
314	Studierende an der Fachhochschule Kiel	108
315	Studierende an der Muthesius Kunsthochschule	109
316	Studierende an der Dualen Hochschule Schleswig-Holstein - Standort Kiel	109
317	Volkshochschule Kiel - Kurse und Belegungen	110
318	Volkshochschule Kiel - Einzelveranstaltungen	110

319	Stadtbücherei - Medienbestand und Entleihungen	111
320	Stadtbücherei - Bücher - Bestand und Entleihungen	112
321	Museen - Besucher/innen	113
322	Städtische Bühnen - Hauptbühnen	114
323	Städtische Bühnen - Sonstige Aufführungsstätten	115
324	Bürgerzentrum Räucherei	116
325	Sportvereine	117
326	Sportvereine - Mitglieder	117
327	Sporthallen	118
328	Städtische Bäder - Anzahl der Besucher/innen	118

#### 4. Gesundheits- und Sozialwesen

---

401	Krankenhäuser und Apotheken	121
402	Krankenhausbetten nach allgemeinen Fachabteilungen	121
403	Krankenhauspatienten in Kiel nach ihrem Wohnort	122
404	Kieler Krankenhauspatienten nach ihrem Behandlungsort	122
405	Todesursachen	123
406	Todesursachen nach Geschlecht und Altersgruppe	124
407	Schwerbehinderte nach Altersgruppen	125
408	Schwerbehinderte nach Grad der Behinderung	125
409	Schwerbehinderte nach Art der schwersten Behinderung (Oberkategorien)	126
410	Pflegeeinrichtungen	127
411	Pflegeplätze für stationärer Dauerpflege, Kurzzeitpflege und teilstationäre Pflege	127
412	Wohnformen im Alter	128
413	Leistungsempfänger/-innen der Pflegeversicherung	128
414	Empfänger/-innen von Grundsicherung im Alter und bei Erwerbsminderung	129
415	Empfänger/innen, Ausgaben und Einnahmen nach dem Asylbewerberleistungsgesetz	129
416	Sozialhilfefaufwendungen in der Landeshauptstadt Kiel	130
417	SGB II Bedarfsgemeinschaften nach Anzahl der Personen	131
418	SGB II Bedarfsgemeinschaften nach Anzahl der Kinder im Haushalt	131
419	SGB II Bedarfsgemeinschaften in den Stadtteilen	132
420	SGB II Leistungsempfänger/innen nach Strukturmerkmalen	133
421	SGB II Leistungsempfänger/innen in den Stadtteilen	134
422	Empfänger/innen von Leistungen nach dem 5. - 9. Kapitel SGB XII	135
423	Empfänger/innen von Hilfe zum Lebensunterhalt	135
424	Übersicht Empfänger/innen von sozialen Mindestsicherungsleistungen (außerhalb von Einrichtungen)	136
425	Tageseinrichtungen für Kinder	137
426	Kindertagesbetreuung - Plätze nach Altersgruppen	137
427	Betreuungsplätze für Kinder unter 3 Jahren	138
428	Betreuungsplätze für Kinder ab 3 Jahre bis zur Einschulung	138
429	Betreuungsplätze für Grundschul Kinder	139
430	Ausbildungsförderung der Stadt	139

#### 5. Arbeitsmarkt und Wirtschaft

---

501	Arbeitslosendaten im Jahresdurchschnitt	143
502	Arbeitslose nach Strukturmerkmalen	144
503	Arbeitslosenquoten nach Strukturmerkmalen	145
504	Arbeitslose insgesamt nach SGB III (ALG I) und SGB II (ALG II)	146
505	Arbeitslose nach SGB III (ALG I)	146
506	Arbeitslose nach SGB II (ALG II)	146
507	Arbeitslose nach Stadtteilen - Strukturmerkmale	147
508	Arbeitslose nach Stadtteilen - Altersgruppen	148
509	Arbeitslose nach Stadtteilen - Schul- und Berufsausbildung	149

510	Arbeitslose nach Altersgruppen	150
511	Unterbeschäftigung	150
512	Sozialversicherungspflichtig Beschäftigte am Arbeitsort Kiel	151
513	Sozialversicherungspflichtig Beschäftigte nach Wirtschaftsabschnitten - absolut	152
514	Sozialversicherungspflichtig Beschäftigte nach Wirtschaftsabschnitten - Verteilung in %	152
515	Sozialversicherungspflichtig Beschäftigte mit Arbeitsort Kiel nach ausgewählten Merkmalen	153
516	Sozialversicherungspflichtig Beschäftigte mit Wohnort Kiel nach ausgewählten Merkmalen	153
517	Sozialversicherungspflichtig Beschäftigte nach Wohnort (Stadtteil)	154
518	Sozialversicherungspflichtig Beschäftigte am Arbeitsort und Einpendler	155
519	Sozialversicherungspflichtig Beschäftigte am Wohnort und Auspendler	156
520	Sozialversicherungspflichtig Beschäftigte Einpendler nach Herkunftsgebiet	157
521	Sozialversicherungspflichtig Beschäftigte Auspendler nach Zielgebieten	158
522	Betriebe mit sozialversicherungspflichtig Beschäftigten nach Wirtschaftsabschnitten - absolut	159
523	Betriebe mit sozialversicherungspflichtig Beschäftigten nach Wirtschaftsabschnitten - Verteilung in %	159
524	Auszubildende mit Sozialversicherungspflicht	160
525	Geringfügig entlohnte Beschäftigte	160
526	Geringfügig entlohnte Beschäftigte (GeB) nach Wirtschaftsabschnitten - absolut	161
527	Geringfügig entlohnte Beschäftigte (GeB) nach Wirtschaftsabschnitten - Verteilung in %	161
528	Geringfügig entlohnte Beschäftigte (GeB) mit Arbeitsort Kiel nach ausgewählten Merkmalen	162
529	Geringfügig entlohnte Beschäftigte (GeB) mit Wohnort Kiel nach ausgewählten Merkmalen	162
530	Erwerbstätige nach Stellung im Beruf und Standard-Arbeitsvolumen	163
531	Erwerbstätige nach Wirtschaftsbereichen	164
532	Arbeitnehmer/innen nach Wirtschaftsbereichen	164
533	Bruttoinlandsprodukt und Bruttowertschöpfung nach Wirtschaftsbereichen	165
534	Bruttowertschöpfung je Erwerbstätige/n nach Wirtschaftsbereichen	165
535	Löhne und Gehälter je Arbeitnehmer/in pro Jahr	166
536	Einkommen der privaten Haushalte pro Jahr	166
537	Umsätze der steuerpflichtigen Unternehmen	167
538	Unternehmensinsolvenzen	168
539	Unternehmensinsolvenzen nach Wirtschaftsbereichen	168
540	Ausgewählte Daten des Verarbeitenden Gewerbes	169
541	Investitionen in den Betrieben des Verarbeitenden Gewerbes	169
542	Ausgewählte Daten des Baugewerbes	170
543	Baugewerblicher Umsatz von Unternehmen mit 20 und mehr Beschäftigten	171
544	Die Kieler Handwerksbetriebe nach Handwerksgruppen	171
545	Handwerksbetriebe in der Landeshauptstadt Kiel	172
546	Auszubildende im Handwerk	172

## 6. Fremdenverkehr

---

601	Gäste und Übernachtungen	175
602	Gäste und Übernachtungen nach Herkunft	176
603	Ankünfte, Übernachtungen und Aufenthaltsdauer der Gäste nach Monat und Jahr	177
604	Gäste und Übernachtungen nach Herkunftsland	179
605	Durchschnittlicher Aufenthalt	180
606	Beherbergungskapazitäten	180

## 7. Hafen und Verkehr

---

701	Güterumschlag nach Verkehrsart im Kieler Hafen in 1.000 to.	183
702	Fährverkehr im Kieler Hafen	184
703	Schiffsverkehr im Kieler Hafen - Anzahl der Schiffe und Kapazitäten in Nettoraumzahl	185
704	Passagieraufkommen im Kieler Hafen	186
705	Passagieraufkommen im Fährverkehr nach Ziel-/Herkunftsland	187



706	Kieler Sporthäfen - Anzahl der Sportbootplätze	188
707	Schiffsverkehr auf dem Nord-Ostsee-Kanal	189
708	Schiffsverkehr auf dem Nord-Ostsee-Kanal - Bruttoreumzahl	190
709	Güterverkehr auf den Nord-Ostsee-Kanal in Tonnen	190
710	Güterverkehr nach Güterarten auf dem Nord-Ostsee-Kanal	191
711	Kfz-Meldewesen	192
712	Kraftfahrzeuge nach Art und Nutzung	193
713	Kraftfahrzeuge nach Art und Nutzung in den Stadtteilen	193
714	PKW nach Feinstaubplaketten	194
715	PKW nach Feinstaubplaketten in den Stadtteilen	194
716	Nutzfahrzeuge nach Feinstaubplaketten	195
717	Nutzfahrzeuge nach Feinstaubplaketten in den Stadtteilen	195
718	Bestand an Kraftfahrzeugen seit 1960	196
719	Landverkehr der Kieler Verkehrs Gesellschaft	197
720	Schiffsverkehr der Schlepp- und Fährgesellschaft Kiel	197
721	Flughafen Kiel-Holtenau	198
722	Straßen des überörtlichen Verkehrs	198

## 8. Preisindizes, Flächen und Landwirtschaft

---

801	Verbraucherpreisindex für Deutschland und Index der Einzelhandelspreise	201
802	Verbraucherpreisindex für das Land Schleswig-Holstein	201
803	Kaufwerte für baureifes Land	202
804	Flächen der Stadt nach Nutzungsart in Hektar	202
805	Flächen der Stadtteile in Hektar	203
806	Hektarerträge ausgewählter Feldfrüchte	204
807	Rinderbestände und Rinderhaltungen	204
808	Landwirtschaftliche Betriebe nach landwirtschaftlich genutzte Fläche - 2010 und 2016 (Haupterhebung)	205
809	Landwirtschaftliche Betriebe mit Viehhaltung - 2010 und 2016 (Haupterhebung)	205
810	Aquakulturbetriebe	205

## 9. Bau- und Wohnungswesen

---

901	Baugenehmigungen	209
902	Baugenehmigungen für barrierefreien Wohnraum	209
903	Baufertigstellungen	210
904	Bauüberhang - Errichtung neuer Gebäude	211
905	Bauüberhang - Errichtung neuer Gebäude	211
906	Amtlicher Bestand an Wohngebäuden und Wohnungen	211
907	Netto-Zugang an Wohnungen in den Stadtteilen	212
908	Gebäude nach Nutzungsart	213
909	Gebäude nach Nutzungsart in den Stadtteilen	213
910	Gebäude nach Baujahr	214
911	Gebäude nach Baujahr in den Stadtteilen	214
912	Gebäude- und Wohnungseckdaten	215
913	Gebäude- und Wohnungseckdaten in den Stadtteilen	215
914	Wohngebäude und deren Wohnungen in den Stadtteilen	216
915	Anzahl der Wohnungen und Räume in den Stadtteilen	217
916	Wohngeld	218
917	Wohnungssuchende/ Wohnungsvermittlungen	218

## 10. Polizei und Feuerwehr

---

1001	Gemeldete Straftaten	221
1002	Gemeldete Straftaten nach Stadtteilen	222

1003	Ermittelte Tatverdächtige nach Altersgruppen	223
1004	Ermittelte Tatverdächtige nach Geschlecht und Nationalität	224
1005	Straftaten - (unmittelbaren) Opfer	225
1006	Straftaten - Anteil der (unmittelbaren) Opfer an der jeweiligen Altersgruppe in der Bevölkerung	225
1007	Straßenverkehrsunfälle	226
1008	Brandschutz der Feuerwehr	227
1009	Hilfeleistungen durch die Feuerwehr	228
1010	Rettungsdienst	229

## 11. Wahlen

---

1101	Kommunalwahlen	233
1102	Sitzverteilung in der Kieler Ratsversammlung	234
1103	Kieler Oberbürgermeisterinnen/ Oberbürgermeister	235
1104	Die Oberbürgermeisterinnen-/ Oberbürgermeisterwahlen	236
1105	Kieler Stadtpräsidentinnen/ Stadtpräsidenten	237
1106	Landtagswahlen	238
1107	Landtagswahlen - Direktkandidat/-innen aus den Kieler Landtagswahlkreisen	239
1108	Bundestagswahlen - Zweitstimmen - Ergebnisse im Stadtgebiet Kiel	240
1109	Bundestagswahlen - Erststimmen - Ergebnisse im Stadtgebiet Kiel	241
1110	Wahlen zum Europäischen Parlament	242
1111	Volksentscheide/ Bürgerentscheide	243
1112	Kieler Ehrenbürgerinnen/ Ehrenbürger	244

## 12. Öffentliche Finanzen und Versorgung

---

1201	Übersicht städtischer Haushalt	247
1202	Öffentliche Verschuldung - Schulden der Landeshauptstadt Kiel	248
1203	Steuereinnahmen der Landeshauptstadt Kiel	249
1204	Lohn- und Einkommenssteuerpflichtige und deren Einkünfte	249
1205	Steuerdaten pro Einwohner in Euro	250
1206	Schlüsselzuweisungen - Kommunaler Finanzausgleich	250
1207	Grund- und Gewerbesteuer	251
1208	Wassergebühren	251
1209	Straßenreinigungs- und Abfallgebühren	252
1210	Mitarbeiter/innen der Kieler Stadtverwaltung	252
1211	Müllentsorgung des Abfallwirtschaftsbetriebes Kiel	253
1212	Stadtwerke Kiel	254

## Grafikverzeichnis

## Seite

### 1. Allgemeines

---

101	Geographische Lage der Landeshauptstadt Kiel	17
102	Die Kieler Stadtteile	18
103	Die Kieler Ortsteile	19
104	Wetter - Temperaturen	21

### 2. Bevölkerung

---

201	Bevölkerungsentwicklung seit 1300	26
202	Bevölkerungsentwicklung seit 1975	27
203	Wohnberechtigten Bevölkerung insgesamt seit 1979	28
204	Wohnberechtigten Bevölkerung nach Wohnungsstatus in % seit 1996	29
205	Altersaufbau der Kieler Bevölkerung	31

206	Alten- und Jugendquotienten seit 1990	32
207	Durchschnittsalter in Jahren in den Stadtteilen	33
208	Altersaufbau der Kieler Bevölkerung nach Familienstand	39
209	Anteil der verheirateten Einwohner/innen in den Kieler Stadtteilen in %	40
210	Altersaufbau der Kieler Bevölkerung nach Religionszugehörigkeit	41
211	Anteil konfessionell gebundener Einwohner/innen in %	42
212	Anteil konfessionell gebundener Einwohner/innen in den Kieler Stadtteilen in %	43
213	Einwohner/innen in den Kieler Stadtteilen	44
214	Veränderung der Einwohner/innen in den Stadtteilen seit 1987	45
215	Einwohner/innen in den Kieler PLZ-Bezirken	47
216	Entwicklung der ausländischen Bevölkerung seit 1970	48
217	Altersaufbau der ausländischen Bevölkerung in Kiel	50
218	Veränderung der ausländischen Bevölkerung in den Stadtteilen seit 2005	55
219	Ausländische Bevölkerung in den Kieler PLZ-Bezirken	57
220	Altersaufbau und Migrationshintergrund der Kieler Bevölkerung	62
221	Altersaufbau der Kieler Bevölkerung mit Migrationshintergrund	63
222	Anteil von Migrant/innen in den Stadtteilen in %	65
223	Veränderung der ausländischen Bevölkerung in den Stadtteilen seit 2005	67
224	Einwohner/innen mit Migrationshintergrund in den Kieler PLZ-Bezirken	69
225	Geburten und Sterbefälle seit 1946	73
226	Geburten nach Geschlecht	74
227	Sterbefälle nach Geschlecht	74
228	Alter der Mutter bei Geburt	75
229	Anteil der nicht ehelichen Geburten in %	77
230	Wanderungssaldo	81
231	Wanderungssaldo der ausländischen Bevölkerung	82
232	Wanderungssaldo mit den Kreisen Rendsburg-Eckernförde und Plön	88
233	Wanderungssaldo mit dem übrigen Bundesgebiet	88
234	Wanderungssaldo mit dem Ausland	88
235	Eheschließungen	91
236	Ehescheidungen	91
237	Durchschnittliche Haushaltsgröße in den Stadtteilen	93
238	Anteil von Einpersonenhaushalten in den Stadtteilen in %	94
239	Haushalte nach Haushaltsgröße - Anteile in %	96

### 3. Schule und Kultur

---

301	Anzahl der Schüler/innen an allgemeinbildenden Schulen	99
302	Anzahl der Schüler/innen an berufsbildenden Schulen	103
303	Anzahl der Studierenden an der Christian-Albrechts-Universität zu Kiel	106
304	Verteilung der Studierenden der CAU nach Fakultäten	107
305	Fachhochschule Kiel - Anzahl der Studierenden	108
306	Muthesius Kunsthochschule - Anzahl der Studierenden	109
307	Stadtbücherei - Anzahl der Entleihungen insgesamt	111
308	Stadtbücherei - Anteil der Bücherentleihungen an den Entleihungen insgesamt in %	112
309	Museen - Anzahl der Besucher/innen	113
310	Bühnen - Verteilung der Besucher/innen nach Aufführungsort in %	114
311	Bürgerzentrum Räucherei - Anzahl der Besucher/innen	116
312	Sportvereine - Anteil der weiblichen Vereinsmitglieder in %	117

### 4. Gesundheits- und Sozialwesen

---

401	Die Verteilung der amtlichen Todesfälle nach primärer Ursache in %	123
402	Die Verteilung der amtlichen Todesfälle nach Altersgruppen in %	124

403	Anzahl der Schwerbehinderten	126
404	Anzahl der SGB II Leistungsempfänger/innen	133
405	Anteil der Empfänger/innen von sozialer Mindestsicherungsleistungen an der Bevölkerung	136
406	Kindertagesbetreuung - Plätze nach Altersgruppen	137
407	Betreuungsplätze für Kinder unter 3 Jahre	138

## 5. Arbeitsmarkt und Wirtschaft

---

501	Arbeitslose im Jahresdurchschnitt	143
502	Arbeitslose insgesamt in den Stadtteilen	147
503	Arbeitslose nach Altersgruppen	150
504	Sozialversicherungspflichtig Beschäftigte am Arbeitsort	151
505	Anzahl der sozialversicherungspflichtig Beschäftigten am Wohnort in den Stadtteilen	154
506	Sozialversicherungspflichtig Beschäftigte am Arbeitsort - Anteil Einpendler	155
507	Sozialversicherungspflichtig Beschäftigte am Wohnort - Anteil Auspendler	156
508	Erwerbstätige am Arbeitsort Kiel in 1.000	163
509	Anzahl der steuerpflichtigen Unternehmen	167
510	Anzahl der Betriebe des Bauhaupt- und Ausbaugewerbe	170

## 6. Fremdenverkehr

---

601	Anzahl der Ankünfte im Fremdenverkehr	176
602	Anzahl der Übernachtungen im Fremdenverkehr	178
603	Anteil der Ausländer/innen am Fremdenverkehr in Prozent	178
604	Hotelaufenthalt in Tagen	180
605	Hotelbettenauslastung in %	180

## 7. Hafen und Verkehr

---

701	Güterumschlag im Kieler Hafen in 1.000 to.	183
702	Passagieraufkommen im Kieler Hafen	186
703	Anzahl der Kreuzfahrtpassagiere	187
704	Kieler Sporthäfen - Anzahl der Festlieger nach Sporthäfen	188
705	Schiffe auf dem Nord-Ostsee-Kanal	189
706	Güterverkehr auf dem Nord-Ostsee-Kanal in Tonnen	191
707	Kfz Neuzulassungen	192
708	Flughafen Kiel-Holtenau - Anzahl der Flugbewegungen	198

## 8. Preisindizes, Flächen und Landwirtschaft

---

801	Flächen der Stadt nach Nutzungsart in Hektar	203
-----	--	-----

## 9. Bau- und Wohnungswesen

---

901	Baugenehmigungen von Wohnungen	209
902	Baufertigstellungen von Wohnungen	210
903	Amtlicher Wohnungsbestand	211
904	Nettozugang an Wohnungen	212
905	Art der Wohngebäude in %	216
906	Wohnungen nach Art der Wohngebäude in %	216
907	Anzahl der Wohnungen nach Anzahl der Räume	217

## 10. Polizei und Feuerwehr

---

1001	Anteil der unter 21-Jährigen an den Tatverdächtigen	223
1002	Anzahl der ermittelten Tatverdächtigen	224
1003	Anteil der unmittelbaren Opfer von Straftaten nach Altersgruppen in %	225
1004	Straßenverkehrsunfälle	226

1005	Brandeinsätze der Feuerwehr	227
1006	Hilfeleistungen der Feuerwehr	228
1007	Anzahl der Rettungstransporte insgesamt	229

## 11. Wahlen

---

1101	Kommunalwahlen - Stimmenverteilung in %	233
1102	Anzahl der Sitze in der Kieler Ratsversammlung	234
1103	Die Oberbürgermeister/innenwahlen - Stimmenanteil in %	236
1104	Landtagswahlen - Stimmenverteilung in %	238
1105	Bundestagswahlen - Zweitstimmenverteilung in %	240
1106	Bundestagswahlen - Stimmenanteile der Direktkandidat/in in %	241
1107	Europawahlen - Stimmenanteile %	242
1108	Volksentscheide/ Bürgerentscheide - Ergebnisse aus Sicht der Initiatoren	243

## 12. Öffentliche Finanzen und Versorgung

---

1201	Städtische Verschuldung pro Einwohner/in in Euro	248
1202	Netto Steuereinnahmen der Stadt in 1.000 Euro	249

## Zeichenerklärung

---

- = Zahlenwert genau Null (nichts)

. = Zahlenwert ist unbekannt oder ist geheim zu halten

0 = mehr als nichts, weniger als die kleinste dargestellte Einheit

... = Angabe fällt später an

D oder  $\emptyset$  = Durchschnitt

r = korrigiert

s = geschätzt

x = Fragestellung nicht zutreffend oder Nachweis nicht sinnvoll

-< = bis unter

Die vollständige Aufgliederung einer Summe in den Tabellen ist durch „davon“ gekennzeichnet,

die teilweise Aufgliederung einer Summe ist hingegen durch ein „darunter“ gekennzeichnet.

Die ausgewiesene Endsumme kann rundungsbedingt von der Summierung der Einzelangaben abweichen.

## Quellen

---

Datenquellen: wie unter den Tabellen angegeben

Quellen für die Erklärungen und Definitionen: Bundesagentur für Arbeit, Destatis, Hansestadt Bremen,

Hansestadt Lübeck, Landeshauptstadt Stuttgart, Statistische Ämter des Bundes und der Länder

## Abkürzungsverzeichnis

---

abs.	= absolut	Mio.	= Millionen
allg.	= allgemein(-er)	mm	= Millimeter
BRT	= Bruttoregistertonnen	MWh	= Megawattstunde
BRZ	= Bruttoreaumzahl	N	= Nord
CD	= Compact Disc	N.N.	= Normal Null
°C	= Grad Celsius	NRT	= Nettoregistertonnen
dar.	= darunter	NRZ	= Nettoreaumzahl
dt/ha	= Dezitonnen pro Hektar	o. A.	= ohne Angabe
durchn.	= durchschnittlich	Pers.	= Personen
DVD	= Digital Versatile Disc	PLZ	= Postleitzahl
∅	= durchschnittlich	PKW	= Personenkraftwagen
€	= Euro	%	= Prozent
geb.	= geboren	qm	= Quadratmeter
gem.	= gemäß	Sek.	= Sekunden
ges.	= gesamt	SGB	= Sozialgesetzbuch
gest.	= gestorben	sonst.	= sonstige
h	= Stunden	Stat.Bez.	= Statistischer Bezirk
ha	= Hektar	svpf.	= sozialversicherungspflichtig
HH	= Haushalt	to.	= Tonnen
hPa	= Hektopascal	Tsd.	= tausend
industr.	= industrieller	TEU	= Twenty-foot Equivalent Unit (Standardcontainer)
Kfz	= Kraftfahrzeuge	u.	= und
Km	= Kilometer	u.	= unter (bei Altersgruppen)
Krs.	= Kreis	u. a.	= und andere
kWh	= Kilowattstunde	u. ä.	= und älter
LKW	= Lastkraftwagen	u. m.	= und mehr
männl.	= männlich	übr.	= übriges
m <sup>2</sup>	= Quadratmeter	Verschl.	= Verschlussene
m <sup>3</sup>	= Kubikmeter	VC	= Videokassette
MC	= Musikkassette	VHS	= Volkshochschule
M.E.Z.	= Mitteleuropäische Zeit	weibl.	= weiblich
Mg/a	= Megagramm pro Jahr (=Tonnen pro Jahr)	WS	= Wintersemester
MGB	= Müllgroßbehälter	WZ	= Wirtschaftszweig
Min.	= Minuten	z. B.	= zum Beispiel
		z. T.	= zum Teil

---

# Kapitel 1: Allgemeines

---

## Erklärungen und Definitionen

### **Kleinräumige Gliederung**

Als Kleinräumige Gliederung bezeichnet man die Einteilung eines Stadt- oder Gemeindegebietes in kleinräumige Einheiten, die sich auf die Adresse (Straße und Hausnummer) als kleinste Einheit des statistischen Raumbezugssystems beziehen. Weitere Elemente der Kleinräumigen Gliederung sind z. B. Baublöcke, Ortsteile, Stadtteile, Schulbezirke, PLZ-Bezirke und andere räumliche Einteilungen einer Stadt.

### **Ortsteil**

Die Kieler Ortsteile sind die kleinste politisch selbstverwaltete Ebene der Landeshauptstadt Kiel. Der Ortsbeirat ist die gewählte Institution, die bei Angelegenheiten des Ortsteils mitwirkt. Insgesamt gibt es derzeit 18 Ortsteile in Kiel.

### **Stadtteil**

Die Kieler Stadtteile sind historisch gewachsen. Die üblicherweise verwendete Reihenfolge der 30 Kieler Stadtteile spiegelt somit auch die historische Entwicklung der Stadt wieder. Die Nummern der Stadtteile entsprechen der Reihenfolge der Eingemeindungen.



## 101. Das Jahr auf einen Blick

Merkmal	2019	2018	Veränderung zum Vorjahr	
			abs.	in %
<b>Bevölkerung</b>				
Bevölkerung (Wohnbevölkerung am 31.12.)	247.777	248.792	-1.015	-0,4
Ausländer/innen	31.496	30.636	860	2,8
Quote Ausländer/innen	12,71	12,31	x	x
Einwohner/innen mit Migrationshintergrund <sup>1</sup>	69.068	68.071	(997)	1,5
Quote Einwohner/innen mit Migrationshintergrund	27,88	27,36	x	x
Umzüge	17.260	18.970	-1.710	-9,0
Zuzüge	15.029	16.639	-1.610	-9,7
Wegzüge	15.974	16.892	-918	-5,4
Wanderungssaldo	-945	-253	-692	x
Geburten	2.493	2.461	32	1,3
Sterbefälle	2.611	2.547	64	2,5
Geburtensaldo	-118	-86	-32	x
Haushalte <sup>1</sup>	138.998	137.457	(1.541)	1,1
Ø Haushaltsgröße	1,78	1,81	x	x
<b>Bildung</b>				
Studierende (Hochschulen)	36.002	35.811	191	0,5
Schüler/innen (allgemeinbildende Schulen)	23.901	23.846	55	0,2
<b>Soziales</b>				
SGB II Empfänger/innen (Hartz IV) - Stand: 31.12.	32.465	34.563	-2.098	-6,1
SGB II Bedarfsgemeinschaften (Hartz IV) - Stand: 31.12.	16.497	17.729	-1.232	-6,9
SGB XII Empfänger/innen (Grundsicherung)	5.267	5.179	88	1,7
<b>Arbeitsmarkt</b>				
Sozialversicherungspflichtige Beschäftigte (30.06.)	125.483	123.935	1.548	1,2
Auszubildende (30.06.)	5.862	5.748	114	2,0
Arbeitslose im Jahresdurchschnitt <sup>r</sup>	10.009	11.331	-1.322	-11,7
Arbeitslosenquote (bezogen auf alle Erwerbstätigen)	7,2	8,2	-1,0	-12,2
<b>Verarbeitendes Gewerbe (50 u.m. Beschäftigte)</b>				
Beschäftigte (Jahresdurchschnitt)	10.571	10.034	537	5,4
Umsätze (in Mio. €)	2.321,8	2.517,7	-196	-7,8
<b>Hafen</b>				
Güterumschlag im Hafen (in Tsd. t)	7.007,3	7.146,7	-139	-2,0
Ein- und Ausreisende im Fährverkehr	1.588.467	1.607.029	-18.562	-1,2
<b>Fremdenverkehr</b>				
eingetroffene Gäste	412.970	385.648	27.322	7,1
Übernachtungen	866.065	805.029	61.036	7,6
<b>Wohnungswesen</b>				
Wohngebäude <sup>r</sup>	37.298	37.217	81	0,2
Wohnungsbestand	135.520	134.831	689	0,5
<b>Ordnung und Sicherheit</b>				
gemeldete Straftaten	22.452	24.621	-2.169	-8,8
Brandeinsätze der Feuerwehr	695	692	3	0,4
<b>Städtische Finanzen</b>				
Städtische Steuereinnahmen (netto in Tsd. €)	291.646	310.017	-18.371	-5,9
Städtische Schulden (in Tsd. €) <sup>r</sup>	537.091	496.975	40.116	8,1
Städtische Schulden pro Einwohner	2.168	1.996	172	8,6
Städtische Mitarbeiter/innen (2018 zu 2017)	5.322	5.204	118	2,3

Quelle: Bürger- und Ordnungsamt der Landeshauptstadt Kiel, Abteilung Statistik

<sup>1</sup> Infolge neuer Berechnungsmethoden sind die Zahlen nur sehr eingeschränkt vergleichbares, siehe auch: Statistische Informationen 1\_2019 - Veränderung in der Systematik der Bevölkerungsstatistik

**102. Wichtige Kieler Geschichtsdaten**

Jahr	Ereignis
1242	Verleihung der Stadtrechte (Gründung zwischen 1233 und 1242, genaues Datum ist nicht bekannt)
1318	Die Stadt Kiel erhält das Münzrecht
1431	Erste Erwähnung des Kieler Umschlages, des zentralen Geld- und Warenmarktes in Schleswig-Holstein
1665	Gründung der Christian-Albrechts-Universität zu Kiel (CAU)
1748	Geburt von Karl Peter Ulrich auf dem Kieler Schloß, dem späteren russischen Zar Peter III
1796	Gründung der Kieler Spar- und Leihkasse
1814	Kieler Frieden - In Kiel wird zwischen Dänemark, Schweden und England Frieden geschlossen
1838	Gründung von Schweffel & Howaldt (später HDW)
1844	Eröffnung der Bahnlinie Kiel - Altona
1850	Bau des Brandtauchers bei Schweffel & Howaldt (HDW), dem ersten deutschen U-Boot
1858	Max Planck - Physiker und Nobelpreisträger - wird in Kiel geboren
1871	Kiel wird Reichskriegshafen
1895	Eröffnung des „Kaiser-Wilhelm-Kanals“ (später Nord-Ostsee-Kanal oder Kiel-Canal)
1914	Gründung des „Königlichen Instituts für Seeverkehr und Weltwirtschaft an der Christian-Albrechts-Universität zu Kiel“
1918	Matrosen und Arbeiter geben in Kiel das Signal zur deutschen Revolution und Gründung der Weimarer Republik
1936	Kiel ist zum ersten Mal Olympiastadt
1946	Kiel wird zur Landeshauptstadt von Schleswig-Holstein
1955	Die Holstenstraße wird eine der ersten Fußgängerzonen Deutschlands
1972	Zum zweiten Mal olympische Segelwettbewerbe in Kiel
1982	Die Kieler Woche feiert ihr hundertjähriges Jubiläum
1992	750 Jahre Stadt Kiel
1995	100 Jahre Nord-Ostsee-Kanal
1997	Erste Direktwahl einer/s Oberbürgermeisterin/Oberbürgermeisters
2000	Kai-City Kiel als weltweites Expo-Projekt
2003	Erstmalige Wahl einer Oberbürgermeisterin
2007	125 Jahre Kieler Woche

**103. Eine kurze Übersicht - Kiel hat:**

30	Stadtteile
18	Ortsteile und Ortsbeiräte
1.528	Straßennamen
776 <sup>1</sup>	Kilometer öffentliches Straßennetz
36	Buslinien
2	Hauptfeuerwachen
10	freiwillige Feuerwehren (Schilksee, Suchsdorf, Russee, Meimersdorf, Moorsee, Wellsee, Gaarden, Dietrichsdorf, Gaarden, Rönne)
4	Hochschulen
103	Einrichtungen an den allgemeinbildenden Schulen
38	Berufsbildende Schulen
156	Kindertageseinrichtungen
302	öffentlich zugängliche Spielplätze
55	städtische Bolzplätze
8	städtische Skateranlagen
4	städtische BMX-Anlagen
7	Kinos
2	Schwimmballen
2	Freibäder
2	Seebäder
2	Strände
5	städtische Tiergehege
13	Friedhöfe
1	Tierfriedhof
15	Honorarkonsulate (Burkina Faso, Dänemark, El Salvador, Estland, Finnland, Indonesien, Italien, Niederlande, Norwegen, Österreich, Panama, Seychellen, Schweden, Großbritannien, Venezuela)

<sup>1</sup> Quelle: Tiefbauamt der Landeshauptstadt Kiel; Stand: Juni 2017

**104. Partnerstädte**

Name	Land	seit dem Jahr
Brest	Frankreich	1964
Coventry	Großbritannien	1967
Vaasa	Finnland	1967
Gdynia/Gdingen	Polen	1985
Tallinn	Estland	1986
Stralsund	Deutschland	1987
Kaliningrad/Königsberg	Russland	1992
Sovetsk/Tilsit	Russland	1992
Samsun	Türkei	2012
Antakya	Türkei	2012
Distrikt Moshi Rural	Tansania	2013
San Francisco	USA	2017
Aarhus	Dänemark	2019

**105. Geographische Daten**

Kiel liegt an der Ostsee (Kieler Förde) und am Nord-Ostsee-Kanal (Kiel-Canal)  
 Lages des Rathaus (Turmkopf): 54 Grad 19 Min. 27 Sek. Nördlicher Breite, 10 Grad 08 Min. 01 Sek. Östlicher Länge  
 Ortszeit: +19 Min. 25 Sek. M.E.Z.  
 Höchster Punkt: Wohlersberg im Stadtteil Rönne 74,2 m über N.N.  
 Tiefster Punkt: Heischer Tal im Stadtteil Schilksee, ca. 1 m unter N.N.

Stadtgebietsfläche (seit 31.12.2015): 11.865,2 ha  
 Größte Ausdehnung in Nord-Süd-Ausrichtung: 20,3 km  
 Größte Ausdehnung in West-Ost-Ausrichtung: 12,1 km  
 Länge der Stadtgrenze: 89,9 km  
 Länge des gesamten Straßennetzes (öffentliche und private Wege): 878 km

**Grafik 101. Geographische Lage der Landeshauptstadt Kiel**



Grafik 102. Die Kieler Stadtteile

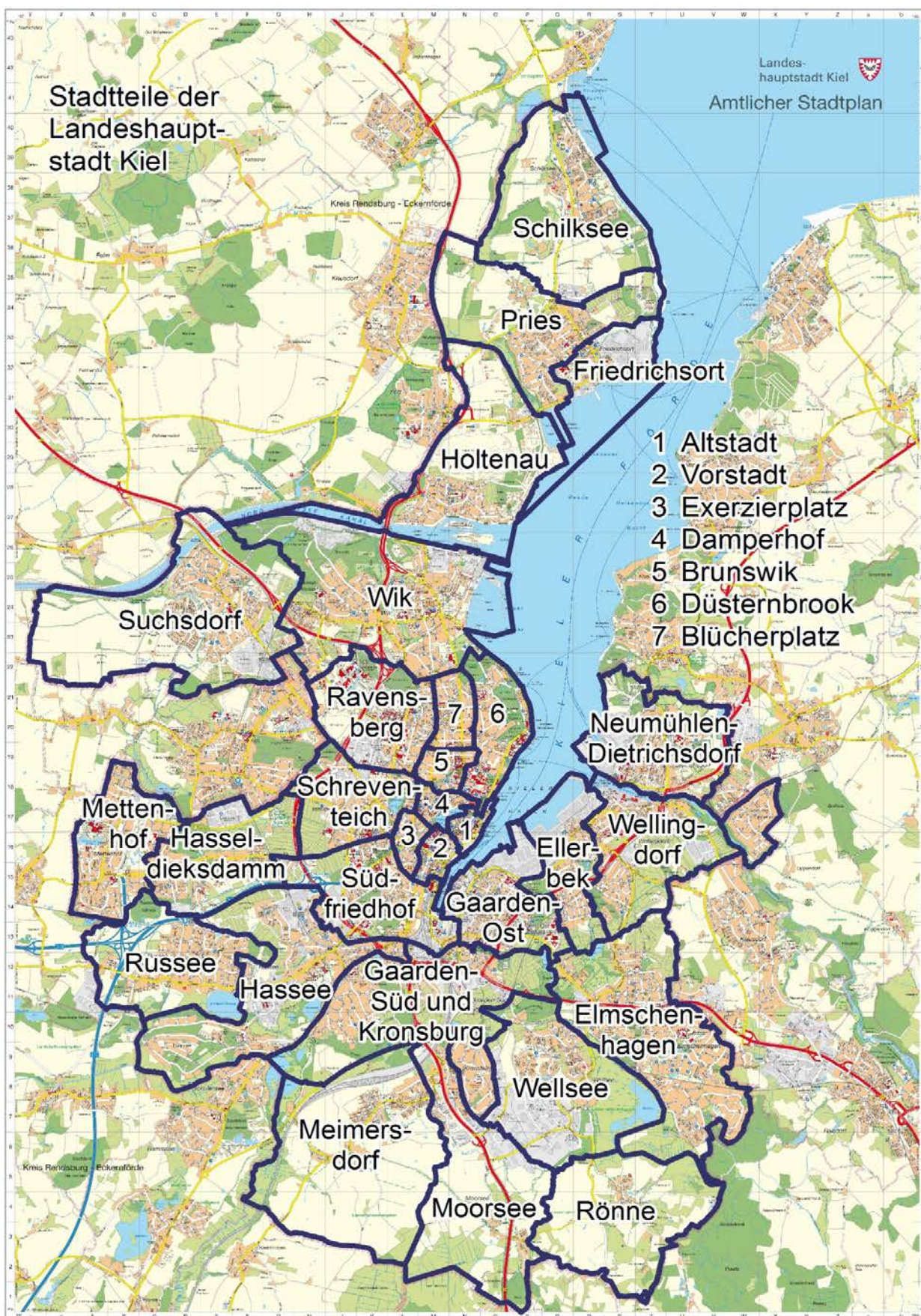

**Grafik 103.** Die Kieler Ortsteile



## 106. Entfernungen von und nach Kiel

Ort	(Bundes-)Land	Entfernung Luftlinie	Fahrroute (ca.)	Fahrzeit (ca.)
<b>Kreisfreie Städte/Kreisstädte Schleswig-Holstein</b>				
Flensburg	Schleswig-Holstein (SH)	69 km	89 km	58 min
Lübeck	Schleswig-Holstein (SH)	62 km	86 km	1 h, 11 min
Neumünster	Schleswig-Holstein (SH)	29 km	36 km	29 min
Heide	Schleswig-Holstein (SH)	69 km	80 km	1 h, 12 min
Ratzeburg	Schleswig-Holstein (SH)	81 km	101 km	1 h, 25 min
Husum	Schleswig-Holstein (SH)	72 km	88 km	1 h, 10 min
Eutin	Schleswig-Holstein (SH)	37 km	45 km	46 min
Elmshorn	Schleswig-Holstein (SH)	71 km	89 km	1 h, 22 min
Plön	Schleswig-Holstein (SH)	26 km	30 km	30 min
Rendsburg	Schleswig-Holstein (SH)	30 km	37 km	32 min
Schleswig	Schleswig-Holstein (SH)	43 km	58 km	43 min
Bad Segeberg	Schleswig-Holstein (SH)	44 km	51 km	45 min
Itzehoe	Schleswig-Holstein (SH)	60 km	70 km	1 h, 03 min
Bad Oldesloe	Schleswig-Holstein (SH)	59 km	67 km	58 min
<b>Landeshauptstädte Deutschland</b>				
Stuttgart	Baden-Württemberg (BW)	620 km	755 km	7 h, 58 min
München	Bayern (BY)	695 km	877 km	9 h, 02 min
Berlin	Berlin (B)	295 km	354 km	3 h, 51 min
Potsdam	Brandenburg (BB)	289 km	349 km	3 h, 52 min
Bremen	Bremen (HB)	164 km	208 km	2 h, 33 min
Hamburg	Hamburg (HH)	86 km	108 km	1 h, 28 min
Wiesbaden	Hessen (HE)	489 km	618 km	6 h, 25 min
Schwerin	Mecklenburg-Vorpommern (MV)	114 km	159 km	2 h, 03 min
Hannover	Niedersachsen (NI)	219 km	252 km	3 h, 00 min
Düsseldorf	Nordrhein-Westfalen (NW)	412 km	485 km	5 h, 09 min
Mainz	Rheinland-Pfalz (RP)	497 km	621 km	6 h, 32 min
Saarbrücken	Saarland (SL)	605 km	770 km	7 h, 54 min
Dresden	Sachsen (SN)	437 km	564 km	5 h, 49 min
Magdeburg	Sachsen-Anhalt (ST)	263 km	380 km	4 h, 12 min
Erfurt	Thüringen (TH)	377 km	493 km	5 h, 32 min
<b>Hauptstädte Ostseeanrainerstaaten</b>				
Kopenhagen	Dänemark (DK)	216 km	272 km	3 h, 59 min
Stockholm	Schweden (S)	736 km	876 km	11 h, 21 min
Helsinki	Finnland (FIN)	1099 km	1353 km	22 h, 39 min
Warschau	Polen (PL)	758 km	919 km	9 h, 11 min
Vilnius	Litauen (LT)	977 km	1380 km	16 h, 02 min
Riga	Lettland (LV)	922 km	1382 km	17 h, 29 min
Tallinn	Estland (EST)	1051 km	1694 km	22 h, 09 min
Moskau	Russland (RUS)	1747 km	2177 km	25 h, 45 min
<b>Flughäfen (extern)</b>				
Hamburg	Hamburg (HH)	77 km	90 km	1 h, 18 min
Lübeck	Schleswig-Holstein (SH)	69 km	91 km	1 h, 15 min
<b>Fährverbindungen</b>				
Oslo (Color Line)	Norwegen (N)	623 km	744 km	20 h
Göteborg (Stena Line)	Schweden (S)	393 km	537 km	14 h, 30 min
Klaipėda (DFDS)	Litauen (LT)	717 km	1042 km	19 h

Quelle: www.luftlinie.org und die genannten Fährlinien (nur Fahrzeit)

107. Wetter

Monat	Jahr	Tagestemperatur (°C)		Sonnenscheindauer (h)		Niederschlag (mm)		Luftdruck (hPa)	relative Feuchte (%)
		Ø höchste	Ø niedrigste	Ø	insg.	Ø	insg.		
Ø Jahr 2013		11,6	7,2	4,9	1.642,4	k. A.	k. A.	1.015	81
Ø Jahr 2014		14,2	7,7	4,7	1.757,0	2,1	755,0	1.013	83
Ø Jahr 2015		13,4	6,9	4,5	1.646,3	2,3	858,6	1.013	82
Ø Jahr 2016		13,4	6,9	4,5	1.646,3	2,3	858,6	1.013	82
Ø Jahr 2017		12,9	7,3	4,2	1.539,4	2,2	874,8	1.028	80
Januar	2018	4,9	1,8	1,0	32,2	3,1	97,7	1.010	89
Februar	2018	2,1	-2,8	3,3	93,3	0,8	22,0	1.019	81
März	2018	4,4	-0,9	2,9	90,0	1,4	2,0	979	83
April	2018	14,5	6,4	6,4	192,9	2,8	83,9	1.003	61
Mai	2018	19,9	10,0	12,1	375,8	0,5	15,0	1.019	71
Juni	2018	21,5	12,6	15,1	454,1	0,6	17,5	1.017	72
Juli	2018	25,6	13,7	11,4	353,2	0,3	10,2	950	61
August	2018	22,0	14,2	6,9	214,2	2,1	66,3	1.015	72
September	2018	19,3	7,3	4,0	120,5	0,7	21,6	1.019	76
Oktober	2018	15,1	4,7	3,1	96,3	1,0	31,2	1.016	77
November	2018	8,7	4,7	1,6	46,5	1,1	20,4	1.055	88
Dezember	2018	6,4	3,7	0,5	14,6	2,0	62,7	1.024	93
<b>Ø Jahr 2018</b>		<b>13,7</b>	<b>6,3</b>	<b>5,7</b>	<b>2.083,6</b>	<b>1,4</b>	<b>450,5</b>	<b>1.010</b>	<b>77</b>
Januar	2019	3,8	0,2	1,5	45,9	1,5	45,2	1.011	86
Februar	2019	8,5	2,6	2,8	79,7	1,5	41,2	1.055	82
März	2019	9,4	3,7	2,4	74,6	3,0	92,2	1.011	82
April	2019	13,1	4,7	8,0	238,6	0,8	23,6	1.019	72
Mai	2019	15,0	6,5	7,3	226,7	2,0	61,4	1.014	75
Juni	2019	23,0	15,2	9,9	297,1	2,2	65,4	1.016	75
Juli	2019	20,3	15,6	7,0	216,8	1,8	55,7	949	78
August	2019	20,5	16,4	8,0	248,9	1,5	47,2	1.015	77
September	2019	17,8	10,8	5,6	166,8	3,5	104,4	1.015	82
Oktober	2019	13,5	8,4	3,3	102,9	3,1	96,6	1.012	86
November	2019	8,5	4,5	1,6	47,8	1,1	79,6	1.038	93
Dezember	2019	6,6	3,2	1,4	43,3	1,6	49,2	1.008	92
<b>Ø Jahr 2019</b>		<b>13,3</b>	<b>7,6</b>	<b>4,9</b>	<b>1.789,1</b>	<b>2,0</b>	<b>761,7</b>	<b>1.014</b>	<b>82</b>

Quelle: Wetter Online, gemessen in Kiel Holtenau

Grafik 104. Wetter - Temperaturen 2019

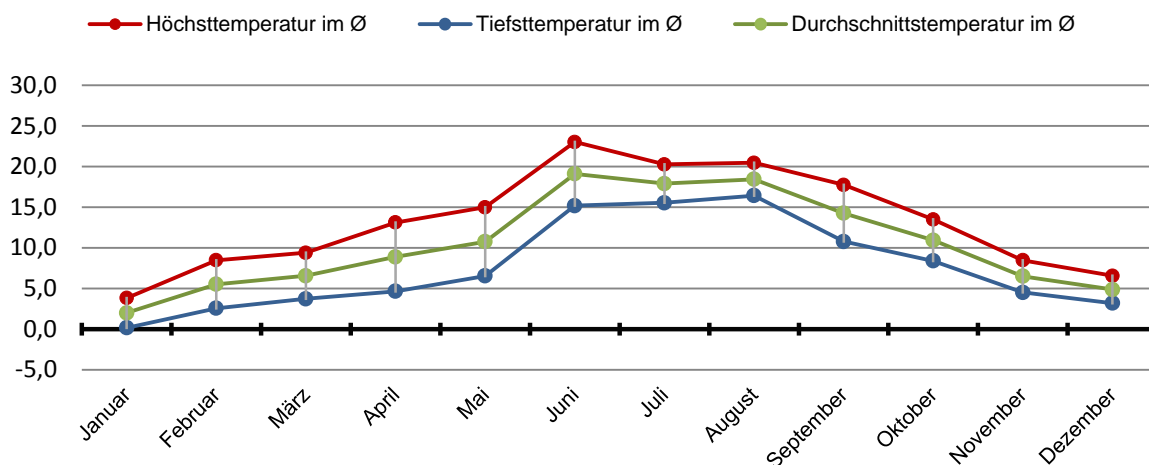





---

# Kapitel 2: Bevölkerung

---

## Erklärungen und Definitionen

### Alleinerziehende

Erziehungsberechtigte ohne Partner, die mit Kindern unter 18 Jahren gemeinsam in einem Haushalt leben. Weitere erwachsene Haushaltsmitglieder (Kinder oder Großeltern) sind aber möglich.

### Einwohner/innen

In den Kieler Zahlen werden in aller Regel die Einwohnerdaten des Kieler Einwohnermelderegisters am Ort der alleinigen Wohnung bzw. der Hauptwohnung verwendet. Diese Daten können, anders als die amtlichen Einwohnerdaten der statistischen Landesämter, auch kleinräumig (z. B. auf Ebene der Stadtteile) ausgewertet werden. Die Einwohnerzahl des kommunalen Melderegisters basiert auf der Meldetätigkeit der hiesigen Einwohnerinnen und Einwohner. Bei der amtlichen Einwohnerzahl handelt es sich um eine auf Basis der letzten Volkszählung (Zensus 2011) fortgeschriebene Einwohnerzahl.

### Familienstand

Ausgewiesen wird der im Einwohnermelderegister eingetragene Familienstand (hier: ledig, verheiratet, geschieden oder verwitwet).

### Geburten

Kinder, die von in Kiel gemeldeten Frauen geboren werden, zählen als Geburt. Der Ort der Geburt ist nicht relevant.

### Haushalte

Die Zahl der Haushalte werden in Kiel mit dem HHGen Verfahren ermittelt bzw. generiert. Hierbei werden Einwohner/innen mit identischer Adresse mittels festgelegter statistischer Verfahren zu Haushalten zusammengefasst.

### Kinder

Ledige Personen unter 18 Jahren im Haushalt eines Erziehungsberechtigten.

### Migrationshintergrund

Zu den Einwohnerinnen und Einwohnern mit Migrationshintergrund werden in dem in Kiel verwendeten EDV-Verfahren Ausländer/innen, eingebürgerte Deutsche, Deutsche mit bi-nationaler Herkunft und Deutsche unter 18 Jahre mit ausländischen Eltern gezählt.

### Religionszugehörigkeit

Angaben zur Religionszugehörigkeit beziehen sich auf die im Melderegister gespeicherte rechtliche Zugehörigkeit zu einer Religionsgesellschaft, die ggf. mit einer entsprechenden Kirchensteuerpflicht verbunden ist. Es wird zwischen evangelischer, katholischer und anderer/keiner Religionszugehörigkeit unterschieden.

### Staatsangehörigkeit

Personen, die ausschließlich eine ausländische Staatsangehörigkeit besitzen, staatenlos oder mit ungeklärter Staatsangehörigkeit sind, zählen als Ausländer. Personen, die neben der deutschen noch eine ausländische Staatsangehörigkeit haben, zählen als Deutsche.

### Sterbefälle

Alle gestorbenen Personen werden am letzten Ort ihrer Hauptwohnung als Sterbefall registriert.

### Umzüge

Wohnstandortverlagerungen innerhalb des Stadtgebiets werden als Umzüge gezählt.

### Wanderungen

Wohnstandortverlagerungen über die Stadtgrenze hinweg werden als Wanderungen gezählt. Es wird zwischen Zu- und Fortzügen unterschieden.

201. Historische Bevölkerungsentwicklung nach dem jeweiligen Gebietsstand

Jahr	Fläche in ha.	Einw. insges.	dar. weiblich	Einw. je ha.	Jahr	Fläche in ha.	Einw. insges.	dar. weiblich	Einw. je ha.	Jahr	Fläche in ha.	Einw. insges.	dar. weiblich	Einw. je ha.
1250	1.082	1.200-1.500	.	~1,2	1941	6.484	296.438	133.308	45,7	2011	11.865	237.584	121.990	20,0
1300	1.082	1.000-1.500	.	~1,2	1942	6.484	306.452	137.998	47,3	2012	11.865	239.320	122.688	20,2
1450	1.082	ca. 2.000	.	~ 1,8	1943	6.484	284.741	133.521	43,9	2013	11.865	240.299	123.039	20,3
1475	1.082	ca. 2.000	.	~ 1,8	1944	6.484	243.229	111.279	37,5	2014	11.865	242.340	123.833	20,4
1565	1.082	1.700-1.900	.	~ 1,7	1945	6.484	278.239	124.188	42,9	2015	11.865	246.269	125.462	20,8
1682	1.082	3.310	.	3,1	1946	6.484	216.407	115.420	33,4	2016	11.865	249.023	126.489	21,0
1700	1.277	ca. 4.000	.	~ 3,1	1947	6.484	228.334	120.417	35,2	2017	11.865	249.190	126.501	21,0
1750	1.277	4.500	.	3,5	1948	6.484	242.863	127.474	37,5	2018	11.865	248.792	126.315	21,0
1768	1.277	5.268	.	4,1	1949	6.484	250.517	131.455	38,6	2019	11.865	247.777	125.793	20,9
1773	1.277	5.430	.	4,3	1950	6.549	256.112	134.792	39,1					
1781	1.277	6.667	.	5,2	1951	6.549	259.629	137.500	39,6					
1793	1.793	6.890	.	3,8	1952	6.549	261.294	138.673	39,9					
1813	1.277	9.000	.	7,0	1953	6.549	259.920	138.633	39,7					
1803	1.277	7.075	.	5,5	1954	6.549	258.642	138.225	39,5					
1813	1.277	9.000	.	7,0	1955	6.549	258.635	138.283	39,5					
1825	1.277	10.035	.	7,9	1956	6.549	259.518	139.274	39,6					
1830	1.277	10.833	.	8,5	1957	6.549	262.428	140.691	40,1					
1835	1.277	11.622	.	9,1	1958	7.309	266.089	142.290	36,4					
1840	1.277	12.344	.	9,7	1959	7.918	269.209	143.887	34,0					
1845	1.277	13.572	.	10,6	1960	7.918	271.610	144.196	34,3					
1855	1.277	16.274	.	12,7	1961	7.918	271.959	144.383	34,3					
1860	1.277	17.541	.	13,7	1962	7.918	271.234	144.005	34,3					
1864	1.277	18.770	.	14,7	1963	8.108	270.646	143.881	33,4					
1867	1.277	24.216	10.930	19,0	1964	8.109	270.867	143.827	33,4					
1871	1.513	31.764	14.786	21,0	1965	8.167	270.316	143.600	33,1					
1880	1.546	43.594	20.804	28,2	1966	8.214	270.309	143.529	32,9					
1885	1.547	51.706	25.040	33,4	1967	8.230	269.752	143.296	32,8					
1890	1.547	69.172	32.548	44,7	1968	8.230	269.414	142.738	32,7					
1895	1.824	85.666	41.488	47,0	1969	8.230	267.890	142.018	32,6					
1900	2.060	107.977	49.118	52,4	1970	11.005	270.125	143.182	24,5					
1901	2.371	135.368	.	57,1	1971	11.005	269.547	142.710	24,5					
1902	2.371	144.459	.	60,9	1972	11.005	267.389	141.693	24,3					
1903	2.371	143.637	.	60,6	1973	11.005	265.147	140.464	24,1					
1904	2.371	150.897	.	63,6	1974	11.005	263.877	139.680	24,0					
1905	2.371	163.772	71.459	69,1	1975	11.005	262.909	139.278	23,9					
1906	2.371	169.705	.	71,6	1976	11.029	260.214	137.621	23,6					
1907	2.371	178.463	.	75,3	1977	11.029	258.043	136.408	23,4					
1908	2.371	183.758	.	77,5	1978	11.029	255.716	135.044	23,2					
1909	2.600	185.868	.	71,5	1979	11.029	251.110	132.838	22,8					
1910	4.375	211.627	97.095	48,4	1980	11.029	249.869	131.878	22,7					
1911	4.375	217.126	.	49,6	1981	11.039	249.610	131.639	22,6					
1912	4.375	217.928	.	49,8	1982	11.039	248.644	131.182	22,5					
1913	4.375	220.439	.	50,4	1983	11.039	247.469	130.436	22,4					
1914	4.375	227.883	.	52,1	1984	11.039	244.246	128.525	22,1					
1915	4.375	240.031	.	54,9	1985	11.055	243.646	128.008	22,0					
1916	4.375	242.583	.	55,4	1986	11.055	241.223	126.664	21,8					
1917	4.375	243.139	.	55,6	1987	11.055	240.449	126.022	21,8					
1918	4.375	243.356	.	55,6	1988	11.173	237.122	125.142	21,2					
1919	4.375	225.137	.	51,5	1989	11.173	239.699	126.035	21,5					
1920	4.375	206.692	105.274	47,2	1990	11.173	241.934	126.865	21,7					
1921	4.375	206.231	.	47,1	1991	11.173	243.413	127.481	21,8					
1922	4.843	205.675	.	42,5	1992	11.173	245.455	128.096	22,0					
1923	4.912	214.739	.	43,7	1993	11.198	244.918	127.563	21,9					
1924	5.313	219.216	.	41,3	1994	11.675	242.715	126.512	20,8					
1925	5.313	215.822	110.582	40,6	1995	11.682	242.181	125.861	20,7					
1926	5.313	215.751	110.651	40,6	1996	11.682	239.855	124.611	20,5					
1927	5.313	216.001	110.646	40,7	1997	11.730	237.030	123.210	20,2					
1928	5.313	217.848	111.050	41,0	1998	11.839	233.987	121.518	19,8					
1929	5.313	217.385	111.284	40,9	1999	11.839	230.463	119.631	19,5					
1930	5.829	219.204	111.583	37,6	2000	11.839	229.044	118.850	19,3					
1931	5.829	220.256	111.443	37,8	2001	11.839	229.220	118.880	19,4					
1932	5.829	219.892	111.431	37,7	2002	11.839	229.751	119.094	19,4					
1933	5.829	219.460	111.795	37,6	2003	11.839	229.901	119.106	19,4					
1934	5.829	221.953	112.586	38,1	2004	11.840	230.033	119.106	19,4					
1935	5.829	233.497	115.373	40,1	2005	11.840	230.897	119.356	19,5					
1936	5.829	241.261	118.005	41,4	2006	11.865	232.340	119.801	19,6					
1937	5.829	250.033	120.947	42,9	2007	11.865	233.701	120.456	19,7					
1938	5.829	259.950	124.409	44,6	2008	11.865	234.267	120.593	19,7					
1939	6.484	272.198	129.986	42,0	2009	11.865	235.264	120.932	19,8					
1940	6.484	286.836	133.803	44,2	2010	11.865	236.008	121.273	19,9					

Quelle: Stadtarchiv der Stadt Kiel (1250 - 1830), Volkszählungen (1781, 1835 - 1895) und Einwohnermeldestelle der Stadt Kiel (seit 1900)

**Grafik 201.** Bevölkerungsentwicklung seit 1250

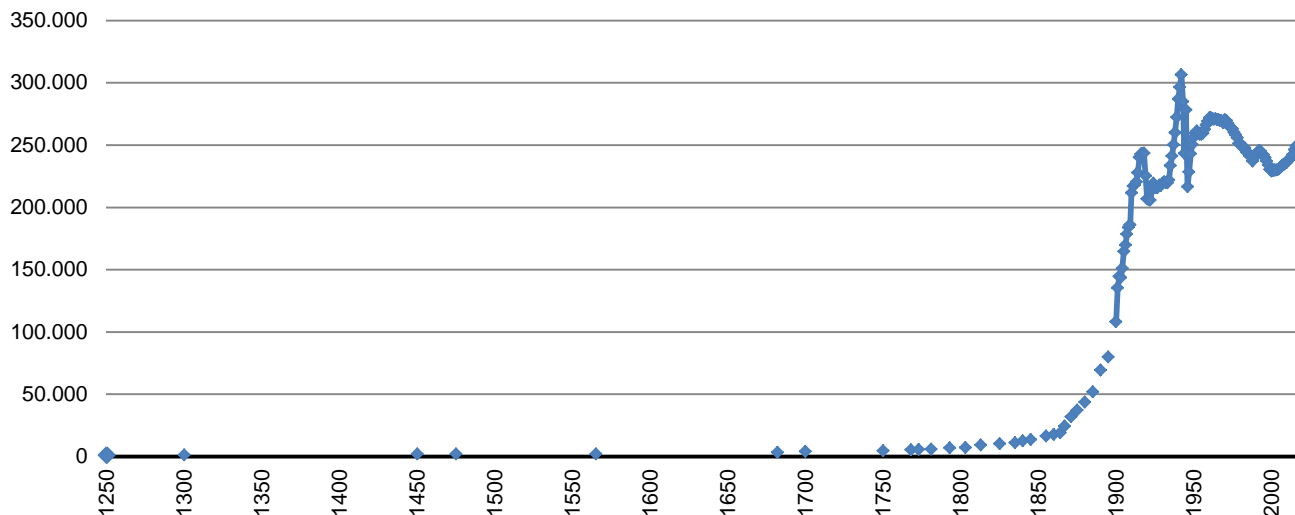

**202.** Eingemeindungen und die ortsanwesende Bevölkerung seit 1867

Gebiet	Eingemeindet im Jahr	ha	Jahr									
			1867	1871	1895	1905	1919	1925	1933	1939	1961	1970
<b>Kiel, Stadt</b>	x	<b>1.277</b>	<b>24.216</b>	<b>31.764</b>	<b>79.827</b>	<b>164.563</b>	<b>225.137</b>	<b>215.822</b>	<b>219.460</b>	<b>272.198</b>	<b>271.959</b>	<b>270.125</b>
Brunswik	1869	277	2.920	x	x	x	x	x	x	x	x	x
Wik	1893	560	.	648	x	x	x	x	x	x	x	x
Gaarden-Ost	1901	311	867	2.915	11.436	x	x	x	x	x	x	x
Projensdorf (z. T.)	1909	229	.	5	16	27	x	x	x	x	x	x
Gaarden-Süd	1910	618	512	576	1.384	2.352	x	x	x	x	x	x
Hassee	1910	369	378	576	2.042	4.700	x	x	x	x	x	x
Hasseldieksdamm	1910	293	203	244	216	274	x	x	x	x	x	x
Ellerbek	1910	89	739	1.279	4.176	7.847	x	x	x	x	x	x
Wellingdorf	1910	420	415	528	1.910	3.466	x	x	x	x	x	x
Holtenuau	1922	512	.	393	1.179	2.005	3.201	x	x	x	x	x
Friedrichsort	1922	132	405	705	2.058	2.446	1.617	x	x	x	x	x
Pries	1922	336	.	553	1.024	2.291	3.789	x	x	x	x	x
Kronsborg	1923	69	.	.	.	.	.	x	x	x	x	x
Neumühlen-Dietrichsdorf	1924	401	729	926	3.797	6.137	7.688	x	x	x	x	x
Elmschenhagen	1939	655	.	271	558	1.187	3.380	3.785	4.686	x	x	x
Suchsdorf	1958	760	560	574	684	699	1.026	1.000	980	1.106	x	x
Schilksee	1959	608	.	214	264	298	531	576	541	578	x	x
Mettenhof (z. T.)	1963	158	.	15	21	24	25	35	35	350	530	x
Oppendorf (z. T.)	1963	32	.	.	.	.	.	.	.	10	75	x
Russee	1970	444	308	332	328	461	703	736	899	1.151	2.609	x
Meimersdorf	1970	766	334	342	391	421	624	620	536	627	907	x
Moorsee	1970	557	316	292	329	445	543	549	521	645	918	x
Wellsee	1970	501	275	259	265	289	477	478	436	528	1.573	x
Rönne	1970	479	.	255	224	222	239	241	212	208	300	x
Gebietsaustausch	o.A.	192	.	40	50	50	50	50	50	60	90	x
<b>Kiel in der Größe von 1970</b>	---	<b>11.045</b>	<b>33.177</b>	<b>43.706</b>	<b>112.179</b>	<b>200.204</b>	<b>249.030</b>	<b>223.892</b>	<b>228.356</b>	<b>277.461</b>	<b>278.961</b>	<b>270.125</b>

Quelle: Volkszählungen und Einwohnermeldestelle der Stadt Kiel  
 x = In der Summe der Stadt Kiel enthalten

**203. Bevölkerungsentwicklung seit 1975**

Jahr	insgesamt	davon			
		männlich		weiblich	
		absolut	in %	absolut	in %
1975	262.909	123.631	47,0	139.278	53,0
1976	260.214	122.593	47,1	137.621	52,9
1977	258.043	121.635	47,1	136.408	52,9
1978	255.716	120.672	47,2	135.044	52,8
1979	251.110	118.272	47,1	132.838	52,9
1980	249.869	117.991	47,2	131.878	52,8
1981	249.610	117.971	47,3	131.639	52,7
1982	248.644	117.462	47,2	131.182	52,8
1983	247.469	117.033	47,3	130.436	52,7
1984	244.246	115.721	47,4	128.525	52,6
1985	243.646	115.638	47,5	128.008	52,5
1986	241.223	114.559	47,5	126.664	52,5
1987	240.449	114.427	47,6	126.022	52,4
1988	237.122	111.980	47,2	125.142	52,8
1989	239.699	113.664	47,4	126.035	52,6
1990	241.934	115.069	47,6	126.865	52,4
1991	243.413	115.932	47,6	127.481	52,4
1992	245.455	117.359	47,8	128.096	52,2
1993	244.918	117.355	47,9	127.563	52,1
1994	242.715	116.203	47,9	126.512	52,1
1995	242.181	116.320	48,0	125.861	52,0
1996	239.855	115.244	48,0	124.611	52,0
1997	237.030	113.820	48,0	123.210	52,0
1998	233.987	112.469	48,1	121.518	51,9
1999	230.463	110.832	48,1	119.631	51,9
2000	229.044	110.194	48,1	118.850	51,9
2001	229.220	110.340	48,1	118.880	51,9
2002	229.751	110.657	48,2	119.094	51,8
2003	229.901	110.795	48,2	119.106	51,8
2004	230.033	110.927	48,2	119.106	51,8
2005	230.897	111.541	48,3	119.356	51,7
2006	232.340	112.539	48,4	119.801	51,6
2007	233.701	113.245	48,5	120.456	51,5
2008	234.267	113.674	48,5	120.593	51,5
2009	235.264	114.332	48,6	120.932	51,4
2010	236.008	114.735	48,6	121.273	51,4
2011	237.584	115.594	48,7	121.990	51,3
2012	239.320	116.632	48,7	122.688	51,3
2013	240.299	117.260	48,8	123.039	51,2
2014	242.340	118.507	48,9	123.833	51,1
2015	246.269	120.807	49,1	125.462	50,9
2016	249.023	122.534	49,2	126.489	50,8
2017	249.190	122.689	49,2	126.501	50,8
2018	248.792	122.477	49,2	126.315	50,8
2019	247.777	121.984	49,2	125.793	50,8

Quelle: Bürger- und Ordnungsamt der Landeshauptstadt Kiel,  
Einwohner am Ort der alleinigen- oder Hauptwohnung jeweils zum 31.12. des Jahres

**Grafik 202. Bevölkerungsentwicklung seit 1975**

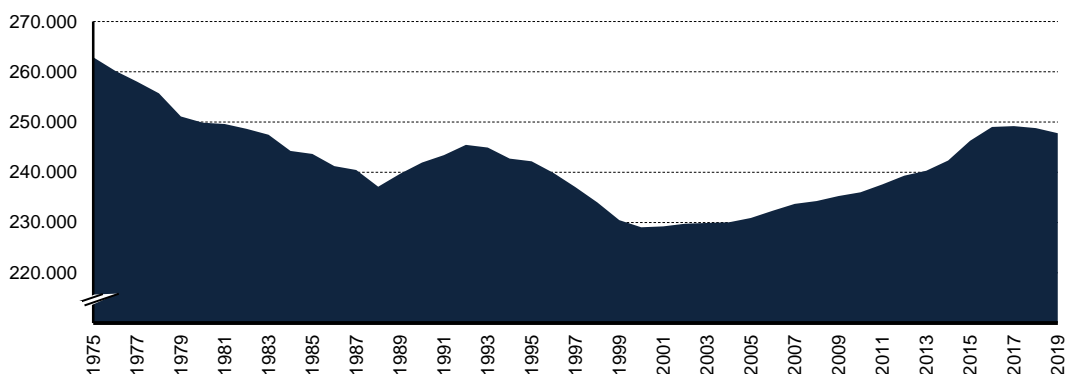

**204. Entwicklung der wohnberechtigten Bevölkerung seit 1980**

Jahr	Wohnberechtigte insgesamt	davon mit:			
		Alleiniger- oder Hauptwohnung		Nebenwohnung	
		absolut	in %	absolut	in %
1980	260.921	249.869	95,76	11.052	4,24
1981	260.998	249.610	95,64	11.388	4,36
1982	259.843	248.644	95,69	11.199	4,31
1983	258.750	247.469	95,64	11.281	4,36
1984	255.462	244.246	95,61	11.216	4,39
1985	254.998	243.646	95,55	11.352	4,45
1986	254.035	241.223	94,96	12.812	5,04
1987	253.499	240.449	94,85	13.050	5,15
1988	253.739	237.122	93,45	16.617	6,55
1989	255.213	239.699	93,92	15.514	6,08
1990	257.004	241.934	94,14	15.070	5,86
1991	258.169	243.413	94,28	14.756	5,72
1992	260.310	245.455	94,29	14.855	5,71
1993	260.336	244.918	94,08	15.418	5,92
1994	258.309	242.715	93,96	15.594	6,04
1995	255.220	242.181	94,89	13.039	5,11
1996	253.184	239.855	94,74	13.329	5,26
1997	250.774	237.030	94,52	13.744	5,48
1998	247.840	233.987	94,41	13.853	5,59
1999	244.126	230.463	94,40	13.663	5,60
2000	242.266	229.044	94,54	13.222	5,46
2001	241.326	229.220	94,98	12.106	5,02
2002	241.929	229.751	94,97	12.178	5,03
2003	241.935	229.901	95,03	12.034	4,97
2004	241.803	230.033	95,13	11.770	4,87
2005	242.221	230.897	95,32	11.324	4,68
2006	243.121	232.340	95,57	10.781	4,43
2007	242.600	233.701	96,33	8.899	3,67
2008	242.861	234.267	96,46	8.594	3,54
2009	243.738	235.264	96,52	8.474	3,48
2010	243.693	236.008	96,85	7.685	3,15
2011	243.115	237.584	97,72	5.531	2,28
2012	243.415	239.320	98,32	4.095	1,68
2013	243.945	240.299	98,51	3.646	1,49
2014	245.915	242.340	98,55	3.575	1,45
2015	249.700	246.269	98,63	3.431	1,37
2016	252.468	249.023	98,64	3.445	1,36
2017	252.634	249.190	98,64	3.444	1,36
2018	252.057	248.792	98,70	3.265	1,30
2019	251.002	247.777	98,72	3.225	1,28

Quelle: Bürger- und Ordnungsamt der Landeshauptstadt Kiel, Stand 31.12. des Jahres

**Grafik 203. Wohnberechtigte Bevölkerung insgesamt seit 1980**

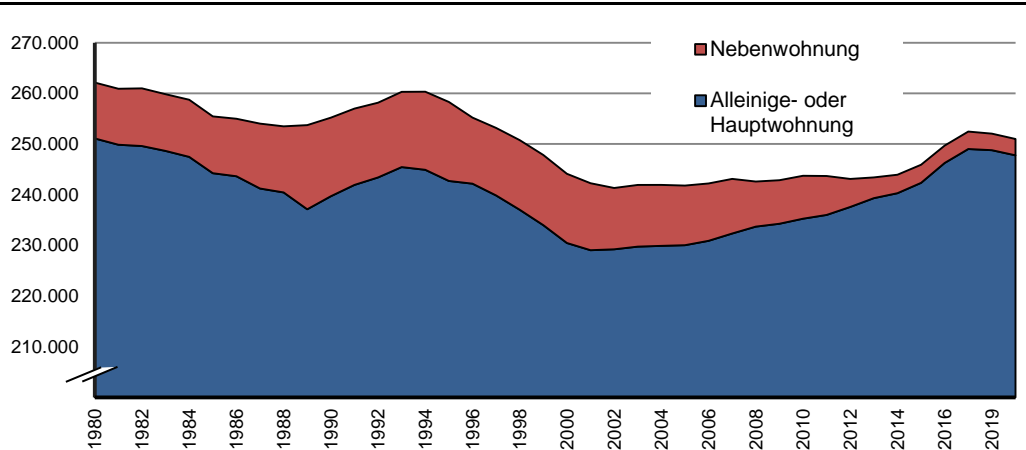

**205. Entwicklung der wohnberechtigten Bevölkerung nach Wohnungsstatus**

Jahr	Wohn- berechtigte insgesamt	davon mit:								
		Alleiniger- oder Hauptwohnung			davon mit:				Nebenwohnung	
		absolut (4+6+8)	absolut (4+6)	in % von 1	Alleiniger Wohnung		Hauptwohnung		absolut	in % von 1
					absolut	in % von 1	absolut	in % von 1		
1	2	3	4	5	6	7	8	9		
1996	253.184	239.855	94,7	218.659	86,4	21.196	8,4	13.329	5,3	
1997	250.774	237.030	94,5	216.446	86,3	20.584	8,2	13.744	5,5	
1998	247.840	233.987	94,4	213.786	86,3	20.201	8,2	13.853	5,6	
1999	244.126	230.463	94,4	210.553	86,2	19.910	8,2	13.663	5,6	
2000	242.266	229.044	94,5	210.237	86,8	18.807	7,8	13.222	5,5	
2001	241.326	229.220	95,0	210.812	87,4	18.408	7,6	12.106	5,0	
2002	241.929	229.751	95,0	211.338	87,4	18.413	7,6	12.178	5,0	
2003	241.935	229.901	95,0	211.802	87,5	18.099	7,5	12.034	5,0	
2004	241.803	230.033	95,1	212.361	87,8	17.672	7,3	11.770	4,9	
2005	242.221	230.897	95,3	214.318	88,5	16.579	6,8	11.324	4,7	
2006	243.121	232.340	95,6	216.723	89,1	15.617	6,4	10.781	4,4	
2007	242.600	233.701	96,3	219.160	90,3	14.541	6,0	8.899	3,7	
2008	242.861	234.267	96,5	220.424	90,8	13.843	5,7	8.594	3,5	
2009	243.738	235.264	96,5	221.950	91,1	13.314	5,5	8.474	3,5	
2010	243.693	236.008	96,8	223.664	91,8	12.344	5,1	7.685	3,2	
2011	243.115	237.584	97,7	225.874	92,9	11.710	4,8	5.531	2,3	
2012	243.415	239.320	98,3	228.575	93,9	10.745	4,4	4.095	1,7	
2013	243.945	240.299	98,5	230.263	94,4	10.036	4,1	3.646	1,5	
2014	245.915	242.340	98,5	233.144	94,8	9.196	3,7	3.575	1,5	
2015	249.700	246.269	98,6	237.695	95,2	8.574	3,4	3.431	1,4	
2016	252.468	249.023	98,6	241.038	95,5	7.985	3,2	3.445	1,4	
2017	252.634	249.190	98,6	241.927	95,8	7.263	2,9	3.444	1,4	
2018	252.057	248.792	98,7	242.003	96,0	6.789	2,7	3.265	1,3	
2019	251.002	247.777	98,7	241.320	96,1	6.457	2,6	3.225	1,3	

Quelle: Bürger- und Ordnungsamt der Landeshauptstadt Kiel, Stand 31.12. des Jahres

**Grafik 204. Wohnberechtigte Bevölkerung nach Wohnungsstatus in % seit 1996**

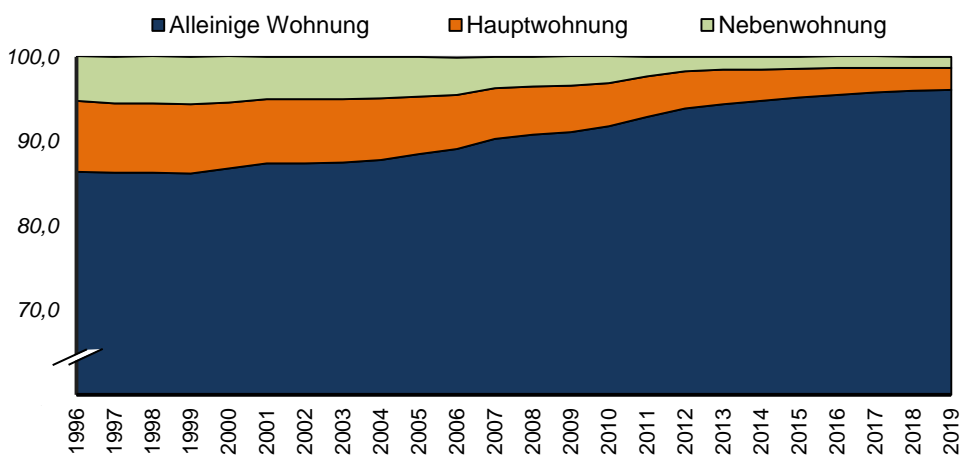

206. Bevölkerung nach Altersjährgängen - 2019

Alter	Einwohner/ -innen insgesamt	davon		Alter	Einwohner/ -innen insgesamt	davon	
		männlich	weiblich			männlich	weiblich
<1	2.268	1.169	1.099	50	3.457	1.792	1.665
1	2.317	1.179	1.138	51	3.684	1.907	1.777
2	2.265	1.138	1.127	52	3.645	1.863	1.782
3	2.252	1.154	1.098	53	3.727	1.899	1.828
4	2.203	1.114	1.089	54	3.581	1.788	1.793
5	2.117	1.056	1.061	55	3.601	1.806	1.795
6	2.005	1.017	988	56	3.547	1.756	1.791
7	1.951	1.023	928	57	3.403	1.683	1.720
8	1.957	1.018	939	58	3.128	1.534	1.594
9	1.974	968	1.006	59	3.173	1.520	1.653
10	1.933	1.028	905	60	3.044	1.506	1.538
11	1.947	959	988	61	2.928	1.452	1.476
12	1.949	974	975	62	2.750	1.293	1.457
13	1.924	1.017	907	63	2.692	1.287	1.405
14	1.890	960	930	64	2.551	1.220	1.331
15	1.890	980	910	65	2.541	1.176	1.365
16	1.906	992	914	66	2.304	1.096	1.208
17	2.037	1.087	950	67	2.365	1.128	1.237
18	2.182	1.126	1.056	68	2.301	1.070	1.231
19	2.835	1.322	1.513	69	2.367	1.107	1.260
20	3.652	1.730	1.922	70	2.144	1.026	1.118
21	4.250	2.003	2.247	71	2.266	1.057	1.209
22	4.487	2.116	2.371	72	1.996	974	1.022
23	4.824	2.305	2.519	73	1.922	856	1.066
24	4.651	2.285	2.366	74	1.599	708	891
25	4.950	2.479	2.471	75	1.995	888	1.107
26	4.779	2.400	2.379	76	1.990	938	1.052
27	4.868	2.537	2.331	77	2.061	923	1.138
28	4.743	2.441	2.302	78	2.311	1.033	1.278
29	4.802	2.545	2.257	79	2.201	977	1.224
30	4.502	2.409	2.093	80	1.994	846	1.148
31	4.311	2.263	2.048	81	1.913	775	1.138
32	4.026	2.168	1.858	82	1.719	711	1.008
33	3.730	2.021	1.709	83	1.458	608	850
34	3.470	1.878	1.592	84	1.305	480	825
35	3.350	1.739	1.611	85	1.145	428	717
36	3.351	1.732	1.619	86	732	261	471
37	3.235	1.652	1.583	87	612	192	420
38	3.118	1.576	1.542	88	616	205	411
39	3.103	1.578	1.525	89	567	180	387
40	2.836	1.452	1.384	90	464	127	337
41	2.830	1.451	1.379	91	384	110	274
42	2.770	1.407	1.363	92	324	71	253
43	2.752	1.355	1.397	93	269	58	211
44	2.755	1.413	1.342	94	234	53	181
45	2.606	1.318	1.288	95	139	21	118
46	2.647	1.333	1.314	96	108	23	85
47	2.860	1.454	1.406	97	82	22	60
48	3.026	1.536	1.490	98	57	8	49
49	3.205	1.671	1.534	99 +	90	14	76

Quelle: Bürger- und Ordnungsamt der Landeshauptstadt Kiel



Grafik 205. Altersaufbau der Kieler Bevölkerung

### Alterspyramide der Kieler Bevölkerung (Stand: 31.12.2019)

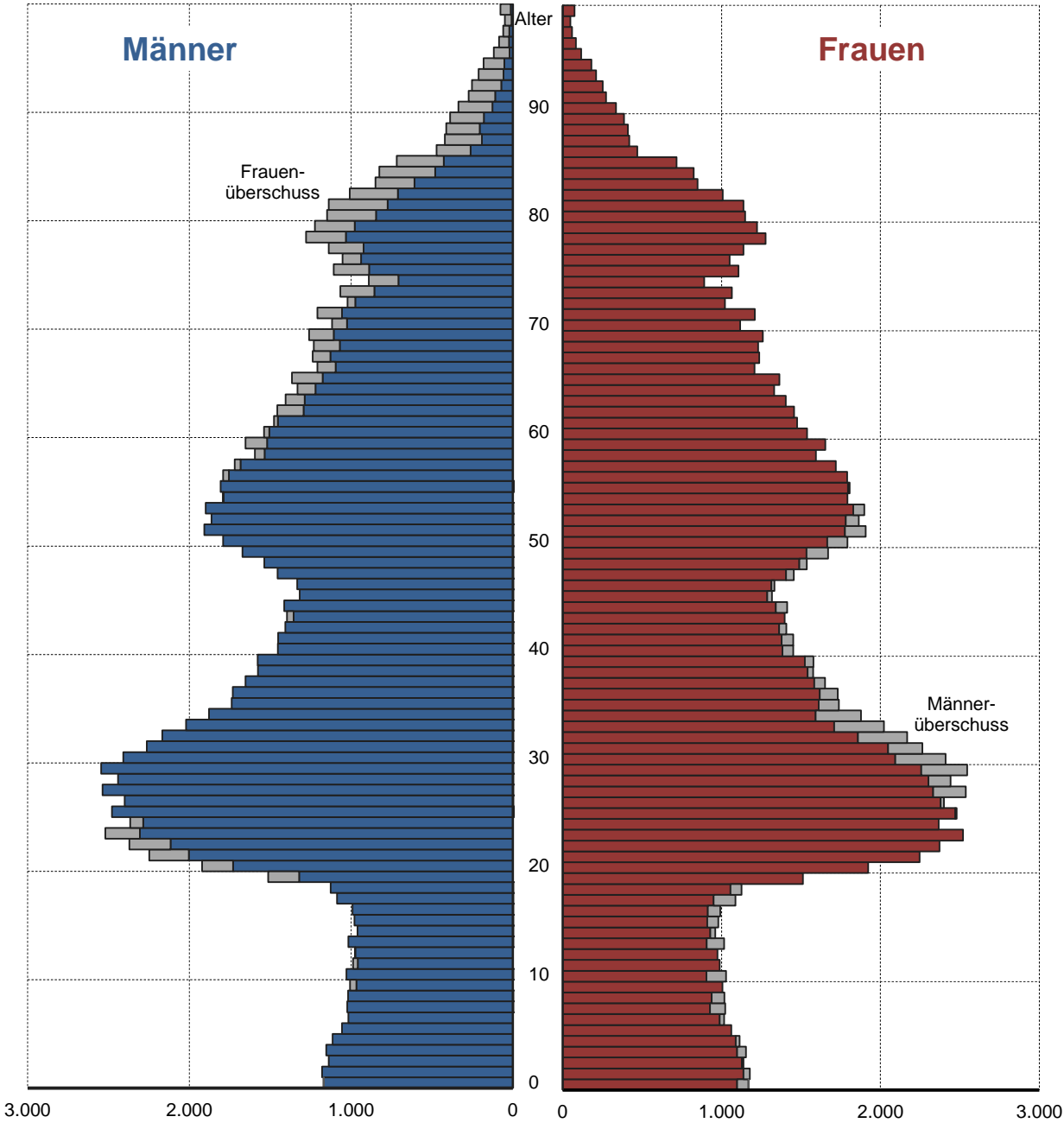

Quelle: Bürger- und Ordnungsamt der Landeshauptstadt Kiel

**207. Jugend- und Altenquotienten, Durchschnittsalter**

Jahr	Einwohner/innen nach Altersgruppe			Quotienten		Durchschnittsalter in Jahren
	unter 20 Jahre	20 bis unter 65 Jahre	65 Jahre und älter	Jugendquotient <sup>1</sup>	Altenquotient <sup>2</sup>	
1950	72.505	155.324	26.620	46,7	17,1	35,5
1960	70.218	162.098	37.037	43,3	22,8	37,8
1970	68.638	161.578	43.367	42,5	26,8	37,9
1980	55.538	147.621	46.696	37,6	31,6	39,3
1990	41.231	158.160	42.543	26,1	26,9	40,1
2000	40.165	150.480	38.399	26,7	25,5	41,0
2001	40.395	150.311	38.514	26,9	25,6	40,9
2002	40.371	150.276	39.104	26,9	26,0	41,0
2003	40.317	149.705	39.879	26,9	26,6	41,1
2004	40.235	149.205	40.593	27,0	27,2	41,1
2005	40.312	149.139	41.446	27,0	27,8	41,1
2006	40.316	149.618	42.406	26,9	28,3	41,1
2007	40.088	150.560	43.053	26,6	28,6	41,2
2008	39.773	150.966	43.528	26,3	28,8	41,3
2009	39.523	151.978	43.763	26,0	28,8	41,3
2010	39.210	153.156	43.642	25,6	28,5	41,4
2011	39.204	154.525	43.855	25,4	28,4	41,4
2012	39.054	156.037	44.229	25,0	28,3	41,5
2013	39.072	156.638	44.589	24,9	28,5	41,5
2014	39.552	157.772	45.016	25,1	28,5	41,5
2015	41.078	159.726	45.465	25,7	28,5	41,4
2016	41.979	157.636	45.776	26,6	29,0	41,3
2017	42.251	160.778	46.161	26,3	28,7	41,4
2018	42.289	160.191	46.312	26,4	28,9	41,5
2019	41.802	159.400	46.575	26,2	29,2	41,6

Quelle: Bürger- und Ordnungsamt der Landeshauptstadt Kiel

<sup>1</sup> Jugendquotient = Anzahl der unter 20-Jährigen pro 100 20-<65-Jährige

<sup>2</sup> Altenquotient = Anzahl der über 64-Jährigen pro 100 20-<65-Jährige

Hinweis: 2010 erfolgte die Umstellung der Quotienten auf die von der KGSt verwendete Altersgruppen.

**Grafik 206.** Alten- und Jugendquotienten seit 1990

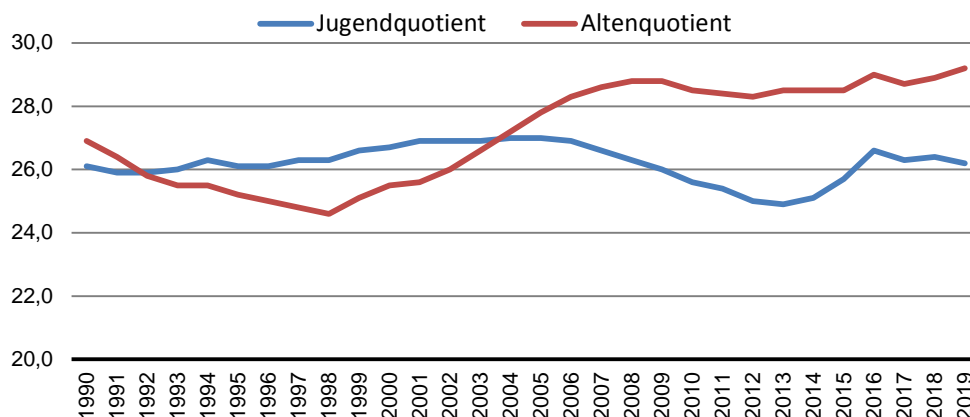

208. Jugend- und Altenquotienten in den Stadtteilen - 2019

Stadtteil	Einwohner/-innen insgesamt	Einwohner/innen nach Altersgruppe			Quotienten		Durchschnittsalter in Jahren
		unter 20 Jahre	20 bis unter 65 Jahre	65 Jahre und älter	Jugendquotient <sup>1</sup>	Altenquotient <sup>2</sup>	
Altstadt	1.139	99	755	285	13,1	37,7	44,8
Vorstadt	1.284	111	889	284	12,5	31,9	43,1
Exerzierplatz	6.409	582	4.734	1.093	12,3	23,1	40,6
Damperhof	3.339	326	2.422	591	13,5	24,4	40,4
Brunswik	6.225	543	4.547	1.135	11,9	25,0	41,2
Düsternbrook	3.187	517	1.939	731	26,7	37,7	43,5
Blücherplatz	11.178	1.615	7.856	1.707	20,6	21,7	39,9
Wik	19.561	2.989	12.968	3.604	23,0	27,8	41,3
Ravensberg	12.160	1.229	9.611	1.320	12,8	13,7	36,5
Schreventeich	11.869	1.391	8.828	1.650	15,8	18,7	38,2
Südfriedhof	15.212	1.553	11.577	2.082	13,4	18,0	38,8
Gaarden-Ost	18.558	3.967	12.415	2.176	32,0	17,5	37,3
Gaarden-Süd/Kronsburg	10.635	1.861	6.514	2.260	28,6	34,7	43,9
Hassee	12.477	1.833	8.375	2.269	21,9	27,1	42,4
Hasseldieksdamm	2.801	522	1.597	682	32,7	42,7	46,1
Ellerbek	6.322	1.159	3.761	1.402	30,8	37,3	43,7
Wellingdorf	8.049	1.326	4.859	1.864	27,3	38,4	44,4
Holtenau	5.627	883	3.271	1.473	27,0	45,0	46,8
Pries	7.307	1.363	4.285	1.659	31,8	38,7	44,7
Friedrichsort	2.069	356	1.226	487	29,0	39,7	45,1
Neumühlen-Dietrichsdorf	12.742	2.392	7.783	2.567	30,7	33,0	41,9
Elmschenhagen	17.264	3.304	10.205	3.755	32,4	36,8	43,8
Suchsdorf	9.314	1.897	5.117	2.300	37,1	44,9	45,5
Schilksee	4.905	565	2.118	2.222	26,7	104,9	55,9
Mettenhof	19.897	5.274	10.944	3.679	48,2	33,6	39,8
Russee	7.054	1.321	4.060	1.673	32,5	41,2	46,1
Meimersdorf	3.313	1.000	1.953	360	51,2	18,4	36,4
Moorsee	2.094	553	1.235	306	44,8	24,8	39,1
Wellsee	5.350	1.199	3.296	855	36,4	25,9	40,7
Rönne	436	72	260	104	27,7	40,0	47,1
<b>Kiel insgesamt</b>	<b>247.777</b>	<b>41.802</b>	<b>159.400</b>	<b>46.575</b>	<b>26,2</b>	<b>29,2</b>	<b>41,6</b>

Quelle: Bürger- und Ordnungsamt der Landeshauptstadt Kiel

<sup>1</sup> Jugendquotient = Anzahl der unter 20-Jährigen pro 100 20-<65-Jährige

<sup>2</sup> Altenquotient = Anzahl der über 64-Jährigen pro 100 20-<65-Jährige

Grafik 207. Durchschnittsalter in Jahren in den Stadtteilen

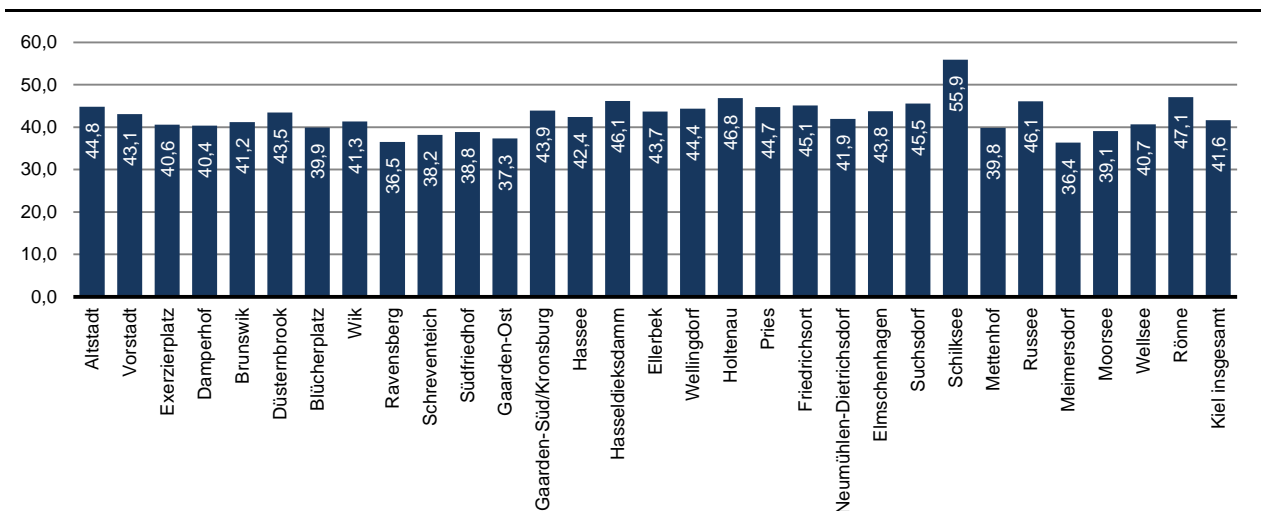

**209. Bevölkerung nach Altersgruppen und Geschlecht**

Jahr	ins-gesamt	Altersgruppe von ... bis unter ...								
		0 -< 1	1 -< 6	6 -< 15	15 -< 18	18 -< 21	21 -< 45	45 -< 60	60 -< 65	65 u. ä.
<b>insgesamt</b>										
2005	230.897	1.992	9.531	17.489	6.594	7.743	90.199	42.822	13.081	41.446
2006	232.340	2.055	9.443	17.219	6.585	8.196	90.610	43.587	12.239	42.406
2007	233.701	1.970	9.577	16.958	6.499	8.448	90.936	44.351	11.909	43.053
2008	234.267	2.034	9.578	16.750	6.335	8.433	90.641	45.095	11.873	43.528
2009	235.264	2.026	9.722	16.614	6.087	8.487	90.655	46.120	11.790	43.763
2010	236.008	2.093	9.767	16.586	5.814	8.346	90.445	46.941	12.374	43.642
2011	237.584	2.022	9.883	16.534	5.754	8.517	90.718	47.773	12.528	43.855
2012	239.320	1.997	9.861	16.527	5.710	8.579	90.900	48.783	12.734	44.229
2013	240.299	2.086	9.881	16.505	5.791	8.349	90.763	49.787	12.548	44.589
2014	242.340	2.226	10.009	16.593	5.845	8.308	91.111	50.451	12.781	45.016
2015	246.269	2.362	10.426	17.076	6.015	8.666	92.469	50.940	12.850	45.465
2016	249.023	2.332	10.805	17.504	5.988	8.982	93.404	51.127	13.105	45.776
2017	249.190	2.350	10.982	17.440	6.002	9.119	92.926	50.933	13.277	46.161
2018	248.792	2.308	11.141	17.568	5.872	9.241	92.580	50.143	13.627	46.312
2019	247.777	2.268	11.154	17.530	5.833	8.669	92.493	49.290	13.965	46.575
<b>männlich</b>										
2005	111.541	1.020	4.977	8.965	3.318	3.619	45.415	21.576	6.494	16.157
2006	112.539	1.055	4.939	8.793	3.364	3.773	45.814	21.937	6.041	16.823
2007	113.245	1.009	5.023	8.628	3.325	3.884	45.857	22.276	5.913	17.330
2008	113.674	1.026	4.991	8.565	3.282	3.887	45.684	22.598	5.869	17.772
2009	114.332	1.059	4.974	8.561	3.152	3.962	45.660	23.047	5.849	18.068
2010	114.735	1.033	4.993	8.587	2.976	3.945	45.494	23.448	6.132	18.127
2011	115.594	1.050	5.053	8.562	2.892	4.035	45.613	23.871	6.195	18.323
2012	116.632	1.035	4.996	8.558	2.915	4.044	45.681	24.492	6.205	18.706
2013	117.260	1.034	5.042	8.536	2.965	3.908	45.664	25.044	6.098	18.969
2014	118.507	1.140	5.127	8.534	3.013	3.892	45.940	25.461	6.155	19.245
2015	120.807	1.207	5.312	8.823	3.106	4.067	46.855	25.714	6.186	19.537
2016	122.534	1.210	5.515	9.015	3.127	4.314	47.522	25.827	6.300	19.704
2017	122.689	1.190	5.599	8.948	3.150	4.439	47.335	25.726	6.358	19.944
2018	122.477	1.158	5.644	9.015	3.098	4.445	47.204	25.307	6.563	20.043
2019	121.984	1.169	5.641	8.964	3.059	4.178	47.205	24.860	6.758	20.150
<b>weiblich</b>										
2005	119.356	972	4.554	8.524	3.276	4.124	44.784	21.246	6.587	25.289
2006	119.801	1.000	4.504	8.426	3.221	4.423	44.796	21.650	6.198	25.583
2007	120.456	961	4.554	8.330	3.174	4.564	45.079	22.075	5.996	25.723
2008	120.593	1.008	4.587	8.185	3.053	4.546	44.957	22.497	6.004	25.756
2009	120.932	967	4.748	8.053	2.935	4.525	44.995	23.073	5.941	25.695
2010	121.273	1.060	4.774	7.999	2.838	4.401	44.951	23.493	6.242	25.515
2011	121.990	972	4.830	7.972	2.862	4.482	45.105	23.902	6.333	25.532
2012	122.688	962	4.865	7.969	2.795	4.535	45.219	24.291	6.529	25.523
2013	123.039	1.052	4.839	7.969	2.826	4.441	45.099	24.743	6.450	25.620
2014	123.833	1.086	4.882	8.059	2.832	4.416	45.171	24.990	6.626	25.771
2015	125.462	1.155	5.114	8.253	2.909	4.599	45.614	25.226	6.664	25.928
2016	126.489	1.122	5.290	8.489	2.861	4.668	45.882	25.300	6.805	26.072
2017	126.501	1.160	5.383	8.492	2.852	4.680	45.591	25.207	6.919	26.217
2018	126.315	1.150	5.497	8.553	2.774	4.796	45.376	24.836	7.064	26.269
2019	125.793	1.099	5.513	8.566	2.774	4.491	45.288	24.430	7.207	26.425

Quelle: Bürger- und Ordnungsamt der Landeshauptstadt Kiel

**210. Bevölkerung nach Altersgruppen und Geschlecht in den Stadtteilen - 2019**

Stadtteil	ins-gesamt	Altersgruppe von ... bis unter ...								
		0 -< 1	1 -< 6	6 -< 15	15 -< 18	18 -< 21	21 -< 45	45 -< 60	60 -< 65	65 u. ä.
<b>insgesamt</b>										
Altstadt	1.139	6	36	22	15	52	514	164	45	285
Vorstadt	1.284	9	41	37	6	34	615	201	57	284
Exerzierplatz	6.409	61	213	181	46	186	3.405	963	261	1.093
Damperhof	3.339	29	104	102	39	120	1.745	484	125	591
Brunswik	6.225	47	156	176	58	198	3.258	940	257	1.135
Düsternbrook	3.187	21	132	214	73	141	1.057	653	165	731
Blücherplatz	11.178	130	506	623	187	311	5.044	2.115	555	1.707
Wik	19.561	180	813	1.214	356	793	7.860	3.669	1.072	3.604
Ravensberg	12.160	94	380	396	102	587	7.037	1.753	491	1.320
Schreventeich	11.869	118	404	478	167	463	6.319	1.726	544	1.650
Südfriedhof	15.212	120	440	540	188	569	8.271	2.401	601	2.082
Gaarden-Ost	18.558	224	1.109	1.679	533	716	7.376	3.813	932	2.176
Gaarden-Süd/Kronsborg	10.635	100	520	763	262	340	3.305	2.398	687	2.260
Hassee	12.477	113	437	733	292	449	4.747	2.691	746	2.269
Hasseldieksdamm	2.801	12	105	229	101	114	676	707	175	682
Ellerbek	6.322	48	305	488	174	210	1.987	1.306	402	1.402
Wellingdorf	8.049	84	388	534	187	231	2.534	1.702	525	1.864
Holtenau	5.627	42	183	403	142	184	1.517	1.324	359	1.473
Pries	7.307	52	348	616	211	219	1.941	1.779	482	1.659
Friedrichsort	2.069	12	101	169	41	55	614	455	135	487
Neumühlen-Dietrichsdorf	12.742	134	667	966	339	496	4.250	2.580	743	2.567
Elmschenhagen	17.264	139	826	1.461	508	569	4.816	4.041	1.149	3.755
Suchsdorf	9.314	65	396	914	320	299	2.102	2.289	629	2.300
Schilksee	4.905	23	131	259	95	87	791	951	346	2.222
Mettenhof	19.897	215	1.325	2.491	764	701	5.734	3.776	1.212	3.679
Russee	7.054	52	346	527	241	221	1.583	1.760	651	1.673
Meimersdorf	3.313	43	254	484	134	108	1.004	801	125	360
Moorsee	2.094	20	153	277	63	52	643	457	123	306
Wellsee	5.350	71	315	522	178	158	1.633	1.290	328	855
Rönne	436	4	20	32	11	6	115	101	43	104
<b>Kiel insgesamt</b>	<b>247.777</b>	<b>2.268</b>	<b>11.154</b>	<b>17.530</b>	<b>5.833</b>	<b>8.669</b>	<b>92.493</b>	<b>49.290</b>	<b>13.965</b>	<b>46.575</b>
<b>darunter weiblich</b>										
Altstadt	567	4	21	14	10	36	213	72	20	177
Vorstadt	642	6	25	16	4	21	291	88	25	166
Exerzierplatz	3.323	29	100	92	23	110	1.696	444	141	688
Damperhof	1.706	9	52	51	15	72	838	229	73	367
Brunswik	3.362	19	91	83	28	113	1.679	480	144	725
Düsternbrook	1.620	10	63	100	30	76	523	334	88	396
Blücherplatz	6.011	75	265	324	88	151	2.628	1.144	316	1.020
Wik	10.100	92	406	603	169	421	3.880	1.886	581	2.062
Ravensberg	6.431	40	203	190	52	342	3.640	883	281	800
Schreventeich	6.185	61	195	237	82	268	3.260	867	261	954
Südfriedhof	7.739	61	210	265	92	348	4.053	1.142	309	1.259
Gaarden-Ost	8.399	106	533	801	248	353	3.093	1.645	424	1.196
Gaarden-Süd/Kronsborg	5.288	51	235	372	121	166	1.549	1.169	342	1.283
Hassee	6.065	46	199	335	159	207	2.219	1.249	361	1.290
Hasseldieksdamm	1.426	7	53	108	43	54	332	354	92	383
Ellerbek	3.109	20	158	225	91	112	885	632	187	799
Wellingdorf	4.171	50	188	268	92	110	1.283	842	267	1.071
Holtenau	2.737	20	90	204	68	89	639	638	183	806
Pries	3.735	24	158	296	106	106	980	900	253	912
Friedrichsort	1.091	8	57	92	13	28	298	244	61	290
Neumühlen-Dietrichsdorf	6.362	63	326	473	165	249	1.969	1.299	398	1.420
Elmschenhagen	8.822	66	402	745	247	277	2.393	2.085	574	2.033
Suchsdorf	4.812	34	199	415	157	156	1.069	1.184	323	1.275
Schilksee	2.592	10	67	127	47	38	385	495	190	1.233
Mettenhof	10.195	101	682	1.227	345	316	2.866	1.896	653	2.109
Russee	3.685	30	175	264	118	111	850	915	352	870
Meimersdorf	1.648	16	110	237	51	53	550	397	62	172
Moorsee	1.040	6	79	131	30	31	336	207	60	160
Wellsee	2.705	33	157	254	75	75	831	654	167	459
Rönne	225	2	14	17	5	2	60	56	19	50
<b>Kiel insgesamt</b>	<b>125.793</b>	<b>1.099</b>	<b>5.513</b>	<b>8.566</b>	<b>2.774</b>	<b>4.491</b>	<b>45.288</b>	<b>24.430</b>	<b>7.207</b>	<b>26.425</b>

Quelle: Bürger- und Ordnungsamt der Landeshauptstadt Kiel

**211. Bevölkerung insgesamt nach Altersgruppen und Stadtteilen - 2019**

Stadtteil	insgesamt	davon in der Altersgruppe von ... bis unter ... Jahre																			
		0-<3	3-<6	6-<10	10-<12	12-<15	15-<18	18-<21	21-<25	25-<30	30-<35	35-<40	40-<45	45-<50	50-<55	55-<60	60-<65	65-<70	70-<75	75-<80	80 u.ä.
Altstadt	1.139	25	17	9	2	11	15	52	138	131	113	77	55	46	71	47	45	46	41	50	148
Vorstadt	1.284	29	21	19	6	12	6	34	162	190	121	74	68	55	72	74	57	52	60	64	108
Exerzierplatz	6.409	162	112	91	35	55	46	186	742	1.108	757	474	324	288	373	302	261	199	200	234	460
Dampferhof	3.339	78	55	47	22	33	39	120	396	511	382	272	184	138	175	171	125	140	131	125	195
Brunswik	6.225	130	73	66	42	68	58	198	729	1.105	680	432	312	286	354	300	257	262	187	239	447
Düsterbrook	3.187	85	68	97	51	66	73	141	237	293	195	165	167	184	273	196	165	173	154	173	231
Blücherplatz	11.178	352	284	290	136	197	187	311	907	1.359	1.206	898	674	671	754	690	555	479	385	369	474
Wik	19.561	490	503	539	299	376	356	793	1.634	2.156	1.738	1.252	1.080	1.058	1.371	1.240	1.072	892	778	843	1.091
Ravensberg	12.160	264	210	189	81	126	102	587	1.875	2.261	1.479	822	600	527	640	586	491	385	294	311	330
Schreventeich	11.869	306	216	228	83	167	167	463	1.550	2.008	1.348	835	578	533	643	550	544	458	346	345	501
Südfriedhof	15.212	323	237	260	109	171	188	569	1.903	2.564	1.830	1.199	775	726	890	785	601	461	385	418	818
Gaarden-Ost	18.558	698	635	757	365	557	533	716	1.400	1.790	1.629	1.357	1.200	1.235	1.331	1.247	932	703	529	447	497
Gaarden-Süd/Kronsburg	10.635	307	313	328	185	250	262	340	561	761	703	666	614	651	851	896	687	547	462	522	729
Hassee	12.477	297	253	323	165	245	292	449	894	1.236	1.092	821	704	760	1.022	909	746	584	489	502	694
Hasseldieksdamm	2.801	48	69	97	53	79	101	114	113	119	132	150	162	166	306	235	175	157	120	135	270
Eilerbek	6.322	176	177	219	108	161	174	210	341	475	421	392	358	356	483	467	402	339	310	293	460
Wellingdorf	8.049	240	232	229	113	192	187	231	467	664	545	441	417	471	632	599	525	467	391	385	621
Holltau	5.627	111	114	182	90	131	142	184	245	318	327	307	320	372	497	455	359	341	277	378	477
Pries	7.307	174	226	272	142	202	211	219	316	392	414	399	420	471	659	649	482	429	358	364	508
Friedrichsort	2.069	50	63	81	30	58	41	55	94	129	129	128	134	127	179	149	135	94	95	113	185
Neumühlen-Dietrichsdorf	12.742	408	393	426	212	328	339	496	868	1.095	899	748	640	744	881	955	743	677	529	587	774
Elmschenhagen	17.264	480	485	628	316	517	508	569	760	1.031	1.033	1.024	968	1.095	1.530	1.416	1.149	1.090	917	855	893
Suchsdorf	9.314	199	262	369	203	342	320	299	325	380	388	455	554	674	872	743	629	543	497	558	702
Schilksee	4.905	64	90	116	64	79	95	87	95	126	172	200	198	224	333	394	346	439	484	623	676
Mettenhof	19.897	745	795	1.171	555	765	764	701	900	1.143	1.251	1.275	1.165	1.109	1.313	1.354	1.212	926	772	867	1.114
Russee	7.054	183	215	222	123	182	241	221	198	281	334	397	373	518	600	642	651	498	363	391	421
Meimersdorf	3.313	149	148	224	114	146	134	108	85	119	204	280	316	322	292	187	125	121	85	74	80
Moorsee	2.094	76	97	138	57	82	63	52	55	79	117	183	209	151	160	146	123	87	84	74	61
Wellsee	5.350	191	195	252	114	156	178	158	205	310	365	405	348	363	495	432	328	260	190	199	206
Rönne	436	10	14	18	5	9	11	6	17	8	35	29	26	23	42	36	43	29	14	20	41
<b>Kiel insgesamt</b>	<b>247.777</b>	<b>6.850</b>	<b>6.572</b>	<b>7.887</b>	<b>3.880</b>	<b>5.763</b>	<b>5.833</b>	<b>8.669</b>	<b>18.212</b>	<b>24.142</b>	<b>20.039</b>	<b>16.157</b>	<b>13.943</b>	<b>14.344</b>	<b>18.094</b>	<b>16.852</b>	<b>13.965</b>	<b>11.878</b>	<b>9.927</b>	<b>10.558</b>	<b>14.212</b>

Quelle: Bürger- und Ordnungsamt der Landeshauptstadt Kiel

**212. Prozentuale Verteilung der Bevölkerung insgesamt nach Altersgruppen und Stadtteilen - 2019**

Stadtteil	davon in der Altersgruppe von ... bis unter ... Jahre																				
	ins-gesamt	0-<3	3-<6	6-<10	10-<12	12-<15	15-<18	18-<21	21-<25	25-<30	30-<35	35-<40	40-<45	45-<50	50-<55	55-<60	60-<65	65-<70	70-<75	75-<80	80 u.ä.
Altstadt	100,0	2,2	1,5	0,8	0,2	1,0	1,3	4,6	12,1	11,5	9,9	6,8	4,8	4,0	6,2	4,1	4,0	4,0	3,6	4,4	13,0
Vorstadt	100,0	2,3	1,6	1,5	0,5	0,9	0,5	2,6	12,6	14,8	9,4	5,8	5,3	4,3	5,6	5,8	4,4	4,0	4,7	5,0	8,4
Exerzierplatz	100,0	2,5	1,7	1,4	0,5	0,9	0,7	2,9	11,6	17,3	11,8	7,4	5,1	4,5	5,8	4,7	4,1	3,1	3,1	3,7	7,2
Dampferhof	100,0	2,3	1,6	1,4	0,7	1,0	1,2	3,6	11,9	15,3	11,4	8,1	5,5	4,1	5,2	5,1	3,7	4,2	3,9	3,7	5,8
Brunswik	100,0	2,1	1,2	1,1	0,7	1,1	0,9	3,2	11,7	17,8	10,9	6,9	5,0	4,6	5,7	4,8	4,1	4,2	3,0	3,8	7,2
Düsterbrook	100,0	2,7	2,1	3,0	1,6	2,1	2,3	4,4	7,4	9,2	6,1	5,2	5,2	5,8	8,6	6,1	5,2	5,4	4,8	5,4	7,2
Blücherplatz	100,0	3,1	2,5	2,6	1,2	1,8	1,7	2,8	8,1	12,2	10,8	8,0	6,0	6,0	6,7	6,2	5,0	4,3	4,0	3,3	4,2
Wik	100,0	2,5	2,6	2,8	1,5	1,9	1,8	4,1	8,4	11,0	8,9	6,4	5,5	5,4	7,0	6,3	5,5	4,6	4,0	4,3	5,6
Ravensberg	100,0	2,2	1,7	1,6	0,7	1,0	0,8	4,8	15,4	18,6	12,2	6,8	4,9	4,3	5,3	4,8	4,0	3,2	2,4	2,6	2,7
Schreventeich	100,0	2,6	1,8	1,9	0,7	1,4	1,4	3,9	13,1	16,9	11,4	7,0	4,9	4,5	5,4	4,6	4,6	3,9	2,9	2,9	4,2
Südfriedhof	100,0	2,1	1,6	1,7	0,7	1,1	1,2	3,7	12,5	16,9	12,0	7,9	5,1	4,8	5,9	5,2	4,0	3,0	2,5	2,7	5,4
Gaarden-Ost	100,0	3,8	3,4	4,1	2,0	3,0	2,9	3,9	7,5	9,6	8,8	7,3	6,5	6,7	7,2	6,7	5,0	3,8	2,9	2,4	2,7
Gaarden-Süd/Kronsburg	100,0	2,9	2,9	3,1	1,7	2,4	2,5	3,2	5,3	7,2	6,6	6,3	5,8	6,1	8,0	8,4	6,5	5,1	4,3	4,9	6,9
Hassee	100,0	2,4	2,0	2,6	1,3	2,0	2,3	3,6	7,2	9,9	8,8	6,6	5,6	6,1	8,2	7,3	6,0	4,7	3,9	4,0	5,6
Hasseldieksdamm	100,0	1,7	2,5	3,5	1,9	2,8	3,6	4,1	4,0	4,2	4,7	5,4	5,8	5,9	10,9	8,4	6,2	5,6	4,3	4,8	9,6
Eilerbek	100,0	2,8	2,8	3,5	1,7	2,5	2,8	3,3	5,4	7,5	6,7	6,2	5,7	5,6	7,6	7,4	6,4	5,4	4,9	4,6	7,3
Wellingdorf	100,0	3,0	2,9	2,8	1,4	2,4	2,3	2,9	5,8	8,2	6,8	5,5	5,2	5,9	7,9	7,4	6,5	5,8	4,9	4,8	7,7
Holtenu	100,0	2,0	2,0	3,2	1,6	2,3	2,5	3,3	4,4	5,7	5,8	5,5	5,7	6,6	8,8	8,1	6,4	6,1	4,9	6,7	8,5
Pries	100,0	2,4	3,1	3,7	1,9	2,8	2,9	3,0	4,3	5,4	5,7	5,5	5,7	6,4	9,0	8,9	6,6	5,9	4,9	5,0	7,0
Friedrichsort	100,0	2,4	3,0	3,9	1,4	2,8	2,0	2,7	4,5	6,2	6,2	6,2	6,5	6,1	8,7	7,2	6,5	4,5	4,6	5,5	8,9
Neumühlen-Dietrichsdorf	100,0	3,2	3,1	3,3	1,7	2,6	2,7	3,9	6,8	8,6	7,1	5,9	5,0	5,8	6,9	7,5	5,8	5,3	4,2	4,6	6,1
Eimschenhagen	100,0	2,8	2,8	3,6	1,8	3,0	2,9	3,3	4,4	6,0	6,0	5,9	5,6	6,3	8,9	8,2	6,7	6,3	5,3	5,0	5,2
Suchsdorf	100,0	2,1	2,8	4,0	2,2	3,7	3,4	3,2	3,5	4,1	4,2	4,9	5,9	7,2	9,4	8,0	6,8	5,8	5,3	6,0	7,5
Schilksee	100,0	1,3	1,8	2,4	1,3	1,6	1,9	1,8	1,9	2,6	3,5	4,1	4,0	4,6	6,8	8,0	7,1	9,0	9,9	12,7	13,8
Mettenhof	100,0	3,7	4,0	5,9	2,8	3,8	3,8	3,5	4,5	5,7	6,3	6,4	5,9	5,6	6,6	6,8	6,1	4,7	3,9	4,4	5,6
Russee	100,0	2,6	3,0	3,1	1,7	2,6	3,4	3,1	2,8	4,0	4,7	5,6	5,3	7,3	8,5	9,1	9,2	7,1	5,1	5,5	6,0
Meimersdorf	100,0	4,5	4,5	6,8	3,4	4,4	4,0	3,3	2,6	3,6	6,2	8,5	9,5	9,7	8,8	5,6	3,8	3,7	2,6	2,2	2,4
Moorsee	100,0	3,6	4,6	6,6	2,7	3,9	3,0	2,5	2,6	3,8	5,6	8,7	10,0	7,2	7,6	7,0	5,9	4,2	4,0	3,5	2,9
Wellsee	100,0	3,6	3,6	4,7	2,1	2,9	3,3	3,0	3,8	5,8	6,8	7,6	6,5	6,8	9,3	8,1	6,1	4,9	3,6	3,7	3,9
Rönne	100,0	2,3	3,2	4,1	1,1	2,1	2,5	1,4	3,9	1,8	8,0	6,7	6,0	5,3	9,6	8,3	9,9	6,7	3,2	4,6	9,4
<b>Kiel insgesamt</b>	<b>100,0</b>	<b>2,8</b>	<b>2,7</b>	<b>3,2</b>	<b>1,6</b>	<b>2,3</b>	<b>2,4</b>	<b>3,5</b>	<b>7,4</b>	<b>9,7</b>	<b>8,1</b>	<b>6,5</b>	<b>5,6</b>	<b>5,8</b>	<b>7,3</b>	<b>6,8</b>	<b>5,6</b>	<b>4,8</b>	<b>4,0</b>	<b>4,3</b>	<b>5,7</b>

Quelle: Bürger- und Ordnungsamt der Landeshauptstadt Kiel

**213. Bevölkerung nach Familienstand <sup>1</sup>**

Jahr	davon								
	insgesamt	ledig <sup>2</sup>		verheiratet		verwitwet		geschieden	
	absolut	absolut	in %	absolut	in %	absolut	in %	absolut	in %
2000	229.044	101.292	44,2	91.871	40,1	18.058	7,9	17.823	7,8
2001	229.220	102.367	44,7	91.181	39,8	17.631	7,7	18.041	7,9
2002	229.751	103.541	45,1	90.509	39,4	17.290	7,5	18.411	8,0
2003	229.901	104.612	45,5	89.475	38,9	16.984	7,4	18.830	8,2
2004	230.033	105.863	46,0	88.292	38,4	16.629	7,2	19.249	8,4
2005	230.897	107.484	46,6	87.656	38,0	16.277	7,0	19.480	8,4
2006	232.340	109.548	47,1	87.045	37,5	15.946	6,9	19.801	8,5
2007	233.701	111.385	47,7	86.583	37,0	15.690	6,7	20.043	8,6
2008	234.267	112.495	48,0	86.005	36,7	15.453	6,6	20.314	8,7
2009	235.264	114.072	48,5	85.465	36,3	15.236	6,5	20.491	8,7
2010	236.008	115.331	48,9	84.907	36,0	15.021	6,4	20.749	8,8
2011	237.584	117.595	49,5	84.075	35,4	14.829	6,2	21.085	8,9
2012	239.320	119.887	50,1	83.386	34,8	14.648	6,1	21.399	8,9
2013	240.299	121.811	50,7	82.511	34,3	14.564	6,1	21.413	8,9
2014	242.340	124.168	51,2	82.239	33,9	14.443	6,0	21.490	8,9
2015	246.269	128.109	52,0	82.360	33,4	14.335	5,8	21.465	8,7
2016	249.023	130.806	52,5	82.526	33,1	14.206	5,7	21.485	8,6
2017	249.190	131.482	52,8	82.168	33,0	14.133	5,7	21.407	8,6
2018	248.792	131.936	53,0	81.818	32,9	13.953	5,6	21.085	8,5
2019	247.777	131.264	53,0	81.564	32,9	13.852	5,6	21.097	8,5

Quelle: Bürger- und Ordnungsamt der Landeshauptstadt Kiel  
<sup>1</sup> ohne Eintragung bzw. Auflösung von Lebenspartnerschaften

<sup>2</sup> oder nicht bekannt

**214. Bevölkerung nach dem Familienstand und Geschlecht <sup>1</sup>**

Jahr	davon									
	Bevölkerung		ledig <sup>2</sup>		verheiratet		verwitwet		geschieden	
	insgesamt	dar. weibl.	insgesamt	dar. weibl.	insgesamt	dar. weibl.	insgesamt	dar. weibl.	insgesamt	dar. weibl.
2000	229.044	118.850	101.292	47.421	91.871	45.732	18.058	15.341	17.823	10.356
2001	229.220	118.880	102.367	48.026	91.181	45.422	17.631	14.973	18.041	10.459
2002	229.751	119.094	103.541	48.631	90.509	45.099	17.290	14.672	18.411	10.692
2003	229.901	119.106	104.612	49.090	89.475	44.646	16.984	14.412	18.830	10.958
2004	230.033	119.106	105.863	49.768	88.292	44.121	16.629	14.054	19.249	11.163
2005	230.897	119.356	107.484	50.564	87.656	43.806	16.277	13.693	19.480	11.293
2006	232.340	119.801	109.548	51.384	87.045	43.545	15.946	13.372	19.801	11.500
2007	233.701	120.456	111.385	52.369	86.583	43.323	15.690	13.132	20.043	11.632
2008	234.267	120.593	112.495	52.895	86.005	43.026	15.453	12.888	20.314	11.784
2009	235.264	120.932	114.072	53.675	85.465	42.782	15.236	12.638	20.491	11.837
2010	236.008	121.273	115.331	54.317	84.907	42.491	15.021	12.421	20.749	12.044
2011	237.584	121.990	117.595	55.385	84.075	42.099	14.829	12.237	21.085	12.269
2012	239.320	122.688	119.887	56.436	83.386	41.704	14.648	12.056	21.399	12.492
2013	240.299	123.039	121.811	57.280	82.511	41.263	14.564	11.951	21.413	12.545
2014	242.340	123.833	124.168	58.246	82.239	41.114	14.443	11.831	21.490	12.642
2015	246.269	125.462	128.109	59.870	82.360	41.215	14.335	11.685	21.465	12.692
2016	249.023	126.489	130.806	60.912	82.526	41.258	14.206	11.569	21.485	12.750
2017	249.190	126.501	131.482	61.224	82.168	41.096	14.133	11.442	21.407	12.739
2018	248.792	126.315	127.519	61.550	81.818	40.895	13.953	11.285	21.085	12.585
2019	247.777	126.315	131.264	61.724	81.564	40.808	13.852	11.168	21.097	12.615

Quelle: Bürger- und Ordnungsamt der Landeshauptstadt Kiel  
<sup>1</sup> ohne Eintragung bzw. Auflösung von Lebenspartnerschaften

<sup>2</sup> oder nicht bekannt



**Grafik 208.** Altersaufbau der Kieler Bevölkerung nach Familienstand

### Alterspyramide der Kieler Bevölkerung nach Familienstand (Stand: 31.12.2019)

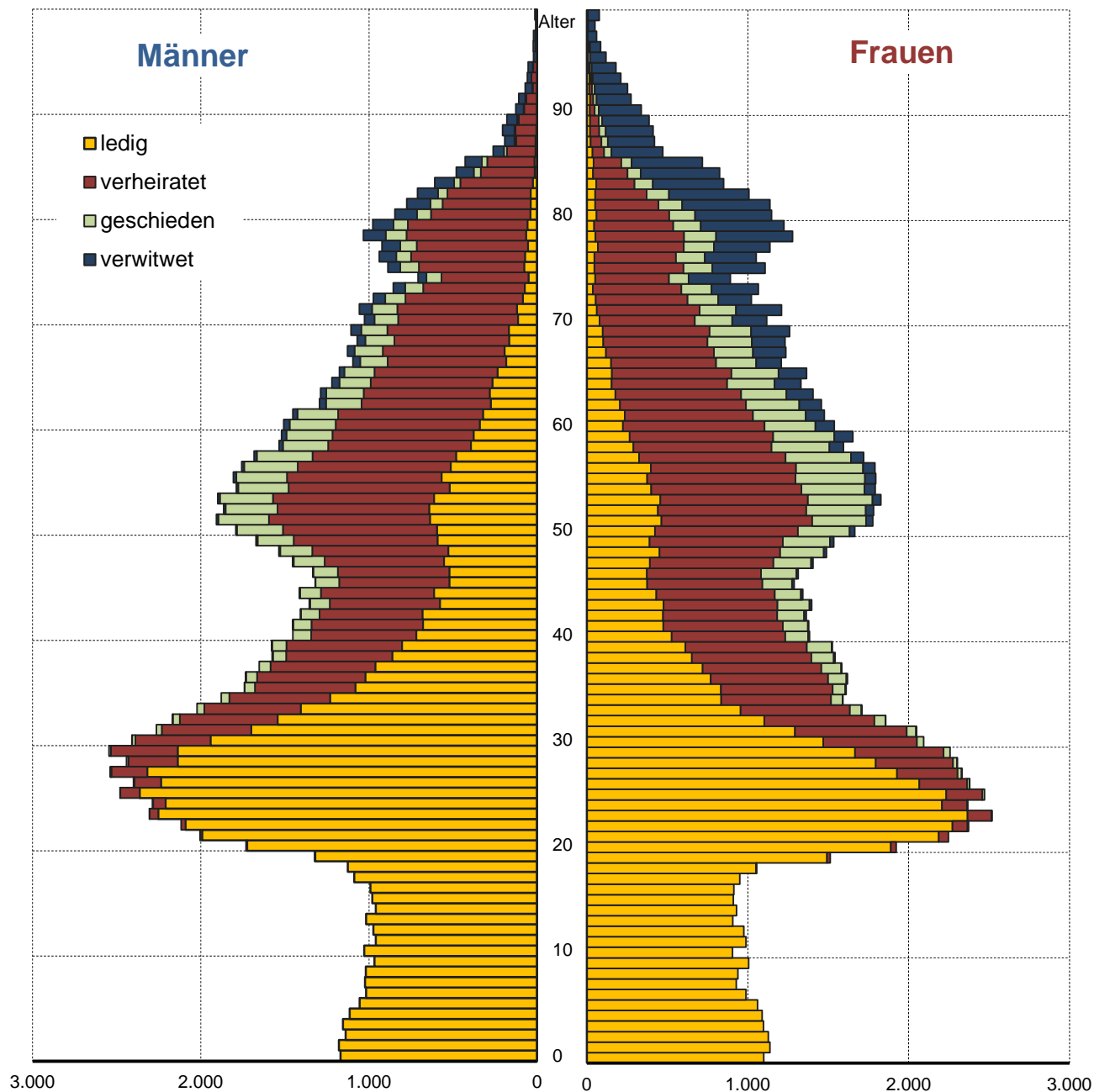

Quelle: Bürger- und Ordnungsamt der Landeshauptstadt Kiel

215. Bevölkerung nach Familienstand und Stadtteil - 2019

Stadtteil	Bevölkerung insgesamt	davon							
		ledig <sup>1</sup>		verheiratet <sup>2</sup>		verwitwet <sup>3</sup>		geschieden <sup>4</sup>	
		absolut	in %	absolut	in %	absolut	in %	absolut	in %
Altstadt	1.139	607	53,3	346	30,4	98	8,6	88	7,7
Vorstadt	1.284	757	59,0	323	25,2	90	7,0	114	8,9
Exerzierplatz	6.409	4.179	65,2	1.344	21,0	396	6,2	490	7,6
Damperhof	3.339	2.195	65,7	719	21,5	169	5,1	256	7,7
Brunswik	6.225	3.994	64,2	1.311	21,1	400	6,4	520	8,4
Düsternbrook	3.187	1.607	50,4	1.227	38,5	154	4,8	199	6,2
Blücherplatz	11.178	6.649	59,5	3.206	28,7	420	3,8	903	8,1
Wik	19.561	10.520	53,8	6.434	32,9	1.003	5,1	1.604	8,2
Ravensberg	12.160	8.715	71,7	2.262	18,6	359	3,0	824	6,8
Schreventeich	11.869	7.884	66,4	2.698	22,7	457	3,9	830	7,0
Südfriedhof	15.212	10.289	67,6	3.035	20,0	757	5,0	1.131	7,4
Gaarden-Ost	18.558	11.488	61,9	4.434	23,9	697	3,8	1.939	10,4
Gaarden-Süd/Kronsburg	10.635	5.171	48,6	3.789	35,6	689	6,5	986	9,3
Hassee	12.477	6.788	54,4	3.748	30,0	719	5,8	1.222	9,8
Hasseldieksdamm	2.801	1.161	41,4	1.237	44,2	181	6,5	222	7,9
Ellerbek	6.322	2.850	45,1	2.331	36,9	495	7,8	646	10,2
Wellingdorf	8.049	3.679	45,7	2.847	35,4	645	8,0	878	10,9
Holtenau	5.627	2.465	43,8	2.271	40,4	393	7,0	498	8,9
Pries	7.307	3.185	43,6	2.799	38,3	495	6,8	828	11,3
Friedrichsort	2.069	940	45,4	710	34,3	196	9,5	223	10,8
Neumühlen-Dietrichsdorf	12.742	6.413	50,3	4.303	33,8	848	6,7	1.178	9,2
Elmschenhagen	17.264	7.555	43,8	7.171	41,5	971	5,6	1.567	9,1
Suchsdorf	9.314	3.604	38,7	4.437	47,6	613	6,6	660	7,1
Schilksee	4.905	1.364	27,8	2.542	51,8	542	11,0	457	9,3
Mettenhof	19.897	9.623	48,4	7.450	37,4	1.228	6,2	1.596	8,0
Russee	7.054	2.613	37,0	3.528	50,0	417	5,9	496	7,0
Meimersdorf	3.313	1.499	45,2	1.553	46,9	92	2,8	169	5,1
Moorsee	2.094	872	41,6	1.021	48,8	88	4,2	113	5,4
Wellsee	5.350	2.440	45,6	2.260	42,2	213	4,0	437	8,2
Rönne	436	158	36,2	228	52,3	27	6,2	23	5,3
<b>Kiel insgesamt</b>	<b>247.777</b>	<b>131.264</b>	<b>53,0</b>	<b>81.564</b>	<b>32,9</b>	<b>13.852</b>	<b>5,6</b>	<b>21.097</b>	<b>8,5</b>

Quelle: Bürger- und Ordnungsamt der Landeshauptstadt Kiel

<sup>1</sup> oder nicht bekannt

<sup>2</sup> oder in eingetragener Lebenspartnerschaft

<sup>3</sup> oder durch Tod oder Todeserklärung aufgelöste Lebenspartnerschaft

<sup>4</sup> oder aufgehobene Lebenspartnerschaft

Grafik 209. Anteil der verheirateten Einwohner/innen in den Kieler Stadtteilen in %

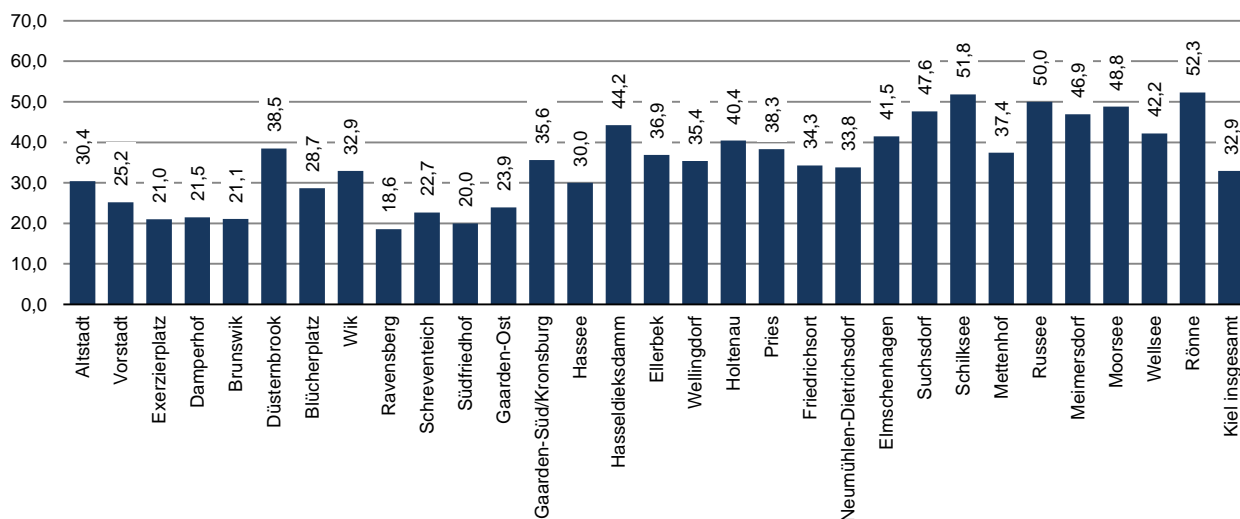

**Grafik 210.** Altersaufbau der Kieler Bevölkerung nach Religionszugehörigkeit

### Alterspyramide der Kieler Bevölkerung nach Religionszugehörigkeit (Stand: 31.12.2019)

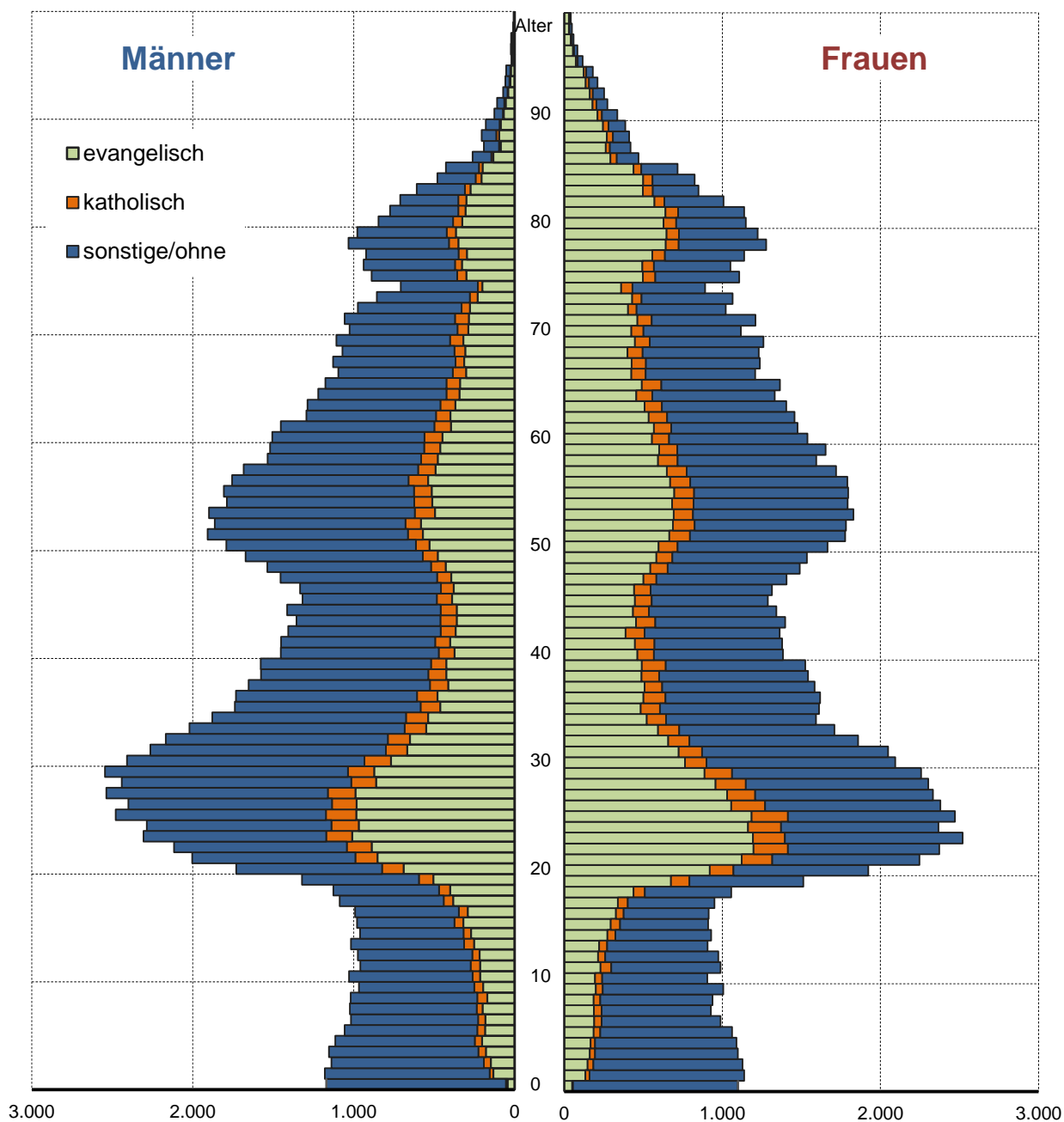

Quelle: Bürger- und Ordnungsamt der Landeshauptstadt Kiel

**216. Bevölkerung nach Religionszugehörigkeit**

Jahr	Bevölkerung insgesamt	davon					
		evangelisch		katholisch		sonstige/ohne	
		absolut	in %	absolut	in %	absolut	in %
1997	237.030	125.907	53,1	20.124	8,5	90.999	38,4
1998	233.987	114.897	49,1	18.540	7,9		0,0
1999	230.463	111.266	48,3	18.058	7,8	101.139	43,9
2000	229.044	108.462	47,4	17.967	7,8	102.615	44,8
2001	229.220	106.358	46,4	17.936	7,8	104.926	45,8
2002	229.751	104.766	45,6	17.956	7,8	107.029	46,6
2003	229.901	103.203	44,9	17.735	7,7	108.963	47,4
2004	230.033	102.034	44,4	17.764	7,7	110.235	47,9
2005	230.897	101.092	43,8	17.859	7,7	111.946	48,5
2006	232.340	100.544	43,3	17.928	7,7	113.868	49,0
2007	233.701	100.120	42,8	17.986	7,7	115.595	49,5
2008	234.267	98.979	42,3	18.001	7,7	117.287	50,1
2009	235.264	98.366	41,8	18.065	7,7	118.833	50,5
2010	236.008	97.456	41,3	17.971	7,6	120.581	51,1
2011	237.584	97.297	41,0	17.885	7,5	122.402	51,5
2012	239.320	96.894	40,5	18.096	7,6	124.330	52,0
2013	240.299	95.702	39,8	18.023	7,5	126.574	52,7
2014	242.340	94.165	38,9	18.060	7,5	130.115	53,7
2015	246.269	92.776	37,7	17.913	7,3	135.580	55,1
2016	249.023	91.477	36,7	17.754	7,1	139.792	56,1
2017	249.190	89.397	35,9	17.441	7,0	142.352	57,1
2018	248.792	84.769	34,1	16.541	6,6	147.482	59,3
2019	247.777	84.769	34,2	16.541	6,7	146.467	59,1

Quelle: Bürger- und Ordnungsamt der Landeshauptstadt Kiel

**Grafik 211. Anteil konfessionell gebundener Einwohner/innen in %**

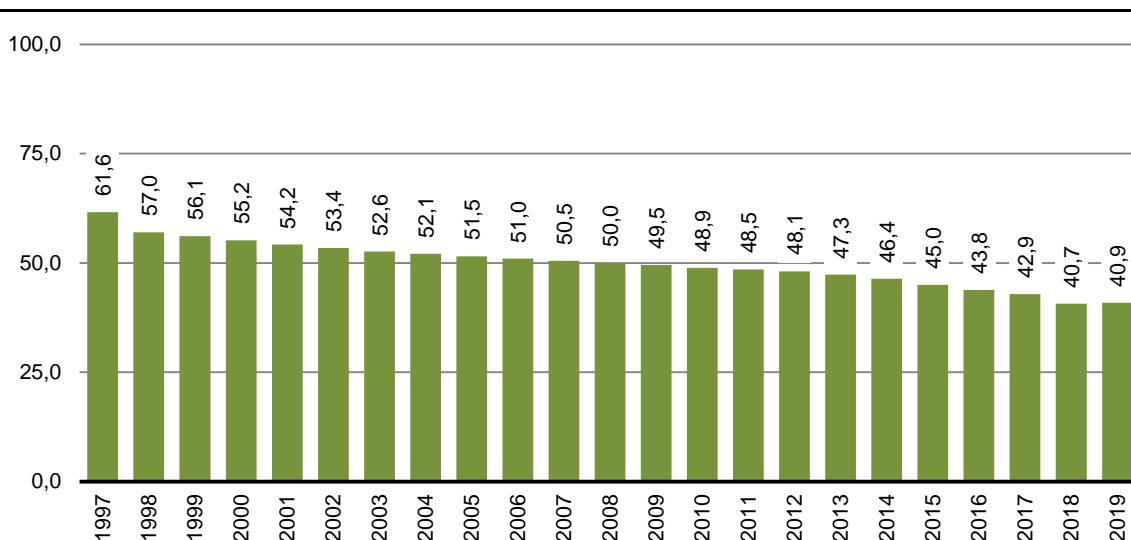

**217. Bevölkerung nach Religionszugehörigkeit und Stadtteil - 2019**

Stadtteil	Bevölkerung insgesamt	davon					
		evangelisch		katholisch		sonstige/ohne	
		absolut	in %	absolut	in %	absolut	in %
Altstadt	1.139	378	33,2	108	9,5	653	57,3
Vorstadt	1.284	426	33,2	101	7,9	757	59,0
Exerzierplatz	6.409	2.423	37,8	479	7,5	3.507	54,7
Damperhof	3.339	1.173	35,1	252	7,5	1.914	57,3
Brunswik	6.225	2.432	39,1	459	7,4	3.334	53,6
Düsternbrook	3.187	1.220	38,3	305	9,6	1.662	52,1
Blücherplatz	11.178	4.274	38,2	803	7,2	6.101	54,6
Wik	19.561	6.856	35,0	1.340	6,9	11.365	58,1
Ravensberg	12.160	4.715	38,8	883	7,3	6.562	54,0
Schreventeich	11.869	4.843	40,8	908	7,7	6.118	51,5
Südfriedhof	15.212	5.902	38,8	1.064	7,0	8.246	54,2
Gaarden-Ost	18.558	3.901	21,0	978	5,3	13.679	73,7
Gaarden-Süd/Kronsborg	10.635	3.649	34,3	661	6,2	6.325	59,5
Hassee	12.477	4.651	37,3	707	5,7	7.119	57,1
Hasseldieksdamm	2.801	1.099	39,2	211	7,5	1.491	53,2
Ellerbek	6.322	1.888	29,9	377	6,0	4.057	64,2
Wellingdorf	8.049	2.683	33,3	470	5,8	4.896	60,8
Holtenau	5.627	2.100	37,3	331	5,9	3.196	56,8
Pries	7.307	2.732	37,4	382	5,2	4.193	57,4
Friedrichsort	2.069	724	35,0	131	6,3	1.214	58,7
Neumühlen-Dietrichsdorf	12.742	4.227	33,2	662	5,2	7.853	61,6
Elmschenhagen	17.264	6.191	35,9	947	5,5	10.126	58,7
Suchsdorf	9.314	3.741	40,2	625	6,7	4.948	53,1
Schilksee	4.905	1.825	37,2	342	7,0	2.738	55,8
Mettenhof	19.897	4.448	22,4	1.863	9,4	13.586	68,3
Russee	7.054	2.623	37,2	444	6,3	3.987	56,5
Meimersdorf	3.313	1.063	32,1	180	5,4	2.070	62,5
Moorsee	2.094	682	32,6	116	5,5	1.296	61,9
Wellsee	5.350	1.704	31,9	395	7,4	3.251	60,8
Rönne	436	196	45,0	17	3,9	223	51,1
<b>Kiel insgesamt</b>	<b>247.777</b>	<b>84.769</b>	<b>34,2</b>	<b>16.541</b>	<b>6,7</b>	<b>146.467</b>	<b>59,1</b>

Quelle: Bürger- und Ordnungsamt der Landeshauptstadt Kiel

**Grafik 212.** Anteil konfessionell gebundener Einwohner/innen in den Kieler Stadtteilen in %

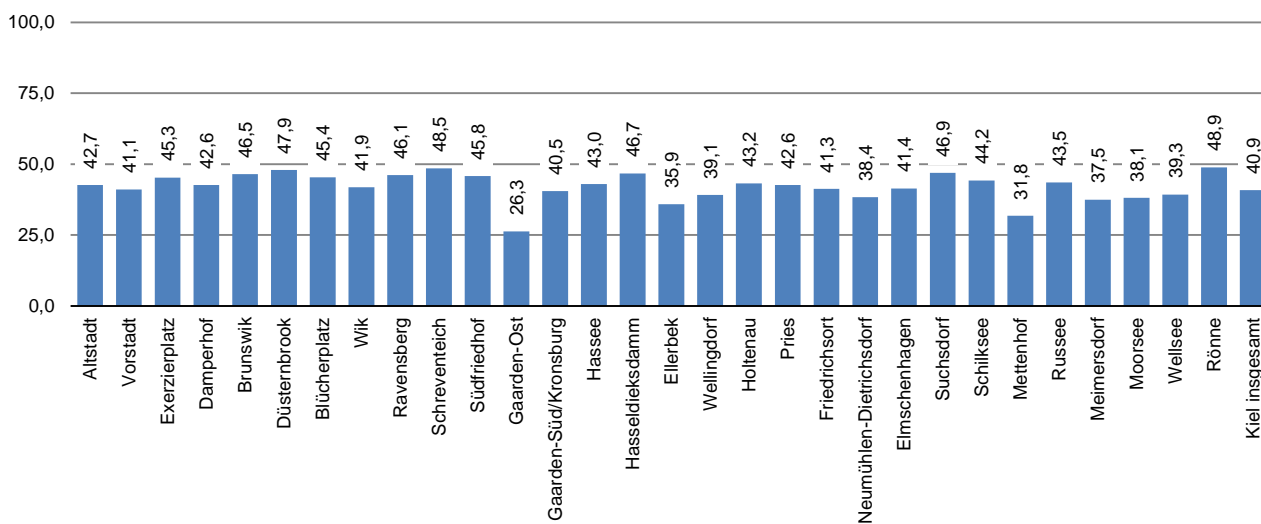

**218. Bevölkerung in den Kieler Stadtteilen**

Stadtteil	Jahr									
	2010	2011	2012	2013	2014	2015	2016	2017	2018	2019
Altstadt	608	611	626	625	654	665	757	835	1.006	1.139
Vorstadt	1.089	1.087	1.101	1.134	1.165	1.305	1.275	1.318	1.313	1.284
Exerzierplatz	6.237	6.308	6.414	6.426	6.388	6.397	6.480	6.511	6.507	6.409
Damperhof	3.124	3.207	3.214	3.302	3.319	3.329	3.349	3.325	3.377	3.339
Brunswik	6.236	6.263	6.354	6.451	6.464	6.488	6.420	6.345	6.318	6.225
Düsternbrook	2.986	2.975	2.987	3.049	3.200	3.192	3.203	3.239	3.158	3.187
Blücherpatz	10.818	10.853	10.989	11.068	11.114	11.245	11.225	11.221	11.217	11.178
Wik	17.904	18.383	18.699	18.602	18.813	19.317	19.737	19.656	19.695	19.561
Ravensberg	11.581	11.760	11.955	11.998	12.081	12.246	12.386	12.423	12.182	12.160
Schreventeich	11.427	11.517	11.686	11.837	11.878	11.898	11.907	11.888	11.978	11.869
Südfriedhof	14.206	14.511	14.692	14.742	14.895	15.102	15.282	15.336	15.387	15.212
Gaarden-Ost	16.289	16.386	16.500	16.986	17.662	18.314	18.906	18.878	18.633	18.558
Gaarden-Süd/Kronsborg	10.458	10.393	10.454	10.390	10.538	10.587	10.687	10.764	10.699	10.635
Hassee	12.028	12.082	12.149	12.192	12.246	12.334	12.306	12.347	12.340	12.477
Hasseldieksdamm	2.808	2.767	2.783	2.801	2.797	2.838	2.853	2.852	2.827	2.801
Ellerbek	5.841	5.793	5.818	5.793	5.894	6.003	6.226	6.321	6.363	6.322
Wellingdorf	7.989	7.979	8.028	8.034	7.984	8.010	8.083	8.032	8.026	8.049
Holtenuau	5.194	5.212	5.222	5.226	5.204	5.994	5.887	5.702	5.763	5.627
Pries	7.273	7.291	7.247	7.377	7.381	7.450	7.493	7.421	7.422	7.307
Friedrichsort	2.153	2.159	2.144	2.102	2.059	2.095	2.096	2.092	2.083	2.069
Neumühlen-Dietrichsdorf	11.914	11.866	11.920	11.910	12.005	12.173	12.631	12.731	12.677	12.742
Elmschenhagen	17.120	17.240	17.152	17.103	17.037	17.192	17.196	17.220	17.284	17.264
Suchsdorf	9.278	9.451	9.449	9.427	9.427	9.436	9.414	9.396	9.339	9.314
Schilksee	5.220	5.181	5.126	5.070	5.030	4.983	5.097	5.027	4.973	4.905
Mettenhof	18.973	19.028	19.146	19.127	19.425	19.715	19.959	20.031	20.008	19.897
Russee	7.297	7.173	7.160	7.077	7.087	7.057	7.113	7.076	7.066	7.054
Meimersdorf	2.694	2.828	2.967	2.980	3.064	3.288	3.282	3.359	3.326	3.313
Moorsee	1.734	1.769	1.822	1.967	1.947	1.980	2.079	2.094	2.098	2.094
Wellsee	5.094	5.083	5.098	5.080	5.154	5.208	5.264	5.325	5.302	5.350
Rönne	435	428	418	423	428	428	430	425	425	436
<b>Kiel insgesamt</b>	<b>236.008</b>	<b>237.584</b>	<b>239.320</b>	<b>240.299</b>	<b>242.340</b>	<b>246.269</b>	<b>249.023</b>	<b>249.190</b>	<b>248.792</b>	<b>247.777</b>

Quelle: Bürger- und Ordnungsamt der Landeshauptstadt Kiel

**Grafik 213. Einwohner/innen in den Kieler Stadtteilen 2019**

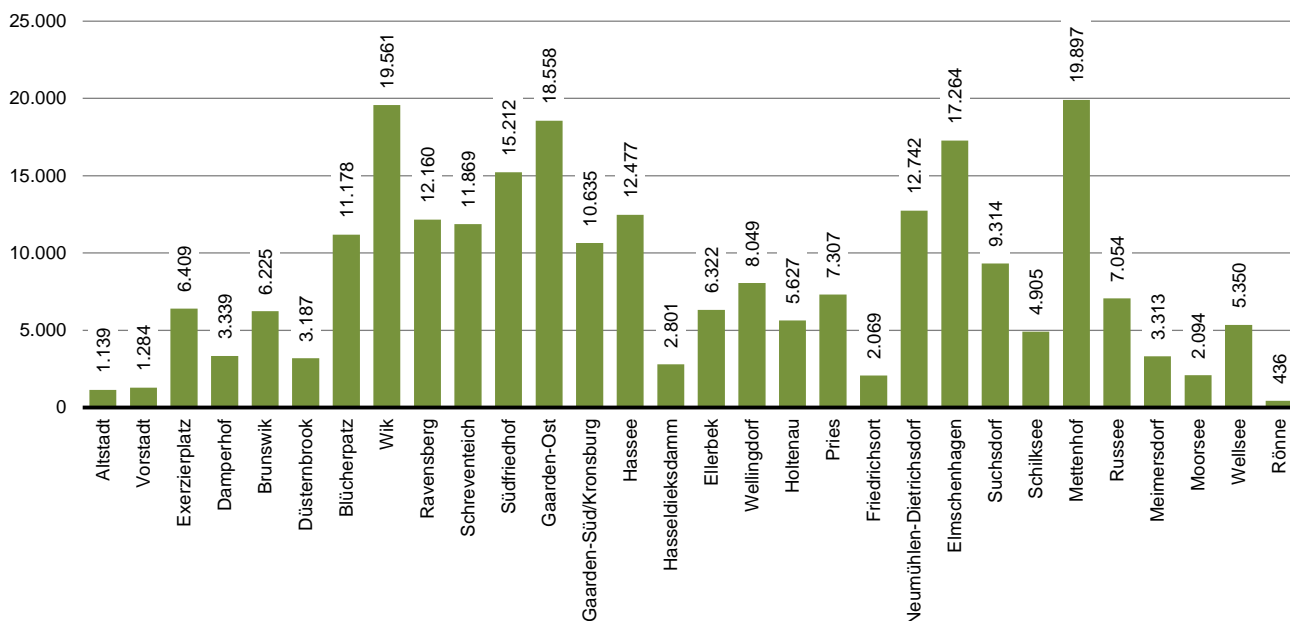

219. Veränderung der Einwohnerzahlen in den Stadtteilen seit 1987

Stadtteil	Gesamte Bevölkerung				Ausländische Bevölkerung			
	Jahr		Veränderung		Jahr		Veränderung	
	1987	2019	absolut	in %	1987	2019	absolut	in %
Altstadt	749	1.139	390	52,1	167	195	28	16,8
Vorstadt	1.131	1.284	153	13,5	133	198	65	48,9
Exerzierplatz	6.456	6.409	-47	-0,7	432	584	152	35,2
Damperhof	3.214	3.339	125	3,9	257	310	53	20,6
Brunswik	6.675	6.225	-450	-6,7	283	459	176	62,2
Düsternbrook	3.350	3.187	-163	-4,9	294	436	142	48,3
Blücherpatz	11.521	11.178	-343	-3,0	429	522	93	21,7
Wik	18.390	19.561	1.171	6,4	815	1.904	1.089	133,6
Ravensberg	11.159	12.160	1.001	9,0	523	1.120	597	114,1
Schreventeich	12.246	11.869	-377	-3,1	450	741	291	64,7
Südfriedhof	14.683	15.212	529	3,6	783	1.575	792	101,1
Gaarden-Ost	16.449	18.558	2.109	12,8	2.425	7.178	4.753	196,0
Gaarden-Süd/Kronsburg	11.894	10.635	-1.259	-10,6	916	1.403	487	53,2
Hassee	12.234	12.477	243	2,0	530	1.312	782	147,5
Hasseldieksdamm	3.102	2.801	-301	-9,7	153	123	-30	-19,6
Ellerbek	6.738	6.322	-416	-6,2	368	1.078	710	192,9
Wellingdorf	9.100	8.049	-1.051	-11,5	414	1.036	622	150,2
Holtenau	6.393	5.627	-766	-12,0	163	762	599	367,5
Pries	8.191	7.307	-884	-10,8	421	643	222	52,7
Friedrichsort	2.240	2.069	-171	-7,6	312	245	-67	-21,5
Neumühlen-Dietrichsdorf	12.874	12.742	-132	-1,0	1.066	2.229	1.163	109,1
Elmschenhagen	17.595	17.264	-331	-1,9	529	1.435	906	171,3
Suchsdorf	7.990	9.314	1.324	16,6	186	366	180	96,8
Schilksee	6.282	4.905	-1.377	-21,9	132	199	67	50,8
Mettenhof	19.147	19.897	750	3,9	1.248	4.420	3.172	254,2
Russee	4.871	7.054	2.183	44,8	56	291	235	419,6
Meimersdorf	1.018	3.313	2.295	225,4	21	129	108	514,3
Moorsee	1.188	2.094	906	76,3	19	135	116	610,5
Wellsee	3.099	5.350	2.251	72,6	62	462	400	645,2
Rönne	470	436	-34	-7,2	5	6	1	20,0
<b>Kiel insgesamt</b>	<b>240.449</b>	<b>247.777</b>	<b>7.328</b>	<b>3,0</b>	<b>13.592</b>	<b>31.496</b>	<b>17.904</b>	<b>131,7</b>

Quelle: Bürger- und Ordnungsamt der Landeshauptstadt Kiel

Grafik 214. Veränderung der Einwohner/innen in den Stadtteilen seit 1987

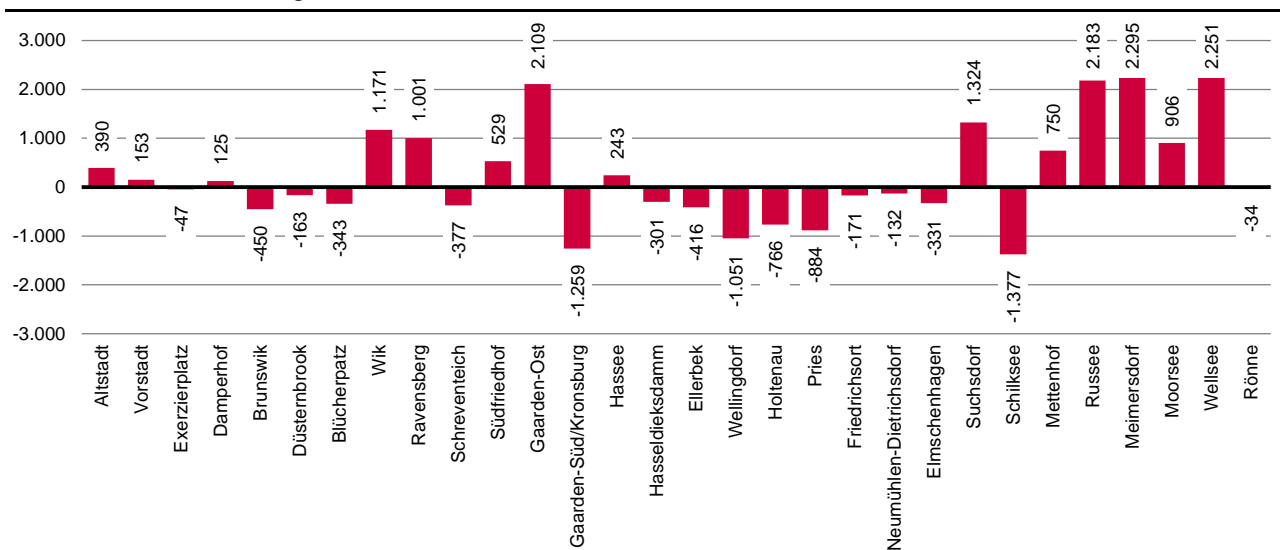

## 220. Bevölkerung in den Kieler Statistischen Bezirken

Stat. Bez.	zugehöriger Stadtteil	Jahr								Veränderung seit 2005	
		2005	2010	2015	2016	2017	2018	2019	davon		
									männl.		weibl.
01.0	Altstadt	622	608	665	757	835	1.006	1.139	572	567	517
02.0	Vorstadt	998	1.089	1.305	1.275	1.318	1.313	1.284	642	642	286
03.0	Exerzierplatz	5.985	6.237	6.397	6.480	6.511	6.507	6.409	3.086	3.323	424
04.0	Damperhof	3.021	3.124	3.329	3.349	3.325	3.377	3.339	1.633	1.706	318
05.0	Brunswik	5.715	6.236	6.488	6.420	6.345	6.318	6.225	2.863	3.362	510
06.0	Düsternbrook	3.008	2.986	3.192	3.203	3.239	3.158	3.187	1.567	1.620	179
07.0	Blücherplatz	10.496	10.818	11.245	11.225	11.221	11.217	11.178	5.167	6.011	682
08.1	Wik	5.855	6.012	6.092	6.075	6.093	6.079	5.988	2.838	3.150	133
08.2	Wik	4.782	4.872	5.509	5.764	5.560	5.702	5.638	2.829	2.809	856
08.3	Wik	2.258	2.551	3.163	3.171	3.213	3.158	3.161	1.517	1.644	903
08.4	Wik	4.434	4.390	4.469	4.633	4.701	4.655	4.670	2.229	2.441	236
08.5	Wik	83	79	84	94	89	101	104	48	56	21
09.1	Ravensberg	10.317	10.582	11.052	11.084	11.159	10.982	10.921	5.103	5.818	604
09.2	Ravensberg	287	555	716	749	761	733	769	352	417	482
09.3	Ravensberg	404	444	478	553	503	467	470	274	196	66
10.0	Schreventeich	11.077	11.427	11.898	11.907	11.888	11.978	11.869	5.684	6.185	792
11.2	Südfriedhof	374	362	364	359	358	362	371	182	189	-3
11.3	Südfriedhof	281	281	271	276	274	272	269	133	136	-12
11.4	Südfriedhof	454	417	422	444	443	466	443	226	217	-11
11.5	Südfriedhof	10.530	10.901	11.745	11.930	12.002	12.015	11.850	5.858	5.992	1.320
11.6	Südfriedhof	2.188	2.245	2.300	2.273	2.259	2.272	2.279	1.074	1.205	91
12.1	Gaarden-Ost	53	139	274	283	159	173	186	100	86	133
12.2	Gaarden-Ost	16.032	16.150	18.040	18.623	18.719	18.460	18.372	10.059	8.313	2.340
13.1	Gaarden-Süd/Kronsborg	172	178	172	175	162	163	174	94	80	2
13.2	Gaarden-Süd/Kronsborg	4.981	4.956	4.941	4.958	5.042	5.033	5.017	2.365	2.652	36
13.3	Gaarden-Süd/Kronsborg	1.493	1.503	1.502	1.490	1.478	1.494	1.471	739	732	-22
13.4	Gaarden-Süd/Kronsborg	3.678	3.821	3.972	4.064	4.082	4.009	3.973	2.149	1.824	295
14.1	Hassee	1.798	1.905	2.013	2.036	2.072	2.015	2.017	1.197	820	219
14.3	Hassee	1.348	1.345	1.330	1.322	1.296	1.308	1.297	638	659	-51
14.4	Hassee	8.479	8.503	8.721	8.678	8.702	8.744	8.883	4.430	4.453	404
14.5	Hassee	288	275	270	270	277	273	280	147	133	-8
15.1	Hasseldieksdamm	936	995	1.025	1.018	1.011	979	966	472	494	30
15.2	Hasseldieksdamm	1.911	1.813	1.813	1.835	1.841	1.848	1.835	903	932	-76
16.0	Ellerbek	5.646	5.841	6.003	6.226	6.321	6.363	6.322	3.213	3.109	676
17.0	Wellingdorf	7.706	7.989	8.010	8.083	8.032	8.026	8.049	3.878	4.171	343
18.1	Holtenau	5.038	4.979	5.730	5.622	5.439	5.448	5.326	2.730	2.596	288
18.2	Holtenau	259	215	264	265	263	315	301	160	141	42
19.0	Pries	7.348	7.273	7.450	7.493	7.421	7.422	7.307	3.572	3.735	-41
20.0	Friedrichsort	2.364	2.153	2.095	2.096	2.092	2.083	2.069	978	1.091	-295
21.1	Neumühlen-Dietrichsdorf	11	16	14	12	11	10	11	6	5	-
21.2	Neumühlen-Dietrichsdorf	10.532	10.594	10.934	11.376	11.470	11.416	11.478	5.755	5.723	946
21.3	Neumühlen-Dietrichsdorf	1.334	1.304	1.225	1.243	1.250	1.251	1.253	619	634	-81
22.1	Elmschenhagen	6.688	6.501	6.428	6.347	6.407	6.494	6.487	3.221	3.266	-201
22.2	Elmschenhagen	8.035	7.927	8.119	8.181	8.134	8.117	8.094	3.918	4.176	59
22.3	Elmschenhagen	2.722	2.667	2.615	2.641	2.646	2.640	2.651	1.286	1.365	-71
22.4	Elmschenhagen	36	25	30	27	33	33	32	17	15	-4
23.1	Suchsdorf	168	42	49	50	48	53	51	25	26	-117
23.2	Suchsdorf	8.510	9.234	9.383	9.358	9.342	9.279	9.256	4.473	4.783	746
23.3	Suchsdorf	2	2	4	6	6	7	7	4	3	5
24.1	Schilksee	5.299	5.154	4.918	5.016	4.954	4.896	4.826	2.270	2.556	-473
24.2	Schilksee	49	66	65	81	73	77	79	43	36	30
25.1	Mettenhof	3.147	3.155	3.419	3.460	3.469	3.447	3.457	1.696	1.761	310
25.2	Mettenhof	15.395	15.818	16.296	16.499	16.562	16.561	16.440	8.006	8.434	1.045
26.0	Russee	7.513	7.297	7.057	7.113	7.076	7.066	7.054	3.369	3.685	-459
27.1	Meimersdorf	686	1.129	1.737	1.767	1.802	1.807	1.819	920	899	1.133
27.2	Meimersdorf	1.180	1.565	1.551	1.515	1.557	1.519	1.494	745	749	314
28.1	Moorsee	807	873	909	916	924	929	933	476	457	126
28.2	Moorsee	269	282	272	296	288	289	288	140	148	19
28.3	Moorsee	224	433	653	718	740	735	733	368	365	509
28.4	Moorsee	120	146	146	149	142	145	140	70	70	20
29.0	Wellsee	5.052	5.094	5.208	5.264	5.325	5.302	5.350	2.645	2.705	298
30.0	Rönne	419	435	428	430	425	425	436	211	225	17
<b>Kiel insgesamt</b>		<b>230.897</b>	<b>236.008</b>	<b>246.269</b>	<b>249.023</b>	<b>249.190</b>	<b>248.792</b>	<b>247.777</b>	<b>121.984</b>	<b>125.793</b>	<b>16.880</b>

Quelle: Bürger- und Ordnungsamt der Landeshauptstadt Kiel



**221. Bevölkerung in den Kieler PLZ-Bezirken**

PLZ-Bezirk	Jahr									Veränderung seit 2000		
	2000	2005	2010	2015	2016	2017	2018	2019	davon			
										männl.	weibl.	abs.
24103	10.141	10.350	10.774	11.413	11.566	11.707	11.926	11.903	5.806	6.097	1.762	17,4
24105	19.466	19.219	20.040	20.925	20.848	20.805	20.693	20.590	9.597	10.993	1.124	5,8
24106	17.724	17.411	17.904	19.317	19.737	19.656	19.695	19.561	9.461	10.100	1.837	10,4
24107	7.775	8.680	9.278	9.436	9.414	9.396	9.339	9.314	4.502	4.812	1.539	19,8
24109	21.189	21.389	21.781	22.553	22.812	22.883	22.835	22.698	11.077	11.621	1.509	7,1
24111	7.298	7.513	7.297	7.057	7.113	7.076	7.066	7.054	3.369	3.685	-244	-3,3
24113	17.203	17.066	17.162	17.447	17.439	17.551	17.536	17.668	8.871	8.797	465	2,7
24114	13.217	13.371	13.789	14.678	14.836	14.892	14.921	14.769	7.247	7.522	1.552	11,7
24116	11.143	11.353	11.711	12.181	12.202	12.170	12.255	12.137	5.811	6.326	994	8,9
24118	10.620	11.008	11.581	12.246	12.386	12.423	12.182	12.160	5.729	6.431	1.540	14,5
24143	20.040	20.212	20.520	22.700	23.407	23.393	23.097	22.960	12.529	10.431	2.920	14,6
24145	9.555	10.291	11.490	12.444	12.579	12.723	12.687	12.708	6.335	6.373	3.153	33,0
24146	10.858	10.768	10.604	10.739	10.826	10.786	10.764	10.755	5.211	5.544	-103	-0,9
24147	6.488	6.677	6.491	6.423	6.343	6.401	6.487	6.477	3.214	3.263	-11	0,0
24148	13.476	13.354	13.832	14.015	14.311	14.355	14.391	14.373	7.092	7.281	897	6,7
24149	11.996	11.877	11.914	12.173	12.631	12.731	12.677	12.742	6.380	6.362	746	6,2
24159	20.855	20.358	19.840	20.522	20.573	20.242	20.241	19.908	9.753	10.155	-947	-4,5
<b>Kiel insg.</b>	<b>229.044</b>	<b>230.897</b>	<b>236.008</b>	<b>246.269</b>	<b>249.023</b>	<b>249.190</b>	<b>248.792</b>	<b>247.777</b>	<b>121.984</b>	<b>125.793</b>	<b>18.733</b>	<b>8,2</b>

Quelle: Bürger- und Ordnungsamt der Landeshauptstadt Kiel

**Grafik 215. Einwohner/innen in den Kieler PLZ-Bezirken 2019**

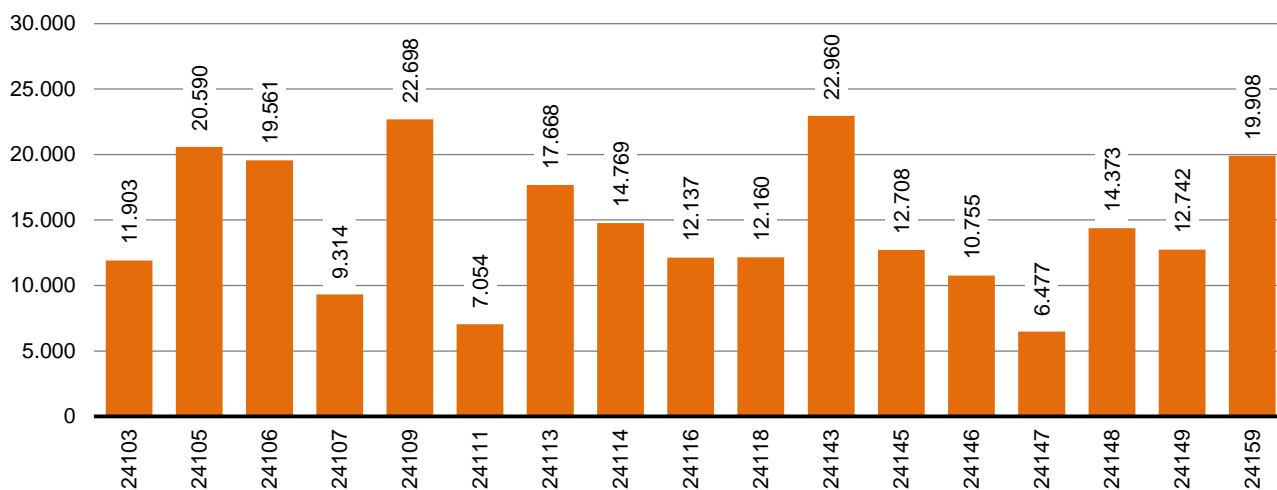

**222. Entwicklung der ausländischen Bevölkerung seit 1970**

Jahr	insgesamt		davon			
	Anteil an der Bevölkerung insgesamt		männlich		weiblich	
	absolut	in %	absolut	in % von 1	absolut	in % von 1
	1	2	3	4	5	6
1970	4.099	1,5	2.620	63,9	1.479	36,1
1975	11.747	4,5	6.834	58,2	4.913	41,8
1976	11.613	4,5	6.648	57,2	4.965	42,8
1977	11.490	4,5	6.492	56,5	4.998	43,5
1978	11.313	4,4	6.323	55,9	4.990	44,1
1979	12.283	4,9	6.853	55,8	5.430	44,2
1980	14.013	5,6	7.970	56,9	6.043	43,1
1981	14.935	6,0	8.483	56,8	6.452	43,2
1982	15.313	6,2	8.621	56,3	6.692	43,7
1983	15.363	6,2	8.630	56,2	6.733	43,8
1984	13.463	5,5	7.551	56,1	5.912	43,9
1985	13.205	5,4	7.296	55,3	5.909	44,7
1986	13.413	5,6	7.346	54,8	6.067	45,2
1987	13.592	5,7	7.430	54,7	6.162	45,3
1988	14.466	6,1	7.898	54,6	6.568	45,4
1989	15.355	6,4	8.361	54,5	6.993	45,5
1990	16.284	6,7	8.863	54,4	7.421	45,6
1991	17.035	7,0	9.347	54,9	7.688	45,1
1992	18.630	7,6	10.404	55,8	8.226	44,2
1993	19.585	8,0	10.931	55,8	8.654	44,2
1994	19.364	8,0	10.604	54,8	8.760	45,2
1995	20.164	8,3	11.111	55,1	9.053	44,9
1996	20.397	8,5	11.193	54,9	9.204	45,1
1997	20.583	8,7	11.220	54,5	9.363	45,5
1998	20.901	8,9	11.355	54,3	9.546	45,7
1999	20.019	8,7	10.938	54,6	9.081	45,4
2000	19.775	8,6	10.677	54,0	9.098	46,0
2001	20.576	9,0	11.025	53,6	9.551	46,4
2002	20.580	9,0	10.902	53,0	9.678	47,0
2003	20.413	8,9	10.648	52,2	9.763	47,8
2004	19.855	8,6	10.233	51,5	9.622	48,5
2005	20.175	8,7	10.319	51,1	9.856	48,9
2006	20.034	8,6	10.300	51,4	9.734	48,6
2007	20.104	8,6	10.345	51,5	9.759	48,5
2008	19.398	8,3	9.889	51,0	9.509	49,0
2009	19.151	8,1	9.687	50,6	9.464	49,4
2010	18.835	8,0	9.479	50,3	9.356	49,7
2011	18.661	7,9	9.375	50,2	9.286	49,8
2012	19.252	8,0	9.733	50,6	9.519	49,4
2013	19.979	8,3	10.139	50,7	9.840	49,3
2014	21.883	9,0	11.292	51,6	10.591	48,4
2015	25.763	10,5	13.645	53,0	12.118	47,0
2016	28.995	11,6	15.503	53,5	13.492	46,5
2017	30.160	12,1	16.016	53,1	14.144	46,9
2018	30.636	12,3	16.223	53,0	14.413	47,0
2019	31.496	12,7	16.604	52,7	14.892	47,3

Quelle: 1970 Statistisches Landesamt Schleswig-Holstein, ab 1971 Bürger- und Ordnungsamt der Landeshauptstadt Kiel, Einwohner am Ort der alleinigen- oder Hauptwohnung jeweils zum 31.12. des Jahres

**Grafik 216. Entwicklung der ausländischen Bevölkerung seit 1970**

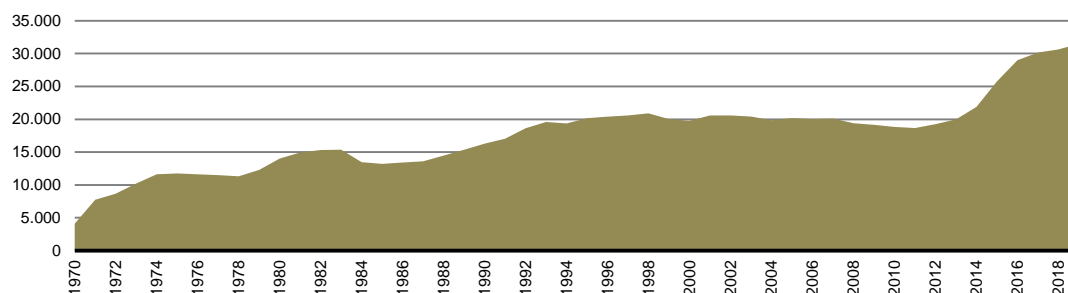

## 223. Ausländer/innen nach Altersjährgängen - 2019

Alter	Ausländer/innen insgesamt		davon		Alter	Ausländer/innen insgesamt		davon	
	abs.	in % <sup>1</sup>	männlich	weiblich		abs.	in % <sup>1</sup>	männlich	weiblich
<1	384	16,9	190	194	50	392	11,3	189	203
1	411	17,7	207	204	51	352	9,6	179	173
2	409	18,1	210	199	52	325	8,9	164	161
3	408	18,1	205	203	53	353	9,5	199	154
4	356	16,2	170	186	54	321	9,0	167	154
5	331	15,6	166	165	55	270	7,5	128	142
6	315	15,7	170	145	56	270	7,6	145	125
7	326	16,7	166	160	57	288	8,5	147	141
8	314	16,0	163	151	58	227	7,3	117	110
9	314	15,9	150	164	59	216	6,8	108	108
10	301	15,6	149	152	60	219	7,2	97	122
11	310	15,9	149	161	61	184	6,3	107	77
12	292	15,0	133	159	62	204	7,4	89	115
13	258	13,4	145	113	63	192	7,1	85	107
14	260	13,8	129	131	64	196	7,7	89	107
15	237	12,5	107	130	65	157	6,2	69	88
16	269	14,1	134	135	66	133	5,8	52	81
17	249	12,2	139	110	67	178	7,5	68	110
18	303	13,9	177	126	68	161	7,0	65	96
19	351	12,4	179	172	69	201	8,5	81	120
20	514	14,1	305	209	70	141	6,6	55	86
21	537	12,6	303	234	71	170	7,5	78	92
22	578	12,9	334	244	72	152	7,6	75	77
23	728	15,1	400	328	73	151	7,9	68	83
24	714	15,4	404	310	74	141	8,8	70	71
25	812	16,4	453	359	75	126	6,3	59	67
26	790	16,5	469	321	76	86	4,3	55	31
27	821	16,9	462	359	77	119	5,8	64	55
28	852	18,0	501	351	78	88	3,8	39	49
29	823	17,1	473	350	79	97	4,4	44	53
30	803	17,8	436	367	80	72	3,6	37	35
31	766	17,8	432	334	81	61	3,2	37	24
32	726	18,0	413	313	82	52	3,0	29	23
33	686	18,4	391	295	83	56	3,8	25	31
34	662	19,1	383	279	84	31	2,4	16	15
35	665	19,9	370	295	85	33	2,9	11	22
36	648	19,3	347	301	86	23	3,1	11	12
37	604	18,7	334	270	87	22	3,6	12	10
38	552	17,7	280	272	88	18	2,9	6	12
39	586	18,9	311	275	89	17	3,0	4	13
40	527	18,6	273	254	90 +	45	2,1	14	31
41	504	17,8	267	237					
42	531	19,2	246	285					
43	504	18,3	251	253					
44	511	18,5	262	249					
45	473	18,2	246	227					
46	432	16,3	233	199					
47	432	15,1	222	210					
48	399	13,2	210	189					
49	378	11,8	201	177					

Quelle: Bürger- und Ordnungsamt der Landeshauptstadt Kiel

<sup>1</sup> Anteil in Prozent von allen Einwohner/innen dieses Alters

**Grafik 217.** Altersaufbau der ausländischen Bevölkerung in Kiel

**Alterspyramide der Ausländerinnen und Ausländer in Kiel**  
(Stand: 31.12.2019)

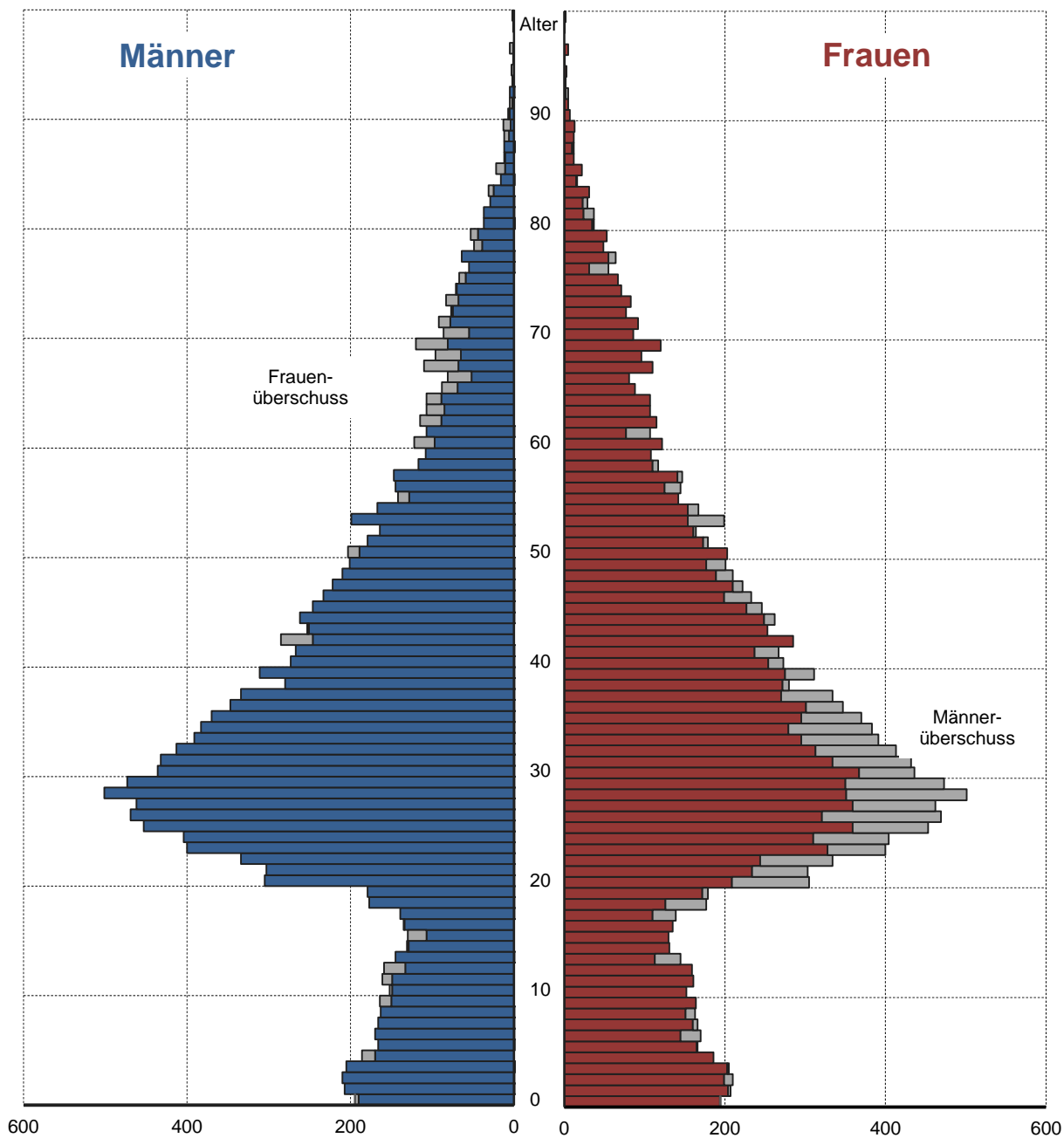

Quelle: Bürger- und Ordnungsamt der Landeshauptstadt Kiel

224. Ausländische Bevölkerung nach Altersgruppen und Geschlecht

Jahr	ins-gesamt	Altersgruppe von ... bis unter ...								
		0 -< 1	1 -< 6	6 -< 15	15 -< 18	18 -< 21	21 -< 45	45 -< 60	60 -< 65	65 u. ä.
insgesamt										
2005	20.175	124	604	1.759	598	732	10.769	3.536	874	1.179
2006	20.034	129	624	1.611	569	721	10.684	3.493	934	1.269
2007	20.104	110	630	1.546	567	705	10.684	3.491	965	1.406
2008	19.344	86	558	1.381	570	555	10.269	3.404	1.015	1.506
2009	19.151	88	509	1.227	540	626	10.158	3.419	1.008	1.576
2010	18.835	105	497	1.144	482	603	9.873	3.379	1.044	1.708
2011	18.661	100	533	1.051	467	615	9.875	3.297	969	1.754
2012	19.252	100	587	1.005	419	644	10.252	3.390	964	1.891
2013	19.979	110	632	1.054	417	661	10.696	3.533	900	1.976
2014	21.883	158	771	1.222	499	766	11.587	3.859	907	2.114
2015	25.763	208	1.120	1.746	625	1.056	13.534	4.285	918	2.271
2016	28.995	321	1.375	2.201	713	1.252	15.126	4.684	947	2.376
2017	30.160	354	1.576	2.340	725	1.286	15.590	4.836	959	2.494
2018	30.636	377	1.764	2.548	772	1.201	15.627	4.901	958	2.488
2019	31.496	384	1.915	2.690	755	1.168	15.930	5.128	995	2.531
männlich										
2005	10.319	64	311	926	309	363	5.477	1.775	495	599
2006	10.300	68	336	838	299	361	5.498	1.740	521	639
2007	10.345	59	329	817	302	344	5.512	1.727	530	725
2008	9.835	48	298	725	311	239	5.198	1.705	526	785
2009	9.687	51	272	643	301	322	5.080	1.687	500	831
2010	9.479	54	259	592	271	315	4.915	1.688	485	900
2011	9.375	52	285	541	252	341	4.900	1.645	441	918
2012	9.733	45	296	499	232	363	5.158	1.738	411	991
2013	10.139	58	309	510	211	372	5.480	1.803	376	1.020
2014	11.292	80	390	565	264	417	6.092	2.028	388	1.068
2015	13.645	105	563	851	338	605	7.399	2.256	406	1.122
2016	15.503	162	685	1.100	413	711	8.375	2.476	426	1.155
2017	16.016	185	792	1.155	396	770	8.581	2.525	434	1.178
2018	16.223	188	887	1.264	423	706	8.608	2.539	461	1.147
2019	16.604	190	958	1.354	380	661	8.795	2.655	467	1.144
weiblich										
2005	9.856	60	293	833	289	369	5.292	1.761	379	580
2006	9.734	61	288	773	270	360	5.186	1.753	413	630
2007	9.759	51	301	729	265	361	5.172	1.764	435	681
2008	9.509	38	260	656	259	316	5.071	1.699	489	721
2009	9.464	37	237	584	239	304	5.078	1.732	508	745
2010	9.356	51	238	552	211	288	4.958	1.691	559	808
2011	9.286	48	248	510	215	274	4.975	1.652	528	836
2012	9.519	55	291	506	187	281	5.094	1.652	553	900
2013	9.840	52	323	544	206	289	5.216	1.730	524	956
2014	10.591	78	381	657	235	349	5.495	1.831	519	1.046
2015	12.118	103	557	895	287	451	6.135	2.029	512	1.149
2016	13.492	159	690	1.101	300	541	6.751	2.208	521	1.221
2017	14.144	169	784	1.185	329	516	7.009	2.311	525	1.316
2018	14.413	189	877	1.284	349	495	7.019	2.362	497	1.341
2019	14.892	194	957	1.336	375	507	7.135	2.473	528	1.387

Quelle: Bürger- und Ordnungsamt der Landeshauptstadt Kiel

**225. Ausländische Bevölkerung nach Altersgruppen und Geschlecht in den Stadtteilen - 2019**

Stadtteil	insgesamt	Altersgruppe von ... bis unter ...								
		0 -< 1	1 -< 6	6 -< 15	15 -< 18	18 -< 21	21 -< 45	45 -< 60	60 -< 65	65 u. ä.
<b>insgesamt</b>										
Altstadt	195	1	14	7	6	6	118	34	1	8
Vorstadt	198	2	15	14	-	3	105	35	6	18
Exerzierplatz	584	5	17	18	4	20	374	86	20	40
Damperhof	310	2	9	15	5	12	202	40	6	19
Brunswik	459	3	14	18	6	12	295	62	10	39
Düsternbrook	436	1	31	13	1	13	307	39	8	23
Blücherplatz	522	6	15	15	2	10	330	75	13	56
Wik	1.904	14	59	76	25	92	1.260	218	46	114
Ravensberg	1.120	3	8	13	6	60	889	80	25	36
Schreventeich	741	3	18	32	8	22	494	91	17	56
Südfriedhof	1.575	15	75	102	27	62	882	250	46	116
Gaarden-Ost	7.178	98	499	752	202	272	3.171	1.319	244	621
Gaarden-Süd/Kronsburg	1.403	25	106	105	41	49	679	228	41	129
Hassee	1.312	17	62	88	19	58	659	229	50	130
Hasseldieksdamm	123	1	4	1	3	2	61	28	5	18
Ellerbek	1.078	12	52	93	32	25	544	194	30	96
Wellingdorf	1.036	17	64	87	30	30	474	201	43	90
Holtenau	762	7	38	83	34	33	431	91	15	30
Pries	643	8	52	56	21	27	242	124	27	86
Friedrichsort	245	4	11	16	5	6	95	42	17	49
Neumühlen-Dietrichsdorf	2.229	40	175	200	69	107	1.072	321	54	191
Elmschenhagen	1.435	19	94	102	36	55	685	260	50	134
Suchsdorf	366	5	16	16	7	13	155	79	16	59
Schilksee	199	1	2	15	3	4	78	35	16	45
Mettenhof	4.420	65	408	684	138	142	1.893	716	146	228
Russee	291	4	13	17	5	11	117	83	10	31
Meimersdorf	129	-	13	9	1	6	59	22	4	15
Moorsee	135	-	11	14	1	3	59	25	10	12
Wellsee	462	6	20	29	18	13	198	121	18	39
Rönne	6	-	-	-	-	-	2	-	1	3
<b>Kiel insgesamt</b>	<b>31.496</b>	<b>384</b>	<b>1.915</b>	<b>2.690</b>	<b>755</b>	<b>1.168</b>	<b>15.930</b>	<b>5.128</b>	<b>995</b>	<b>2.531</b>
<b>darunter weiblich</b>										
Altstadt	93	1	8	5	5	1	53	13	-	7
Vorstadt	97	2	7	4	-	2	53	16	2	11
Exerzierplatz	256	2	8	11	2	8	162	32	10	21
Damperhof	137	2	4	9	2	5	85	17	2	11
Brunswik	222	1	10	7	2	4	150	23	5	20
Düsternbrook	190	-	13	5	-	5	131	19	4	13
Blücherplatz	247	3	8	9	-	4	149	37	9	28
Wik	887	7	36	36	9	38	558	109	30	64
Ravensberg	554	1	5	7	5	31	429	45	15	16
Schreventeich	348	1	9	21	5	8	224	41	10	29
Südfriedhof	749	8	37	51	14	28	398	129	25	59
Gaarden-Ost	3.264	53	235	363	100	123	1.299	617	122	352
Gaarden-Süd/Kronsburg	627	14	45	56	20	14	295	99	20	64
Hassee	576	7	25	48	9	17	275	100	23	72
Hasseldieksdamm	66	-	3	1	1	1	31	15	4	10
Ellerbek	486	4	25	41	18	11	229	93	14	51
Wellingdorf	522	12	28	56	14	16	226	103	20	47
Holtenau	270	1	15	39	21	6	120	38	10	20
Pries	327	5	22	26	11	16	121	68	16	42
Friedrichsort	125	4	9	9	2	2	47	22	7	23
Neumühlen-Dietrichsdorf	1.046	21	93	93	33	50	462	149	38	107
Elmschenhagen	678	10	37	53	19	21	306	135	25	72
Suchsdorf	199	4	10	6	4	9	86	38	8	34
Schilksee	101	-	2	7	3	2	34	22	7	24
Mettenhof	2.254	25	230	338	64	66	972	352	74	133
Russee	172	3	8	9	5	8	68	46	7	18
Meimersdorf	77	-	7	4	-	6	37	11	3	9
Moorsee	67	-	8	10	1	2	28	9	4	5
Wellsee	252	3	10	12	6	3	106	75	14	23
Rönne	3	-	-	-	-	-	1	-	-	2
<b>Kiel insgesamt</b>	<b>14.892</b>	<b>194</b>	<b>957</b>	<b>1.336</b>	<b>375</b>	<b>507</b>	<b>7.135</b>	<b>2.473</b>	<b>528</b>	<b>1.387</b>

Quelle: Bürger- und Ordnungsamt der Landeshauptstadt Kiel

**226. Ausländische Bevölkerung nach Altersgruppen und Stadtteilen - 2019**

Stadtteil	davon in der Altersgruppe von ... bis unter ... Jahre																	ins-gesamt			
	0-<3	3-<6	6-<10	10-<12	12-<15	15-<18	18-<21	21-<25	25-<30	30-<35	35-<40	40-<45	45-<50	50-<55	55-<60	60-<65	65-<70		70-<75	75-<80	80 u.ä.
Altstadt	195	8	7	4	-	3	6	6	17	29	38	21	13	10	19	5	1	5	1	2	-
Vorstadt	198	11	6	8	3	3	-	3	21	28	29	13	14	12	15	8	6	6	3	4	5
Exerzierplatz	584	11	11	9	2	7	4	20	53	116	100	61	44	39	25	22	20	15	11	7	7
Dampferhof	310	6	5	8	1	6	5	12	30	61	51	34	26	15	12	13	6	10	4	1	4
Brunswik	459	11	6	7	4	7	6	12	29	82	73	57	54	28	23	11	10	19	7	6	7
Düsterbrook	436	19	13	9	1	3	1	13	52	124	63	44	24	21	12	6	8	6	5	5	7
Blücherplatz	522	13	8	9	2	4	2	10	37	86	77	77	53	26	21	28	13	20	12	9	15
Wik	1.904	34	39	34	19	23	25	92	269	437	273	149	132	93	70	55	46	37	32	21	24
Ravensberg	1.120	8	3	5	3	5	6	60	249	349	181	74	36	26	28	26	25	19	7	6	4
Schreventeich	741	10	11	12	9	11	8	22	61	175	125	75	58	42	27	22	17	24	13	8	11
Südfriedhof	1.575	45	45	50	23	29	27	62	136	230	232	181	103	103	86	61	46	37	33	23	23
Gaarden-Ost	7.178	311	286	339	174	239	202	272	488	729	742	657	555	539	452	328	244	193	181	142	105
Gaarden-Süd/Kronsburg	1.403	71	60	48	29	28	41	49	115	170	143	146	105	93	84	51	41	46	39	27	17
Hassee	1.312	42	37	41	18	29	19	58	104	150	152	125	128	96	75	58	50	49	40	22	19
Hasseldieksdamm	123	2	3	1	-	-	3	2	12	10	13	14	12	16	7	5	5	5	6	3	4
Ellerbek	1.078	39	25	43	18	32	32	25	80	116	107	125	116	75	70	49	30	34	22	25	15
Wellingdorf	1.036	44	37	36	23	28	30	30	78	113	92	100	91	79	75	47	43	26	32	19	13
Holtenu	762	24	21	42	19	22	34	33	87	106	96	82	60	40	30	21	15	11	7	7	5
Pries	643	23	37	25	14	17	21	27	35	40	55	61	51	44	46	34	27	24	38	13	11
Friedrichsort	245	7	8	11	3	2	5	6	12	21	16	22	24	18	11	13	17	14	19	9	7
Neumühlen-Dietrichsdorf	2.229	121	94	88	48	64	69	107	203	287	234	173	175	137	102	82	54	50	71	52	18
Elmschenhagen	1.435	65	48	48	20	34	36	55	92	155	154	142	142	122	88	50	50	37	48	28	21
Suchsdorf	366	10	11	9	2	5	7	13	21	31	40	29	34	32	28	19	16	24	15	7	13
Schilksee	199	1	2	8	4	3	3	4	7	14	22	19	16	9	16	10	16	13	10	10	12
Mettenhof	4.420	235	238	338	154	192	138	142	228	366	434	463	402	300	235	181	146	63	71	41	53
Russee	291	10	7	10	3	4	5	11	9	23	22	29	34	37	26	20	10	13	10	6	2
Meimersdorf	129	7	6	3	3	3	1	6	7	6	17	17	12	8	8	6	4	5	5	4	1
Moorsee	135	4	7	8	4	2	1	3	5	11	10	14	19	12	7	6	10	5	3	2	2
Wellsee	462	12	14	16	8	5	18	13	18	33	52	51	44	42	45	34	18	18	10	7	4
Rönne	6	-	-	-	-	-	-	-	2	-	-	-	-	-	-	-	1	2	-	-	1
<b>Kiel insgesamt</b>	<b>31.496</b>	<b>1.204</b>	<b>1.095</b>	<b>1.269</b>	<b>611</b>	<b>810</b>	<b>755</b>	<b>1.168</b>	<b>2.557</b>	<b>4.098</b>	<b>3.643</b>	<b>3.055</b>	<b>2.577</b>	<b>2.114</b>	<b>1.743</b>	<b>1.271</b>	<b>995</b>	<b>830</b>	<b>755</b>	<b>516</b>	<b>430</b>

Quelle: Bürger- und Ordnungsamt der Landeshauptstadt Kiel

**227. Prozentuale Verteilung der ausländischen Bevölkerung nach Altersgruppen und Stadtteilen - 2019**

Stadtteil	insgesamt	davon in der Altersgruppe von ... bis unter ... Jahre																				
		0-<3	3-<6	6-<10	10-<12	12-<15	15-<18	18-<21	21-<25	25-<30	30-<35	35-<40	40-<45	45-<50	50-<55	55-<60	60-<65	65-<70	70-<75	75-<80	80 u.ä.	
Altstadt	100,0	4,1	3,6	2,1	-	1,5	3,1	3,1	8,7	14,9	19,5	10,8	6,7	5,1	9,7	2,6	0,5	2,6	0,5	2,6	0,5	-
Vorstadt	100,0	5,6	3,0	4,0	1,5	1,5	-	1,5	10,6	14,1	14,6	6,6	7,1	6,1	7,6	4,0	3,0	3,0	3,0	1,5	2,0	2,5
Exerzierplatz	100,0	1,9	1,9	1,5	0,3	1,2	0,7	3,4	9,1	19,9	17,1	10,4	7,5	6,7	4,3	3,8	3,4	2,6	1,9	1,2	1,2	1,2
Dampferhof	100,0	1,9	1,6	2,6	0,3	1,9	1,6	3,9	9,7	19,7	16,5	11,0	8,4	4,8	3,9	4,2	1,9	3,2	1,3	0,3	1,3	1,3
Brunswik	100,0	2,4	1,3	1,5	0,9	1,5	1,3	2,6	6,3	17,9	15,9	12,4	11,8	6,1	5,0	2,4	2,2	4,1	1,5	1,5	1,3	1,5
Düsterbrook	100,0	4,4	3,0	2,1	0,2	0,7	0,2	3,0	11,9	28,4	14,4	10,1	5,5	4,8	2,8	1,4	1,8	1,4	1,1	1,1	1,1	1,6
Blücherplatz	100,0	2,5	1,5	1,7	0,4	0,8	0,4	1,9	7,1	16,5	14,8	14,8	10,2	5,0	4,0	5,4	2,5	3,8	2,3	1,7	2,9	2,9
Wik	100,0	1,8	2,0	1,8	1,0	1,2	1,3	4,8	14,1	23,0	14,3	7,8	6,9	4,9	3,7	2,9	2,4	1,9	1,7	1,1	1,3	1,3
Ravensberg	100,0	0,7	0,3	0,4	0,3	0,4	0,5	5,4	22,2	31,2	16,2	6,6	3,2	2,3	2,5	2,3	2,2	1,7	0,6	0,5	0,4	0,4
Schreventeich	100,0	1,3	1,5	1,6	1,2	1,5	1,1	3,0	8,2	23,6	16,9	10,1	7,8	5,7	3,6	3,0	2,3	3,2	1,8	1,1	1,1	1,5
Südfriedhof	100,0	2,9	2,9	3,2	1,5	1,8	1,7	3,9	8,6	14,6	14,7	11,5	6,5	6,5	5,5	3,9	2,9	2,3	2,1	1,5	1,5	1,5
Gaarden-Ost	100,0	4,3	4,0	4,7	2,4	3,3	2,8	3,8	6,8	10,2	10,3	9,2	7,7	7,5	6,3	4,6	3,4	2,7	2,5	2,0	1,5	1,5
Gaarden-Süd/Kronsburg	100,0	5,1	4,3	3,4	2,1	2,0	2,9	3,5	8,2	12,1	10,2	10,4	7,5	6,6	6,0	3,6	2,9	3,3	2,8	1,9	1,2	1,2
Hassee	100,0	3,2	2,8	3,1	1,4	2,2	1,4	4,4	7,9	11,4	11,6	9,5	9,8	7,3	5,7	4,4	3,8	3,7	3,0	1,7	1,4	1,4
Hasseldieksdamm	100,0	1,6	2,4	0,8	-	-	2,4	1,6	9,8	8,1	10,6	11,4	9,8	13,0	5,7	4,1	4,1	4,1	4,9	2,4	2,4	3,3
Eilerbek	100,0	3,6	2,3	4,0	1,7	3,0	3,0	2,3	7,4	10,8	9,9	11,6	10,8	7,0	6,5	4,5	2,8	3,2	2,0	2,3	1,4	1,4
Wellingdorf	100,0	4,2	3,6	3,5	2,2	2,7	2,9	2,9	7,5	10,9	8,9	9,7	8,8	7,6	7,2	4,5	4,2	2,5	3,1	1,8	1,3	1,3
Holtenu	100,0	3,1	2,8	5,5	2,5	2,9	4,5	4,3	11,4	13,9	12,6	10,8	7,9	5,2	3,9	2,8	2,0	1,4	0,9	0,9	0,7	0,7
Pries	100,0	3,6	5,8	3,9	2,2	2,6	3,3	4,2	5,4	6,2	8,6	9,5	7,9	6,8	7,2	5,3	4,2	3,7	5,9	2,0	1,7	1,7
Friedrichsort	100,0	2,9	3,3	4,5	1,2	0,8	2,0	2,4	4,9	8,6	6,5	9,0	9,8	7,3	4,5	5,3	6,9	5,7	7,8	3,7	2,9	2,9
Neumühlen-Dietrichsdorf	100,0	5,4	4,2	3,9	2,2	2,9	3,1	4,8	9,1	12,9	10,5	7,8	7,9	6,1	4,6	3,7	2,4	2,2	3,2	2,3	0,8	0,8
Elmschenhagen	100,0	4,5	3,3	3,3	1,4	2,4	2,5	3,8	6,4	10,8	10,7	9,9	9,9	8,5	6,1	3,5	3,5	2,6	3,3	2,0	1,5	1,5
Suchsdorf	100,0	2,7	3,0	2,5	0,5	1,4	1,9	3,6	5,7	8,5	10,9	7,9	9,3	8,7	7,7	5,2	4,4	6,6	4,1	1,9	3,6	3,6
Schilksee	100,0	0,5	1,0	4,0	2,0	1,5	1,5	2,0	3,5	7,0	11,1	9,5	8,0	4,5	8,0	5,0	8,0	6,5	5,0	5,0	6,0	6,0
Mettenhof	100,0	5,3	5,4	7,6	3,5	4,3	3,1	3,2	5,2	8,3	9,8	10,5	9,1	6,8	5,3	4,1	3,3	1,4	1,6	0,9	1,2	1,2
Russee	100,0	3,4	2,4	3,4	1,0	1,4	1,7	3,8	3,1	7,9	7,6	10,0	11,7	12,7	8,9	6,9	3,4	4,5	3,4	2,1	0,7	0,7
Meimersdorf	100,0	5,4	4,7	2,3	2,3	2,3	0,8	4,7	5,4	4,7	13,2	13,2	9,3	6,2	6,2	4,7	3,1	3,9	3,9	3,1	0,8	0,8
Moorsee	100,0	3,0	5,2	5,9	3,0	1,5	0,7	2,2	3,7	8,1	7,4	10,4	14,1	8,9	5,2	4,4	7,4	3,7	2,2	1,5	1,5	1,5
Wellsee	100,0	2,6	3,0	3,5	1,7	1,1	3,9	2,8	3,9	7,1	11,3	11,0	9,5	9,1	9,7	7,4	3,9	3,9	2,2	1,5	0,9	0,9
Rönne	100,0	-	-	-	-	-	-	-	33,3	-	-	-	-	-	-	-	16,7	33,3	-	-	-	16,7
<b>Kiel insgesamt</b>	<b>100,0</b>	<b>3,8</b>	<b>3,5</b>	<b>4,0</b>	<b>1,9</b>	<b>2,6</b>	<b>2,4</b>	<b>3,7</b>	<b>8,1</b>	<b>13,0</b>	<b>11,6</b>	<b>9,7</b>	<b>8,2</b>	<b>6,7</b>	<b>5,5</b>	<b>4,0</b>	<b>3,2</b>	<b>2,6</b>	<b>2,4</b>	<b>2,6</b>	<b>1,6</b>	<b>1,4</b>

Quelle: Bürger- und Ordnungsamt der Landeshauptstadt Kiel



**228. Ausländische Bevölkerung in den Stadtteilen**

Stadtteil	Jahr							davon		Veränderung seit 2005	
	2005	2010	2015	2016	2017	2018	2019	männl.	weibl.	abs.	in %
	Altstadt	125	89	108	120	126	163	195	102	93	70
Vorstadt	170	145	265	200	206	208	198	101	97	28	16,5
Exerzierplatz	459	461	493	549	605	591	584	328	256	125	27,2
Damperhof	235	215	252	254	269	306	310	173	137	75	31,9
Brunswik	393	379	412	437	443	458	459	237	222	66	16,8
Düsternbrook	378	386	465	467	487	411	436	246	190	58	15,3
Blücherpatz	445	426	513	503	504	504	522	275	247	77	17,3
Wik	1.199	1.118	1.766	2.151	2.078	1.886	1.904	1.017	887	705	58,8
Ravensberg	1.049	836	1.058	1.210	1.206	1.095	1.120	566	554	71	6,8
Schreventeich	608	537	618	629	691	729	741	393	348	133	21,9
Südfriedhof	1.087	910	1.257	1.445	1.525	1.559	1.575	826	749	488	44,9
Gaarden-Ost	4.129	4.007	5.997	6.859	6.978	7.025	7.178	3.914	3.264	3.049	73,8
Gaarden-Süd/Kronsburg	968	902	1.184	1.291	1.357	1.345	1.403	776	627	435	44,9
Hassee	930	889	959	1.047	1.168	1.192	1.312	736	576	382	41,1
Hasseldieksdamm	112	111	106	110	115	127	123	57	66	11	9,8
Ellerbek	542	671	799	926	1.016	1.089	1.078	592	486	536	98,9
Wellingdorf	684	677	859	967	986	1.030	1.036	514	522	352	51,5
Holtenau	220	163	980	907	725	852	762	492	270	542	246,4
Pries	403	434	529	658	619	633	643	316	327	240	59,6
Friedrichsort	466	215	183	203	221	240	245	120	125	-221	-47,4
Neumühlen-Dietrichsdorf	1.066	961	1.382	1.641	1.937	2.026	2.229	1.183	1.046	1.163	109,1
Elmschenhagen	852	782	1.028	1.175	1.313	1.380	1.435	757	678	583	68,4
Suchsdorf	250	247	284	351	312	328	366	167	199	116	46,4
Schilksee	202	161	176	289	254	207	199	98	101	-3	-1,5
Mettenhof	2.537	2.434	3.200	3.627	3.964	4.214	4.420	2.166	2.254	1.883	74,2
Russee	221	203	276	293	293	308	291	119	172	70	31,7
Meimersdorf	69	89	141	140	148	131	129	52	77	60	87,0
Moorsee	68	106	133	141	153	147	135	68	67	67	98,5
Wellsee	301	276	333	398	454	447	462	210	252	161	53,5
Rönne	7	5	7	7	7	5	6	3	3	-1	-14,3
<b>Kiel insgesamt</b>	<b>20.175</b>	<b>18.835</b>	<b>25.763</b>	<b>28.995</b>	<b>30.160</b>	<b>30.636</b>	<b>31.496</b>	<b>16.604</b>	<b>14.892</b>	<b>11.321</b>	<b>56,1</b>

Quelle: Bürger- und Ordnungsamt der Landeshauptstadt Kiel

**Grafik 218.** Veränderung der ausländischen Bevölkerung in den Stadtteilen seit 2005

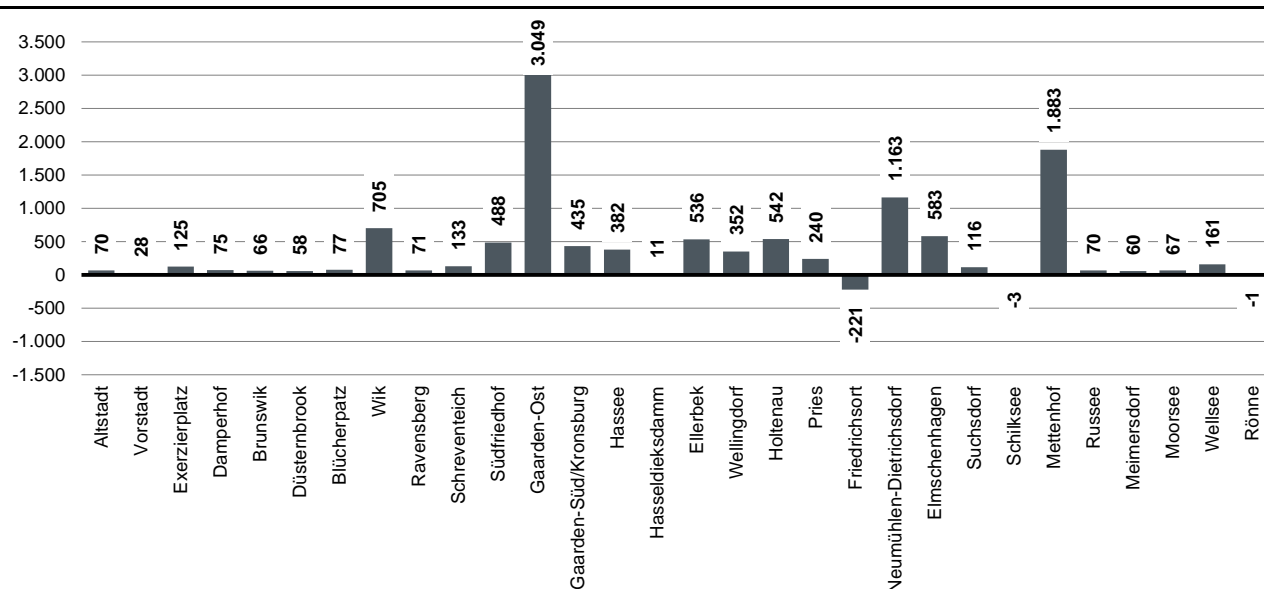

## 229. Ausländer/innen in den Kieler Statistischen Bezirken

Stat. zugehöriger Bez. Stadtteil	Jahr								Veränderung seit 2005		
	2005	2010	2015	2016	2017	2018	2019	davon		abs.	in %
								männl.	weibl.		
01.0 Altstadt	125	89	108	120	126	163	195	102	93	38	30,4
02.0 Vorstadt	170	145	265	200	206	208	198	101	97	38	22,4
03.0 Exerzierplatz	459	461	493	549	605	591	584	328	256	132	28,8
04.0 Damperhof	235	215	252	254	269	306	310	173	137	71	30,2
05.0 Brunswik	393	379	412	437	443	458	459	237	222	65	16,5
06.0 Düsternbrook	378	386	465	467	487	411	436	246	190	33	8,7
07.0 Blücherplatz	445	426	513	503	504	504	522	275	247	59	13,3
08.1 Wik	262	278	325	345	360	345	373	177	196	83	31,7
08.2 Wik	308	285	711	948	779	673	646	386	260	365	118,5
08.3 Wik	137	113	162	166	195	164	188	90	98	27	19,7
08.4 Wik	488	442	562	680	735	688	680	354	326	200	41,0
08.5 Wik	4	-	6	12	9	16	17	10	7	12	300,0
09.1 Ravensberg	758	529	686	759	792	754	744	356	388	-4	-0,5
09.2 Ravensberg	113	100	118	129	134	116	138	68	70	3	2,7
09.3 Ravensberg	178	207	254	322	280	225	238	142	96	47	26,4
10.0 Schreventeich	608	537	618	629	691	729	741	393	348	121	19,9
11.2 Südfriedhof	12	17	18	17	17	22	18	5	13	10	83,3
11.3 Südfriedhof	11	12	13	17	15	14	16	5	11	3	27,3
11.4 Südfriedhof	156	125	152	185	206	215	210	98	112	59	37,8
11.5 Südfriedhof	816	661	960	1.096	1.162	1.169	1.193	653	540	353	43,3
11.6 Südfriedhof	92	95	114	130	125	139	138	65	73	47	51,1
12.1 Gaarden-Ost	23	32	164	172	47	56	75	37	38	33	143,5
12.2 Gaarden-Ost	4.106	3.975	5.833	6.687	6.931	6.969	7.103	3.877	3.226	2.863	69,7
13.1 Gaarden-Süd/Kronsburg	39	35	39	46	35	35	29	19	10	-4	-10,3
13.2 Gaarden-Süd/Kronsburg	135	130	168	187	217	224	218	111	107	89	65,9
13.3 Gaarden-Süd/Kronsburg	26	20	20	16	20	22	30	18	12	-4	-15,4
13.4 Gaarden-Süd/Kronsburg	768	717	957	1.042	1.085	1.064	1.126	628	498	296	38,5
14.1 Hassee	298	258	332	383	410	392	441	276	165	94	31,5
14.3 Hassee	24	28	34	32	34	33	32	11	21	9	37,5
14.4 Hassee	603	602	589	628	721	762	834	446	388	159	26,4
14.5 Hassee	5	1	4	4	3	5	5	3	2	-	-
15.1 Hasseldieksdamm	42	59	42	44	43	46	34	15	19	4	9,5
15.2 Hasseldieksdamm	70	52	64	66	72	81	89	42	47	11	15,7
16.0 Ellerbek	542	671	799	926	1.016	1.089	1.078	592	486	547	100,9
17.0 Wellingdorf	684	677	859	967	986	1.030	1.036	514	522	346	50,6
18.1 Holtenau	184	150	962	889	702	792	705	458	247	608	330,4
18.2 Holtenau	36	13	18	18	23	60	57	34	23	24	66,7
19.0 Pries	403	434	529	658	619	633	643	316	327	230	57,1
20.0 Friedrichsort	466	215	183	203	221	240	245	120	125	-226	-48,5
21.1 Neumühlen-Dietrichsdorf	-	4	-	-	-	-	-	-	-	-	-
21.2 Neumühlen-Dietrichsdorf	1.046	941	1.358	1.613	1.908	1.999	2.203	1.173	1.030	953	91,1
21.3 Neumühlen-Dietrichsdorf	19	16	24	28	29	27	26	10	16	8	42,1
22.1 Elmschenhagen	311	301	393	403	428	463	480	262	218	152	48,9
22.2 Elmschenhagen	480	423	569	700	806	845	882	461	421	365	76,0
22.3 Elmschenhagen	56	57	63	69	76	69	71	32	39	13	23,2
22.4 Elmschenhagen	5	1	3	3	3	3	2	2	-	-2	-40,0
23.1 Suchsdorf	5	-	1	1	1	1	1	1	-	-4	-80,0
23.2 Suchsdorf	245	247	283	350	311	327	365	166	199	82	33,5
23.3 Suchsdorf	-	-	-	-	-	-	-	-	-	-	-
24.1 Schilksee	200	157	170	279	246	202	195	95	100	2	1,0
24.2 Schilksee	2	4	6	10	8	5	4	3	1	3	150,0
25.1 Mettenhof	350	358	509	538	612	638	693	323	370	288	82,3
25.2 Mettenhof	2.187	2.076	2.691	3.089	3.352	3.576	3.727	1.843	1.884	1.389	63,5
26.0 Russee	221	203	276	293	293	308	291	119	172	87	39,4
27.1 Meimersdorf	14	40	72	65	66	60	56	21	35	46	328,6
27.2 Meimersdorf	55	49	69	75	82	71	73	31	42	16	29,1
28.1 Moorsee	54	56	68	76	75	75	70	36	34	21	38,9
28.2 Moorsee	6	7	5	11	13	14	8	4	4	8	133,3
28.3 Moorsee	8	43	59	54	65	56	55	28	27	48	600,0
28.4 Moorsee	-	-	1	-	-	2	2	-	2	2	-
29.0 Wellsee	301	276	333	398	454	447	462	210	252	146	48,5
30.0 Rönne	7	5	7	7	7	5	6	3	3	-2	-28,6
<b>Kiel insgesamt</b>	<b>20.174</b>	<b>18.835</b>	<b>21.883</b>	<b>28.995</b>	<b>30.160</b>	<b>30.636</b>	<b>31.496</b>	<b>16.604</b>	<b>14.892</b>	<b>10.462</b>	<b>51,9</b>

Quelle: Bürger- und Ordnungsamt der Landeshauptstadt Kiel

**230. Ausländer/innen in den Kieler PLZ-Bezirken**

PLZ-Bezirk	Jahr								davon		Veränderung seit 2005	
	2005	2010	2015	2016	2017	2018	2019	männl.	weibl.	abs.	in %	
	24103	972	10.774	1.104	1.110	1.190	1.249	1.271	696	575	299	30,8
24105	1.216	20.040	1.390	1.407	1.434	1.373	1.417	758	659	201	16,5	
24106	1.199	17.904	1.766	2.151	2.078	1.886	1.904	1.017	887	705	58,8	
24107	250	9.278	284	351	312	328	366	167	199	116	46,4	
24109	2.649	21.781	3.306	3.737	4.079	4.341	4.543	2.223	2.320	1.894	71,5	
24111	221	7.297	276	293	293	308	291	119	172	70	31,7	
24113	1.104	17.162	1.166	1.280	1.420	1.451	1.559	866	693	455	41,2	
24114	931	13.789	1.105	1.260	1.319	1.344	1.365	728	637	434	46,6	
24116	625	11.711	632	642	707	748	757	401	356	132	21,1	
24118	1.049	11.581	1.058	1.210	1.206	1.095	1.120	566	554	71	6,8	
24143	5.053	20.520	7.106	8.086	8.269	8.303	8.513	4.640	3.873	3.460	68,5	
24145	476	11.490	637	705	785	756	765	353	412	289	60,7	
24146	542	10.604	633	770	883	915	955	495	460	413	76,2	
24147	305	6.491	392	402	427	462	478	260	218	173	56,7	
24148	1.226	13.832	1.658	1.893	2.002	2.119	2.114	1.106	1.008	888	72,4	
24149	1.065	11.914	1.382	1.641	1.937	2.026	2.229	1.183	1.046	1.164	109,3	
24159	1.291	19.840	1.868	2.057	1.819	1.932	1.849	1.026	823	558	43,2	
<b>Kiel insg.</b>	<b>20.174</b>	<b>236.008</b>	<b>25.763</b>	<b>28.995</b>	<b>30.160</b>	<b>30.636</b>	<b>31.496</b>	<b>16.604</b>	<b>14.892</b>	<b>11.322</b>	<b>56,1</b>	

Quelle: Bürger- und Ordnungsamt der Landeshauptstadt Kiel

**Grafik 219.** Ausländische Bevölkerung in den Kieler PLZ-Bezirken 2019

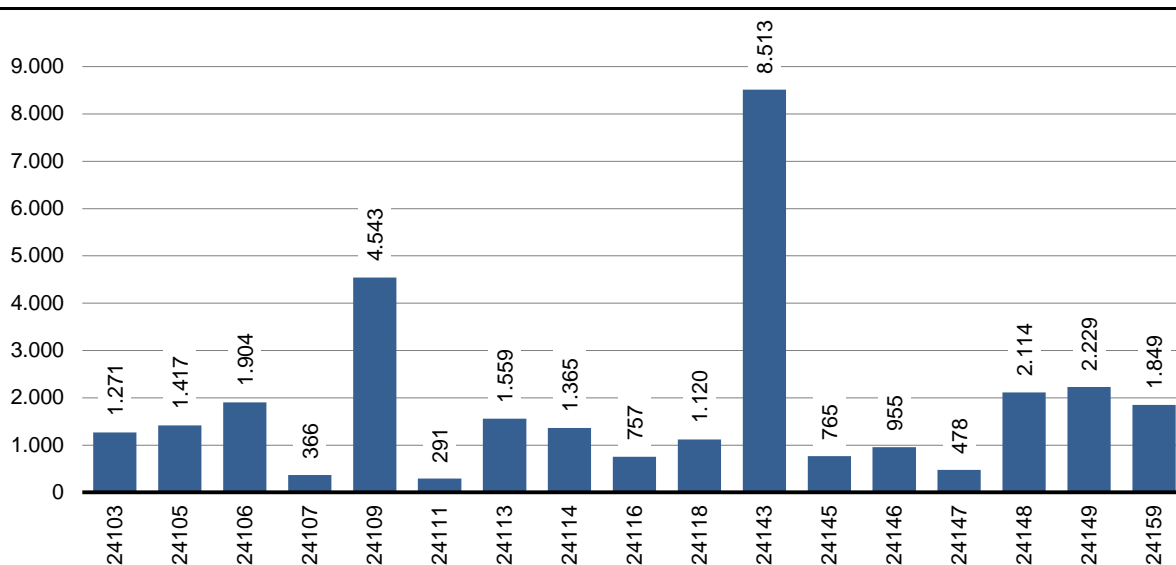

## 231. Ausländische Bevölkerung nach ausgesuchten Nationalitäten

Jahr	Einwohner/ -innen insgesamt	darunter										
		Ausländer/ -innen insgesamt	Syrien	Türkei	Irak	Polen	Bul- garien	Russ- land	Afgha- nistan	Iran	Ukraine	China
2005	230.897	20.175	140	6.581	845	1.599	178	948	107	341	715	383
2006	232.340	20.034	158	6.425	973	1.720	201	951	92	330	698	390
2007	233.701	20.104	159	6.218	1.086	1.752	218	958	95	309	680	347
2008	234.267	19.398	172	5.974	1.061	1.759	249	914	93	313	674	313
2009	235.264	19.151	187	5.753	1.031	1.766	342	929	89	315	651	310
2010	236.008	18.835	215	5.556	952	1.797	348	927	92	282	621	331
2011	237.584	18.661	234	5.324	970	1.763	415	890	96	254	588	336
2012	239.320	19.252	338	5.052	1.005	1.841	528	893	124	277	571	379
2013	240.299	19.979	517	4.871	1.017	1.961	625	913	175	296	558	415
2014	242.340	21.883	953	4.742	1.074	2.127	902	982	220	353	575	463
2015	246.269	25.763	2.702	4.629	1.582	2.234	1.224	998	432	397	546	478
2016	249.023	28.995	4.033	4.542	2.062	2.331	1.487	1.015	644	438	533	499
2017	249.190	30.160	4.701	4.481	2.188	2.272	1.546	993	703	483	535	484
2018	247.777	31.496	5.057	4.406	2.340	2.053	1.551	968	767	545	518	466
2019	247.777	31.496	5.393	4.330	2.337	2.021	1.641	972	834	602	519	469

Quelle: Bürger- und Ordnungsamt der Landeshauptstadt Kiel

## 232. Ausländische Bevölkerung nach Stadtteilen und ausgesuchten Nationalitäten - 2019

Stadtteil	Einwohner/ -innen insgesamt	darunter										
		Ausländer/ -innen insgesamt	Syrien	Türkei	Irak	Polen	Bul- garien	Russ- land	Afghanis- tan	Iran	Ukraine	
Altstadt	1.139	195	1	3	9	7	2	17	1	1	2	
Vorstadt	1.284	198	13	12	3	5	2	11	1	7	2	
Exerzierplatz	6.409	584	51	33	33	30	15	15	36	20	12	
Damperhof	3.339	310	38	11	11	17	3	2	2	9	1	
Brunswik	6.225	459	36	42	8	21	1	11	5	14	5	
Düsternbrook	3.187	436	6	7	5	6	3	5	3	18	4	
Blücherplatz	11.178	522	58	25	10	21	2	10	-	16	5	
Wik	19.561	1.904	219	149	68	77	13	100	55	67	38	
Ravensberg	12.160	1.120	80	57	15	37	11	34	12	53	9	
Schreventeich	11.869	741	39	44	36	31	5	27	17	17	13	
Südfriedhof	15.212	1.575	210	164	49	86	52	50	62	49	38	
Gaarden-Ost	18.558	7.178	1.162	1.300	480	284	1.159	147	218	65	112	
Gaarden-Süd/Kronsborg	10.635	1.403	270	152	63	115	92	38	44	42	25	
Hassee	12.477	1.312	212	171	85	118	35	25	37	25	16	
Hasseldieksdamm	2.801	123	8	15	4	18	2	7	-	2	4	
Ellerbek	6.322	1.078	171	278	64	62	37	42	26	14	9	
Wellingdorf	8.049	1.036	170	244	36	106	61	27	29	8	17	
Holtenau	5.627	762	257	26	122	13	5	7	59	28	13	
Pries	7.307	643	141	115	66	41	3	32	28	20	17	
Friedrichsort	2.069	245	25	79	15	23	-	8	-	3	-	
Neumühlen-Dietrichsdorf	12.742	2.229	630	460	189	109	57	46	49	23	28	
Elmschenhagen	17.264	1.435	281	252	107	156	39	29	23	16	20	
Suchsdorf	9.314	366	20	25	24	42	10	12	1	14	7	
Schilksee	4.905	199	11	8	3	32	-	20	-	9	5	
Mettenhof	19.897	4.420	1.210	473	755	384	6	202	117	46	94	
Russee	7.054	291	36	41	16	36	7	17	-	6	7	
Meimersdorf	3.313	129	3	35	4	19	7	5	-	3	8	
Moorsee	2.094	135	20	37	16	6	4	3	4	2	2	
Wellsee	5.350	462	15	72	41	119	8	23	5	5	6	
Rönne	436	6	-	-	-	-	-	-	-	-	-	
<b>Kiel insgesamt</b>	<b>247.777</b>	<b>31.496</b>	<b>5.393</b>	<b>4.330</b>	<b>2.337</b>	<b>2.021</b>	<b>1.641</b>	<b>972</b>	<b>834</b>	<b>602</b>	<b>519</b>	

Quelle: Bürger- und Ordnungsamt der Landeshauptstadt Kiel

## 233. Ausländer/innen nach Nationalität und Geschlecht - 2019

Staat	ins- gesamt	dar. weibl.	Staat	ins- gesamt	dar. weibl.	Staat	ins- gesamt	dar. weibl.	Staat	ins- gesamt	dar. weibl.
Albanien	288	134	Ägypten	132	50	Afghanistan	834	291	Argentinien	12	8
Belgien	41	20	Algerien	77	35	Armenien	327	156	Bolivien	6	3
Bosn.-Herzeg.	145	69	Angola	7	5	Aserbajdschan	209	88	Brasilien	135	88
Bulgarien	1.641	858	Äthiopien	25	10	Bahrain	5	1	Chile	31	15
Dänemark	166	79	Benin	8	3	Bangladesch	108	33	Costa Rica	5	3
Estland	44	27	Burkina Faso	15	1	China (Taiw.)	31	21	Dominikan. Rep.	16	7
Finnland	66	50	Elfenbeinküste	15	6	China (VR)	469	257	Ecuador	30	11
Frankreich	230	134	Eritrea	246	90	Georgien	81	48	Guatemala	7	6
Griechenland	418	137	Gambia	25	7	Indien	355	113	Haiti	1	1
Großbritannien	172	66	Ghana	278	128	Indonesien	105	55	Honduras	4	3
Irland	33	14	Guinea	9	2	Irak	2.337	958	Jamaika	6	3
Island	11	4	Kamerun	76	35	Iran	602	253	Kanada	66	39
Italien	414	177	Kap Verde	7	4	Israel	149	54	Kolumbien	103	64
Kosovo	251	113	Kenia	34	27	Japan	78	38	Kuba	20	12
Kroatien	272	105	Kongo (Dem. Rep.)	3	-	Jemen	399	166	Mexiko	46	25
Lettland	87	51	Kongo (Rep.)	4	1	Jordanien	38	9	Nicaragua	3	1
Litauen	204	123	Liberia	2	-	Kambodscha	1	1	Panama	1	1
Luxemburg	14	7	Libyen	39	15	Kasachstan	102	59	Paraguay	9	6
Malta	-	-	Madagaskar	8	8	Kirgistan	31	20	Peru	63	37
Mazedonien	91	44	Mali	3	1	Korea (Süd)	87	53	Trinidad u. Tobago	6	4
Moldavien	50	38	Marokko	232	88	Korea (Nord)	4	3	Uruguay	7	3
Montenegro	14	7	Mauretanien	4	-	Kuwait	4	2	USA	247	136
Niederlande	150	64	Mauritius	3	1	Laos	8	5	Venezuela	35	13
Norwegen	82	44	Mosambik	4	2	Libanon	106	39	Übr. Amerika	-	-
Österreich	284	167	Namibia	1	1	Malaysia	13	7	<b>Amerika insg.</b>	<b>859</b>	<b>489</b>
Polen	2.021	1.035	Niger	3	-	Mongolei	16	11	Australien	37	13
Portugal	113	56	Nigeria	255	103	Nepal	61	15	Neuseeland	18	9
Rumänien	857	383	Ruanda	9	7	Oman	1	1	Übr. Ozeanien	-	-
Russland	972	601	Sambia	1	-	Pakistan	321	104	<b>Ozeanien insg.</b>	<b>55</b>	<b>22</b>
Schweden	119	62	Senegal	17	8	Palästina, Geb.	26	12	Keine Angabe	32	14
Schweiz	81	49	Sierra Leone	3	2	Philippinen	62	45	Brit. Überseegeb.	2	2
Serbien	286	155	Simbabwe	8	7	Saudi-Arabien	14	4	Staatenlose	57	25
Slowakei	201	105	Somalia	120	49	Singapur	48	18	Unkl. Staatsang.	234	87
Slowenien	13	5	Südafrika	21	7	Sri Lanka	18	13	Keine Angabe	32	14
Spanien	350	182	Sudan u. Südsudan	18	8	Syrien	5.393	2.291	<b>Sonstige insg.</b>	<b>325</b>	<b>128</b>
Tschechien	54	42	Tansania	10	4	Tadschikistan	1	-	<b>Kiel insg.</b>	<b>31.496</b>	<b>14.892</b>
Türkei	4.330	2.128	Togo	56	31	Thailand	236	207			
Ukraine	519	322	Tunesien	66	28	Turkmenistan	6	3			
Ungarn	111	47	Uganda	8	4	Usbekistan	54	28			
Weißrussland	77	52	Zentr. Afr. Rep.	1	1	VAE	1	-			
Zypern	4	4	Übr. Afrika	4	2	Vietnam	302	188			
Übr. Europa	68	40				Übr. Asien	13	2			
<b>Europa insg.</b>	<b>15.344</b>	<b>7.800</b>	<b>Afrika insg.</b>	<b>1.857</b>	<b>781</b>	<b>Asien insg.</b>	<b>13.056</b>	<b>5.672</b>			

Quelle: Bürger- und Ordnungsamt der Landeshauptstadt Kiel

**234. Einwohner/innen nach Geschlecht und Migrationshintergrund absolut**

Jahr	Einwohner/innen insgesamt			darunter: Personen mit Migrationshintergrund						davon:			
	insg.	davon		insg.	davon		Ausländer/innen <sup>1</sup>		Deutsche mit Migrationshintergrund <sup>2,3</sup>				
		männl.	weibl.		männl.	weibl.	insg.	davon		insg.	davon		
								männl.	weibl.		männl.	weibl.	
2005	230.897	111.541	119.356	40.113	20.629	19.484	20.175	10.319	9.856	19.938	10.310	9.628	
2006	232.340	112.539	119.801	41.283	21.199	20.084	20.034	10.300	9.734	21.249	10.899	10.350	
2007	233.701	113.245	120.456	42.569	21.891	20.678	20.104	10.345	9.759	22.465	11.546	10.919	
2008	234.267	113.811	120.456	42.846	21.929	20.917	19.398	9.889	9.509	23.448	12.040	11.408	
2009	235.264	114.332	120.932	43.658	22.279	21.379	19.151	9.687	9.464	24.507	12.592	11.915	
2010	236.008	114.735	121.273	44.115	22.428	21.687	18.835	9.479	9.356	25.280	12.949	12.331	
2011	237.584	115.594	121.990	44.881	22.800	22.081	18.661	9.375	9.286	26.220	13.425	12.795	
2012	239.320	116.632	122.688	46.225	23.514	22.711	19.252	9.733	9.519	26.973	13.781	13.192	
2013	240.832	117.684	123.148	48.936	24.975	23.961	20.652	10.542	10.110	28.284	14.433	13.851	
2014	242.340	118.507	123.833	50.533	25.888	24.645	21.883	11.292	10.591	28.650	14.596	14.054	
2015	246.269	120.807	125.462	55.390	28.695	26.695	25.763	13.645	12.118	29.627	15.050	14.577	
2016	249.023	122.534	126.489	59.310	30.940	28.370	28.995	15.503	13.492	30.315	15.437	14.878	
2017	249.190	122.689	126.501	61.036	31.729	29.307	30.160	16.016	14.144	30.876	15.713	15.163	
2018	248.792	122.477	126.315	67.994	34.500	33.494	30.636	16.223	14.413	37.358	18.277	19.081	
2019	247.777	121.984	121.984	69.068	35.039	34.029	31.496	16.604	14.892	37.572	18.435	19.137	

Quelle: Eigene Berechnungen auf Basis der Daten des Bürger- und Ordnungsamtes der Landeshauptstadt Kiel

<sup>1</sup> Personen deren Staatsangehörigkeit nicht deutsch ist.

<sup>2</sup> Personen mit Einbürgerungsurkunde oder Urkunde über den Erwerb der deutschen Staatsangehörigkeit durch Erklärung oder zudem zusätzlichen Staatsangehörigkeitsausweis. Deutsche mit ausländischen oder eingebürgerten Eltern und Deutsche mit einer weiteren Staatsangehörigkeit.

<sup>3</sup> Seit Ende 2018 wird eine neue Software zur Ermittlung des Migrationshintergrundes eingesetzt. Die Steigerung der Personen mit Migrationshintergrund ergibt sich größtenteils durch eine andere Erfassungsmethode älterer Aussiedler/innen.

**235. Einwohner/innen nach Migrationshintergrund - Anteile in %**

Jahr	Einwohner/innen insgesamt	dar.: mit Migrationshintergrund			davon:			
		insgesamt	in % von 1	Ausländer/innen <sup>1</sup>		Deutsche mit Migrationshintergrund <sup>2,3</sup>		
				insg.	in % von 1	insg.	in % von 1	
								1
2005	230.897	40.113	17,4	20.175	8,7	19.938	8,6	
2006	232.340	41.283	17,8	20.034	8,6	21.249	9,1	
2007	233.701	42.569	18,2	20.104	8,6	22.465	9,6	
2008	234.267	42.846	18,3	19.398	8,3	23.448	10,0	
2009	235.264	43.658	18,6	19.151	8,1	24.507	10,4	
2010	236.008	44.115	18,7	18.835	8,0	25.280	10,7	
2011	237.584	44.881	18,9	18.661	7,9	26.220	11,0	
2012	239.320	46.225	19,3	19.252	8,0	26.973	11,3	
2013	240.832	48.936	20,3	20.652	8,6	28.284	11,7	
2014	242.340	50.533	20,9	21.883	9,0	28.650	11,8	
2015	246.269	55.390	22,5	25.763	10,5	29.627	12,0	
2016	249.023	59.310	23,8	28.995	11,6	30.315	12,2	
2017	249.190	61.036	24,5	30.160	12,1	30.876	12,4	
2018	248.792	67.994	27,3	30.636	12,3	37.358	15,0	
2019	247.777	69.068	27,9	31.496	12,7	37.572	15,2	

Quelle: Eigene Berechnungen auf Basis der Daten des Bürger- und Ordnungsamtes der Landeshauptstadt Kiel

<sup>1</sup> Personen deren Staatsangehörigkeit nicht deutsch ist.

<sup>2</sup> Personen mit Einbürgerungsurkunde oder Urkunde über den Erwerb der deutschen Staatsangehörigkeit durch Erklärung oder zudem zusätzlichen Staatsangehörigkeitsausweis. Deutsche mit ausländischen oder eingebürgerten Eltern und Deutsche mit einer weiteren Staatsangehörigkeit.

<sup>3</sup> Seit Ende 2018 wird eine neue Software zur Ermittlung des Migrationshintergrundes eingesetzt. Die Steigerung der Personen mit Migrationshintergrund ergibt sich größtenteils durch eine andere Erfassungsmethode älterer Aussiedler/innen.

236. Einwohner/innen mit Migrationshintergrund nach Altersjährgängen - 2019 <sup>1</sup>

Alter	Einwohner/innen mit Migrationshintergrund insgesamt		davon		Alter	Einwohner/innen mit Migrationshintergrund insgesamt		davon	
	absolut	in % <sup>2</sup>	männlich	weiblich		absolut	in % <sup>2</sup>	männlich	weiblich
<1	1.041	45,9	526	515	50	798	23,1	409	389
1	1.061	45,8	535	526	51	728	19,8	389	339
2	1.096	48,4	558	538	52	655	18,0	338	317
3	1.046	46,4	546	500	53	721	19,3	411	310
4	1.010	45,8	500	510	54	694	19,4	368	326
5	963	45,5	473	490	55	629	17,5	316	313
6	904	45,1	467	437	56	647	18,2	341	306
7	899	46,1	473	426	57	636	18,7	335	301
8	913	46,7	483	430	58	554	17,7	277	277
9	922	46,7	436	486	59	537	16,9	280	257
10	849	43,9	450	399	60	535	17,6	271	264
11	903	46,4	451	452	61	497	17,0	269	228
12	895	45,9	425	470	62	498	18,1	235	263
13	866	45,0	461	405	63	468	17,4	220	248
14	834	44,1	425	409	64	460	18,0	221	239
15	830	43,9	409	421	65	403	15,9	172	231
16	813	42,7	430	383	66	354	15,4	159	195
17	847	41,6	452	395	67	403	17,0	167	236
18	691	31,7	387	304	68	355	15,4	157	198
19	819	28,9	405	414	69	400	16,9	170	230
20	970	26,6	536	434	70	309	14,4	145	164
21	1.078	25,4	566	512	71	337	14,9	157	180
22	1.097	24,4	600	497	72	287	14,4	150	137
23	1.251	25,9	639	612	73	298	15,5	139	159
24	1.157	24,9	627	530	74	331	20,7	148	183
25	1.328	26,8	726	602	75	593	29,7	256	337
26	1.290	27,0	723	567	76	525	26,4	261	264
27	1.283	26,4	695	588	77	593	28,8	276	317
28	1.308	27,6	732	576	78	658	28,5	281	377
29	1.277	26,6	703	574	79	576	26,2	244	332
30	1.266	28,1	698	568	80	520	26,1	214	306
31	1.190	27,6	656	534	81	491	25,7	201	290
32	1.144	28,4	643	501	82	387	22,5	157	230
33	1.130	30,3	634	496	83	346	23,7	128	218
34	1.067	30,7	598	469	84	310	23,8	116	194
35	1.100	32,8	569	531	85	286	25,0	93	193
36	1.070	31,9	554	516	86	191	26,1	67	124
37	1.036	32,0	542	494	87	166	27,1	48	118
38	964	30,9	471	493	88	162	26,3	48	114
39	1.005	32,4	513	492	89	155	27,3	47	108
40	928	32,7	469	459	90	113	24,4	36	77
41	936	33,1	487	449	91	86	22,4	15	71
42	942	34,0	453	489	92	81	25,0	15	66
43	907	33,0	455	452	93	65	24,2	17	48
44	979	35,5	497	482	94	54	23,1	11	43
45	879	33,7	435	444	95	37	26,6	4	33
46	830	31,4	419	411	96	34	31,5	8	26
47	819	28,6	421	398	97	16	19,5	4	12
48	806	26,6	438	368	98	10	17,5	3	7
49	827	25,8	453	374	99 +	13	14,4	1	12

Quelle: Bürger- und Ordnungsamt der Landeshauptstadt Kiel

<sup>1</sup> Seit Ende 2018 wird eine neue Software zur Ermittlung des Migrationshintergrundes eingesetzt. Die Steigerung der Personen mit Migrationshintergrund in den höheren Altersgruppen ergibt sich größtenteils durch eine andere Erfassungsmethode älterer Aussiedler/innen.<sup>2</sup> Anteil in Prozent von allen Einwohner/innen dieses Alters

**Grafik 220.** Altersaufbau und Migrationshintergrund der Kieler Bevölkerung

### Alterspyramide der Kieler Bevölkerung nach Migrationshintergrund (Stand: 31.12.2019)

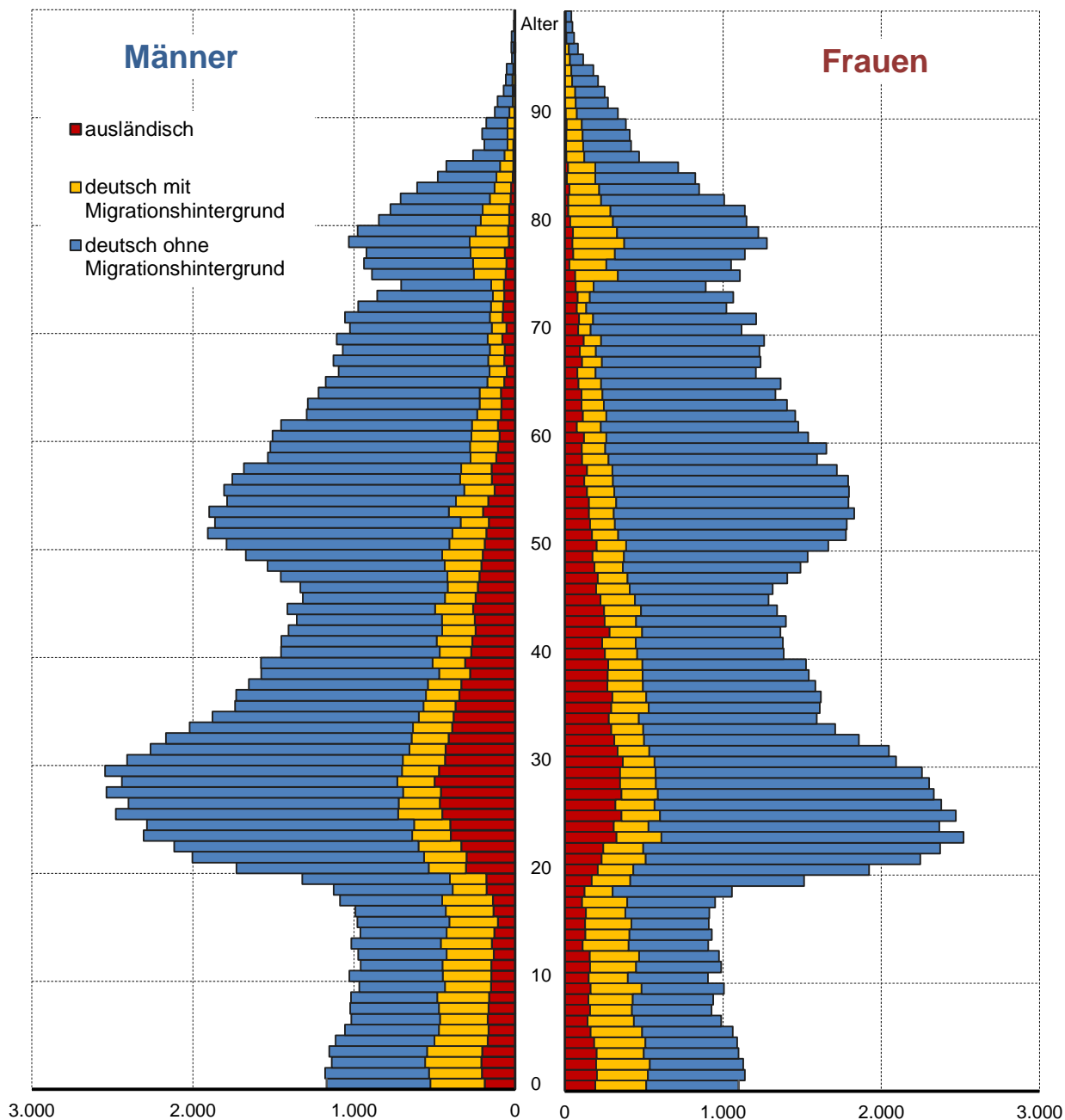

Quelle: Bürger- und Ordnungsamt der Landeshauptstadt Kiel

**Anmerkung:** Seit Ende 2018 wird eine neue Software zur Ermittlung des Migrationshintergrundes eingesetzt. Die Steigerung der Personen mit Migrationshintergrund in den höheren Altersgruppen ergibt sich größtenteils durch eine andere Erfassungsmethode älterer Aussiedler/innen.



**Grafik 221.** Altersaufbau der Kieler Bevölkerung mit Migrationshintergrund

### Alterspyramide der Kieler Bevölkerung mit Migrationshintergrund (Stand: 31.12.2019)

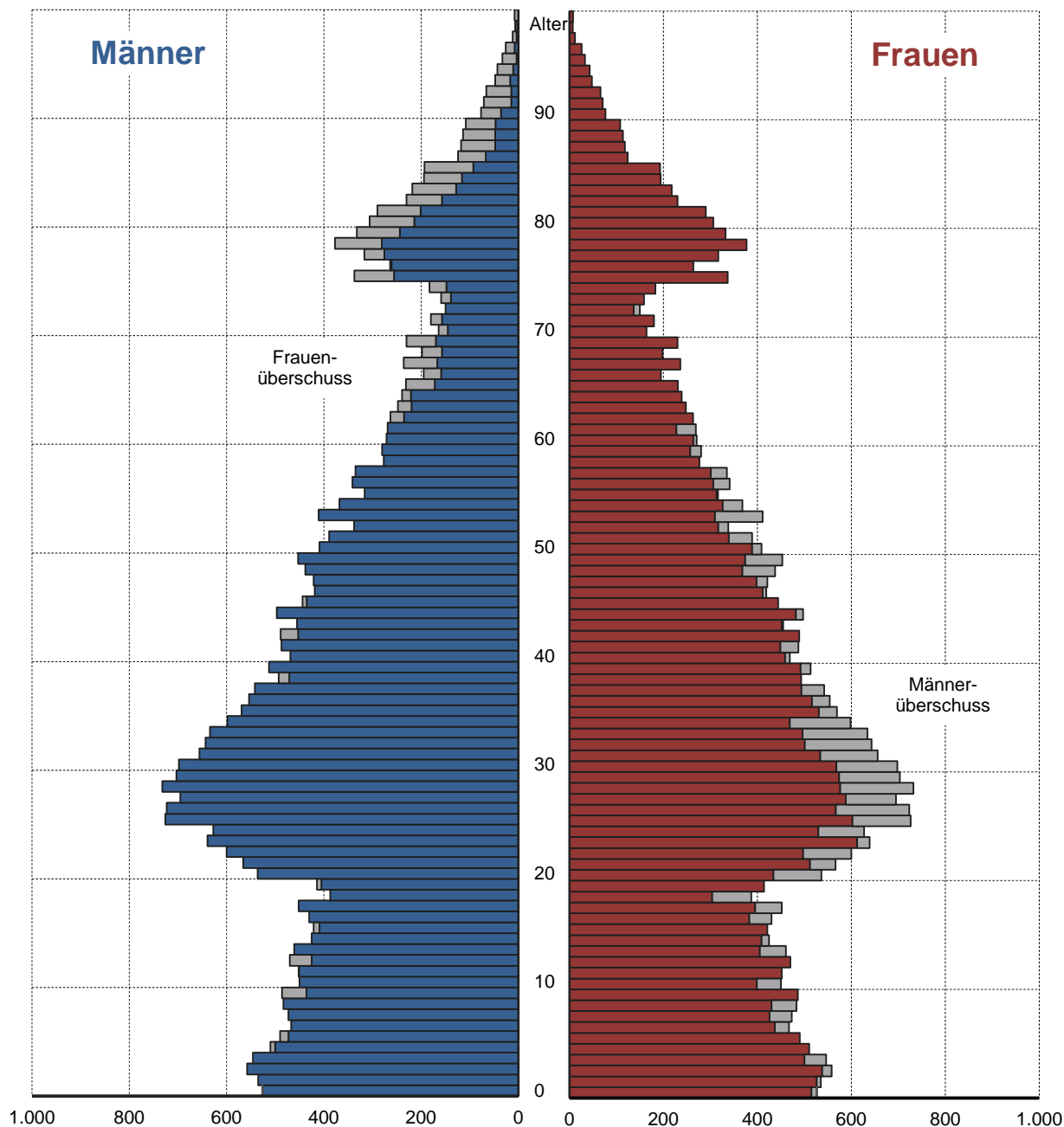

Quelle: Bürger- und Ordnungsamt der Landeshauptstadt Kiel

**Anmerkung:** Seit Ende 2018 wird eine neue Software zur Ermittlung des Migrationshintergrundes eingesetzt. Die Steigerung der Personen mit Migrationshintergrund in den höheren Altersgruppen ergibt sich größtenteils durch eine andere Erfassungsmethode älterer Aussiedler/innen.

## 237. Einwohner/innen mit Migrationshintergrund nach Altersgruppen in den Stadtteilen - 2019

Stadtteil	insgesamt	Altersgruppe von ... bis unter ...								
		0 -< 1	1 -< 6	6 -< 15	15 -< 18	18 -< 21	21 -< 45	45 -< 60	60 -< 65	65 u. ä.
<b>insgesamt</b>										
Altstadt	343	2	24	15	10	10	164	46	4	68
Vorstadt	369	5	24	29	6	9	163	65	12	56
Exerzierplatz	1.292	21	79	65	14	28	645	181	41	218
Damperhof	710	9	42	44	15	25	340	87	26	122
Brunswik	1.176	13	60	74	24	40	584	137	38	206
Düsternbrook	760	9	59	52	11	27	388	88	16	110
Blücherplatz	1.501	21	99	133	34	40	669	193	45	267
Wik	4.216	58	259	364	105	169	1.983	515	130	633
Ravensberg	2.186	22	84	90	24	99	1.395	187	53	232
Schreventeich	1.944	34	103	126	45	64	986	232	67	287
Südfriedhof	3.269	50	201	296	77	118	1.540	461	105	421
Gaarden-Ost	11.002	179	924	1.356	424	429	4.268	2.015	393	1.014
Gaarden-Süd/Kronsburg	2.801	56	228	282	98	97	1.063	436	91	450
Hassee	2.858	38	161	294	98	119	1.116	479	117	436
Hasseldieksdamm	512	5	24	42	24	17	139	87	21	153
Ellerbek	2.480	29	194	327	104	83	938	405	77	323
Wellingdorf	2.440	54	205	271	94	80	865	416	81	374
Holtenau	1.273	15	65	130	50	42	529	156	34	252
Pries	1.513	22	123	174	59	48	447	235	57	348
Friedrichsort	548	7	45	67	16	14	160	81	27	131
Neumühlen-Dietrichsdorf	4.254	78	372	491	167	192	1.638	629	119	568
Elmschenhagen	3.878	55	300	548	176	136	1.280	631	129	623
Suchsdorf	1.407	15	80	147	50	24	371	236	57	427
Schilksee	952	10	31	69	20	13	187	142	44	436
Mettenhof	11.242	169	1.018	1.881	544	434	3.622	1.834	532	1.208
Russee	1.267	18	101	147	62	47	333	243	52	264
Meimersdorf	783	12	83	143	41	22	240	158	14	70
Moorsee	547	5	50	93	22	17	192	94	21	53
Wellsee	1.504	30	134	232	76	37	480	288	51	176
Rönne	41		4	3			8	3	4	19
<b>Kiel insgesamt</b>	<b>69.068</b>	<b>1.041</b>	<b>5.176</b>	<b>7.985</b>	<b>2.490</b>	<b>2.480</b>	<b>26.733</b>	<b>10.760</b>	<b>2.458</b>	<b>9.945</b>
<b>darunter weiblich</b>										
Altstadt	179	2	14	11	8	5	74	20		45
Vorstadt	188	4	15	12	4	4	81	30	4	34
Exerzierplatz	640	13	33	36	7	13	305	74	19	140
Damperhof	343	2	20	24	6	12	153	42	8	76
Brunswik	628	5	37	35	12	21	309	61	20	128
Düsternbrook	370	2	30	24	6	13	175	47	7	66
Blücherplatz	771	11	43	70	15	18	324	108	29	153
Wik	2.127	27	131	187	49	77	927	267	78	384
Ravensberg	1.145	8	50	48	16	50	705	98	34	136
Schreventeich	972	20	56	54	21	32	484	102	31	172
Südfriedhof	1.611	28	96	143	36	60	721	228	53	246
Gaarden-Ost	4.987	89	438	644	201	200	1.781	882	180	572
Gaarden-Süd/Kronsburg	1.326	28	97	150	52	36	468	192	40	263
Hassee	1.333	13	75	143	51	42	497	215	52	245
Hasseldieksdamm	264	3	14	23	11	5	69	41	14	84
Ellerbek	1.174	11	103	156	56	39	400	182	32	195
Wellingdorf	1.260	32	97	145	47	45	416	190	41	247
Holtenau	537	5	24	59	30	11	167	72	19	150
Pries	791	11	51	87	29	28	229	125	32	199
Friedrichsort	295	6	26	39	5	4	77	47	13	78
Neumühlen-Dietrichsdorf	2.091	38	192	239	78	84	750	301	73	336
Elmschenhagen	1.919	28	137	281	86	61	608	309	63	346
Suchsdorf	752	12	42	62	20	15	198	112	30	261
Schilksee	518	7	14	37	14	8	86	86	21	245
Mettenhof	5.635	81	535	914	248	202	1.800	885	275	695
Russee	690	10	57	71	30	26	184	136	26	150
Meimersdorf	413	5	35	72	15	14	137	84	8	43
Moorsee	272	1	28	41	13	9	96	42	11	31
Wellsee	776	13	73	106	33	18	257	150	28	98
Rönne	22		1	1			5	2	1	12
<b>Kiel insgesamt</b>	<b>34.029</b>	<b>515</b>	<b>2.564</b>	<b>3.914</b>	<b>1.199</b>	<b>1.152</b>	<b>12.483</b>	<b>5.130</b>	<b>1.242</b>	<b>5.830</b>

Quelle: Bürger- und Ordnungsamt der Landeshauptstadt Kiel

**Anmerkung:** Seit Ende 2018 wird eine neue Software zur Ermittlung des Migrationshintergrundes eingesetzt. Die Steigerung der Personen mit Migrationshintergrund in den höheren Altersgruppen ergibt sich größtenteils durch eine andere Erfassungsmethode älterer Aussiedler/innen.

**238. Einwohner/innen nach Migrationshintergrund und Bevölkerungsanteilen in den Kieler Stadtteilen - 2019**

Stadtteil	Einwohner/-innen insg.	dar.: mit Migrationshintergrund			davon:			
		insgesamt	in % von 1	Ausländer/innen <sup>1</sup>		Deutsche mit Migrationshintergrund <sup>2,3</sup>		
				insg.	in % von 1	insg.	in % von 1	
		1	2	3	4	5	6	7
Altstadt	1.139	343	30,1	195	17,1	148	13,0	
Vorstadt	1.284	369	28,7	198	15,4	171	13,3	
Exerzierplatz	6.409	1.292	20,2	584	9,1	708	11,0	
Damperhof	3.339	710	21,3	310	9,3	400	12,0	
Brunswik	6.225	1.176	18,9	459	7,4	717	11,5	
Düsternbrook	3.187	760	23,8	436	13,7	324	10,2	
Blücherplatz	11.178	1.501	13,4	522	4,7	979	8,8	
Wik	19.561	4.216	21,6	1.904	9,7	2.312	11,8	
Ravensberg	12.160	2.186	18,0	1.120	9,2	1.066	8,8	
Schreventeich	11.869	1.944	16,4	741	6,2	1.203	10,1	
Südfriedhof	15.212	3.269	21,5	1.575	10,4	1.694	11,1	
Gaarden-Ost	18.558	11.002	59,3	7.178	38,7	3.824	20,6	
Gaarden-Süd/Kronsburg	10.635	2.801	26,3	1.403	13,2	1.398	13,1	
Hassee	12.477	2.858	22,9	1.312	10,5	1.546	12,4	
Hasseldieksdamm	2.801	512	18,3	123	4,4	389	13,9	
Ellerbek	6.322	2.480	39,2	1.078	17,1	1.402	22,2	
Wellingdorf	8.049	2.440	30,3	1.036	12,9	1.404	17,4	
Holtenau	5.627	1.273	22,6	762	13,5	511	9,1	
Pries	7.307	1.513	20,7	643	8,8	870	11,9	
Friedrichsort	2.069	548	26,5	245	11,8	303	14,6	
Neumühlen-Dietrichsdorf	12.742	4.254	33,4	2.229	17,5	2.025	15,9	
Elmschenhagen	17.264	3.878	22,5	1.435	8,3	2.443	14,2	
Suchsdorf	9.314	1.407	15,1	366	3,9	1.041	11,2	
Schilksee	4.905	952	19,4	199	4,1	753	15,4	
Mettenhof	19.897	11.242	56,5	4.420	22,2	6.822	34,3	
Russee	7.054	1.267	18,0	291	4,1	976	13,8	
Meimersdorf	3.313	783	23,6	129	3,9	654	19,7	
Moorsee	2.094	547	26,1	135	6,4	412	19,7	
Wellsee	5.350	1.504	28,1	462	8,6	1.042	19,5	
Rönne	436	41	9,4	6	1,4	35	8,0	
<b>Kiel insgesamt</b>	<b>247.777</b>	<b>69.068</b>	<b>27,9</b>	<b>31.496</b>	<b>12,7</b>	<b>37.572</b>	<b>15,2</b>	

Quelle: Eigene Berechnungen auf Basis der Daten des Bürger- und Ordnungsamtes der Landeshauptstadt Kiel

<sup>1</sup> Personen deren Staatsangehörigkeit nicht deutsch ist.

<sup>2</sup> Personen mit Einbürgerungsurkunde oder Urkunde über den Erwerb der deutschen Staatsangehörigkeit durch Erklärung oder zudem zusätzlichen Staatsangehörigkeitsausweis. Deutsche mit ausländischen oder eingebürgerten Eltern und Deutsche mit einer weiteren Staatsangehörigkeit.

<sup>3</sup> Seit Ende 2018 wird eine neue Software zur Ermittlung des Migrationshintergrundes eingesetzt. Die Steigerung der Personen mit Migrationshintergrund ergibt sich größtenteils durch eine andere Erfassungsmethode älterer Aussiedler/innen.

**Grafik 222. Anteil von Migrant/innen in den Stadtteilen in %**

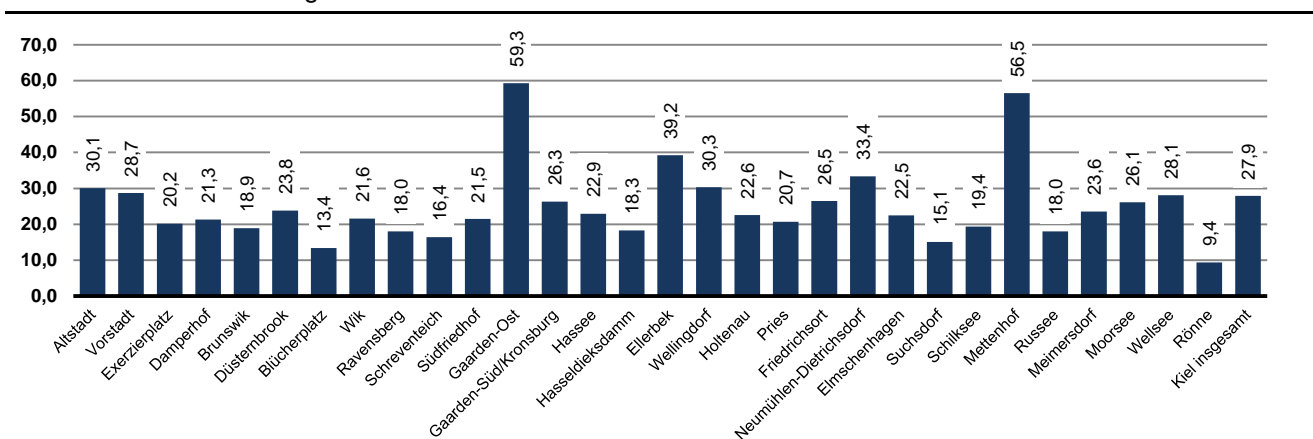

## 239. Einwohner/innen nach Geschlecht und Migrationshintergrund in den Kieler Stadtteilen - 2019

Stadtteil	Einwohner/innen insgesamt			darunter: Personen mit Migrationshintergrund			davon:					
	ins-gesamt	davon		ins-gesamt	davon		Ausländer/innen <sup>1</sup>			Deutsche mit Migrationshintergrund <sup>2,3</sup>		
		männl.	weibl.		männl.	weibl.	insg.	davon		insg.	davon	
								männl.	weibl.		männl.	weibl.
Altstadt	1.139	572	567	343	164	179	195	102	93	148	62	86
Vorstadt	1.284	642	642	369	181	188	198	101	97	171	80	91
Exerzierplatz	6.409	3.086	3.323	1.292	652	640	584	328	256	708	324	384
Damperhof	3.339	1.633	1.706	710	367	343	310	173	137	400	194	206
Brunswik	6.225	2.863	3.362	1.176	548	628	459	237	222	717	311	406
Düsternbrook	3.187	1.567	1.620	760	390	370	436	246	190	324	144	180
Blücherplatz	11.178	5.167	6.011	1.501	730	771	522	275	247	979	455	524
Wik	19.561	9.461	10.100	4.216	2.089	2.127	1.904	1.017	887	2.312	1.072	1.240
Ravensberg	12.160	5.729	6.431	2.186	1.041	1.145	1.120	566	554	1.066	475	591
Schreventeich	11.869	5.684	6.185	1.944	972	972	741	393	348	1.203	579	624
Südfriedhof	15.212	7.473	7.739	3.269	1.658	1.611	1.575	826	749	1.694	832	862
Gaarden-Ost	18.558	10.159	8.399	11.002	6.015	4.987	7.178	3.914	3.264	3.824	2.101	1.723
Gaarden-Süd/Kronsburg	10.635	5.347	5.288	2.801	1.475	1.326	1.403	776	627	1.398	699	699
Hassee	12.477	6.412	6.065	2.858	1.525	1.333	1.312	736	576	1.546	789	757
Hasseldieksdamm	2.801	1.375	1.426	512	248	264	123	57	66	389	191	198
Ellerbek	6.322	3.213	3.109	2.480	1.306	1.174	1.078	592	486	1.402	714	688
Wellingdorf	8.049	3.878	4.171	2.440	1.180	1.260	1.036	514	522	1.404	666	738
Holtenuau	5.627	2.890	2.737	1.273	736	537	762	492	270	511	244	267
Pries	7.307	3.572	3.735	1.513	722	791	643	316	327	870	406	464
Friedrichsort	2.069	978	1.091	548	253	295	245	120	125	303	133	170
Neumühlen-Dietrichsdorf	12.742	6.380	6.362	4.254	2.163	2.091	2.229	1.183	1.046	2.025	980	1.045
Elmschenhagen	17.264	8.442	8.822	3.878	1.959	1.919	1.435	757	678	2.443	1.202	1.241
Suchsdorf	9.314	4.502	4.812	1.407	655	752	366	167	199	1.041	488	553
Schilksee	4.905	2.313	2.592	952	434	518	199	98	101	753	336	417
Mettenhof	19.897	9.702	10.195	11.242	5.607	5.635	4.420	2.166	2.254	6.822	3.441	3.381
Russee	7.054	3.369	3.685	1.267	577	690	291	119	172	976	458	518
Meimersdorf	3.313	1.665	1.648	783	370	413	129	52	77	654	318	336
Moorsee	2.094	1.054	1.040	547	275	272	135	68	67	412	207	205
Wellsee	5.350	2.645	2.705	1.504	728	776	462	210	252	1.042	518	524
Rönne	436	211	225	41	19	22	6	3	3	35	16	19
<b>Kiel insgesamt</b>	<b>247.777</b>	<b>121.984</b>	<b>125.793</b>	<b>69.068</b>	<b>35.039</b>	<b>34.029</b>	<b>31.496</b>	<b>16.604</b>	<b>14.892</b>	<b>37.572</b>	<b>18.435</b>	<b>19.137</b>

Quelle: Eigene Berechnungen auf Basis der Daten des Bürger- und Ordnungsamtes der Landeshauptstadt Kiel

<sup>1</sup> Personen deren Staatsangehörigkeit nicht deutsch ist.

<sup>2</sup> Personen mit Einbürgerungsurkunde oder Urkunde über den Erwerb der deutschen Staatsangehörigkeit durch Erklärung oder zudem zusätzlichen Staatsangehörigkeitsausweis. Deutsche mit ausländischen oder eingebürgerten Eltern und Deutsche mit einer weiteren Staatsangehörigkeit.

<sup>3</sup> Seit Ende 2018 wird eine neue Software zur Ermittlung des Migrationshintergrundes eingesetzt. Die Steigerung der Personen mit Migrationshintergrund ergibt sich größtenteils durch eine andere Erfassungsmethode älterer Aussiedler/innen.

**240. Einwohner/innen mit Migrationshintergrund in den Kieler Stadtteilen <sup>1</sup>**

Stadtteil	Jahr								Veränderung seit 2005		
	2005	2010	2015	2016	2017	2018	2019	davon			
								männl.	weibl.	abs.	in %
Altstadt	160	131	158	158	196	295	343	164	179	183	114,4
Vorstadt	255	251	388	388	345	371	369	181	188	114	44,7
Exerzierplatz	815	878	1.009	1.009	1.164	1.318	1.292	652	640	477	58,5
Damperhof	435	456	550	550	565	699	710	367	343	275	63,2
Brunswik	749	841	973	973	1.012	1.195	1.176	548	628	427	57,0
Düsternbrook	492	540	671	671	710	728	760	390	370	268	54,5
Blücherplatz	943	1.068	1.234	1.234	1.258	1.494	1.501	730	771	558	59,2
Wik	2.401	2.557	3.512	3.512	3.918	4.194	4.216	2.089	2.127	1.815	75,6
Ravensberg	1.648	1.611	1.922	1.922	2.077	2.139	2.186	1.041	1.145	538	32,6
Schreventeich	1.301	1.350	1.556	1.556	1.642	1.874	1.944	972	972	643	49,4
Südfriedhof	1.983	2.063	2.582	2.582	2.926	3.277	3.269	1.658	1.611	1.286	64,9
Gaarden-Ost	6.581	7.229	9.605	9.605	10.621	10.824	11.002	6.015	4.987	4.421	67,2
Gaarden-Süd/Kronsburg	1.589	1.765	2.248	2.248	2.458	2.760	2.801	1.475	1.326	1.212	76,3
Hassee	1.767	1.968	2.200	2.200	2.484	2.728	2.858	1.525	1.333	1.091	61,7
Hasseldieksdamm	287	331	346	346	375	504	512	248	264	225	78,4
Ellerbek	1.148	1.484	1.872	1.872	2.159	2.438	2.480	1.306	1.174	1.332	116,0
Wellingdorf	1.396	1.560	1.946	1.946	2.160	2.402	2.440	1.180	1.260	1.044	74,8
Holtenuau	466	406	1.257	1.257	1.024	1.351	1.273	736	537	807	173,2
Pries	810	931	1.110	1.110	1.247	1.542	1.513	722	791	703	86,8
Friedrichsort	647	412	397	397	456	540	548	253	295	-99	-15,3
Neumühlen-Dietrichsdorf	2.060	2.266	2.897	2.897	3.605	4.046	4.254	2.163	2.091	2.194	106,5
Elmschenhagen	2.008	2.291	2.850	2.850	3.230	3.790	3.878	1.959	1.919	1.870	93,1
Suchsdorf	736	861	966	966	1.002	1.357	1.407	655	752	671	91,2
Schilksee	612	599	609	609	703	973	952	434	518	340	55,6
Mettenhof	6.777	7.781	9.340	9.340	10.168	11.089	11.242	5.607	5.635	4.465	65,9
Russee	783	807	913	913	975	1.239	1.267	577	690	484	61,8
Meimersdorf	266	428	674	674	716	771	783	370	413	517	194,4
Moorsee	168	313	401	401	496	553	547	275	272	379	225,6
Wellsee	813	924	1.186	1.186	1.323	1.464	1.504	728	776	691	85,0
Rönne	16	13	18	18	21	39	41	19	22	25	156,3
<b>Kiel insgesamt</b>	<b>40.112</b>	<b>44.115</b>	<b>55.390</b>	<b>55.390</b>	<b>61.036</b>	<b>67.994</b>	<b>69.068</b>	<b>35.039</b>	<b>34.029</b>	<b>28.956</b>	<b>72,2</b>

Quelle: Bürger- und Ordnungsamt der Landeshauptstadt Kiel

<sup>1</sup> Seit Ende 2018 wird eine neue Software zur Ermittlung des Migrationshintergrundes eingesetzt. Die Steigerung der Personen mit Migrationshintergrund ergibt sich größtenteils durch eine andere Erfassungsmethode älterer Aussiedler/innen.

**Grafik 223. Veränderung der ausländischen Bevölkerung in den Stadtteilen seit 2005**

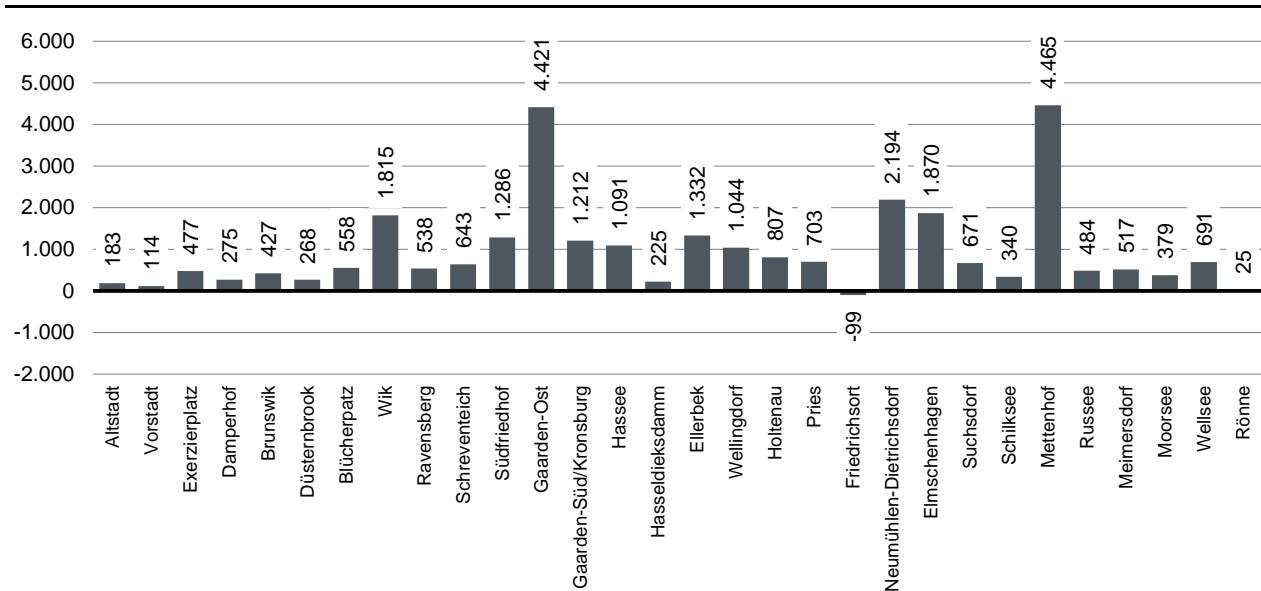

## 241. Einwohner/innen mit Migrationshintergrund in den Kieler Statistischen Bezirken

Stat. Bez.	zugehöriger Stadtteil	Jahr								Veränderung seit 2005		
		2005	2010	2015	2016	2017	2018 <sup>1</sup>	2019	davon		abs.	in %
									männl.	weibl.		
01.0	Altstadt	160	131	158	180	196	295	343	164	179	183	114,4
02.0	Vorstadt	255	251	388	333	345	371	369	181	188	114	44,7
03.0	Exerzierplatz	815	878	1.009	1.080	1.164	1.318	1.292	652	640	477	58,5
04.0	Damperhof	435	456	550	542	565	699	710	367	343	275	63,2
05.0	Brunswik	749	841	973	1.027	1.012	1.195	1.176	548	628	427	57,0
06.0	Düsternbrook	492	540	671	685	710	728	760	390	370	268	54,5
07.0	Blücherpatz	943	1.068	1.234	1.248	1.258	1.494	1.501	730	771	558	59,2
08.1	Wik	659	742	867	895	934	1.081	1.113	516	597	454	68,9
08.2	Wik	599	595	1.070	1.315	1.151	1.148	1.116	615	501	517	86,3
08.3	Wik	392	453	648	660	703	742	768	360	408	376	95,9
08.4	Wik	744	764	918	1.064	1.119	1.202	1.197	584	613	453	60,9
08.5	Wik	7	3	9	15	11	21	22	14	8	15	214,3
09.1	Ravensberg	1.313	1.228	1.474	1.551	1.579	1.699	1.700	784	916	387	29,5
09.2	Ravensberg	131	133	166	186	186	176	213	97	116	82	62,6
09.3	Ravensberg	204	250	282	357	312	264	273	160	113	69	33,8
10.0	Schreventeich	1.301	1.350	1.556	1.559	1.642	1.874	1.944	972	972	643	49,4
11.2	Südfriedhof	20	25	31	30	28	40	36	13	23	16	80,0
11.3	Südfriedhof	31	29	39	43	41	42	38	17	21	7	22,6
11.4	Südfriedhof	222	218	250	281	300	321	307	155	152	85	38,3
11.5	Südfriedhof	1.512	1.577	2.002	2.169	2.271	2.517	2.519	1.303	1.216	1.007	66,6
11.6	Südfriedhof	198	214	260	277	286	357	369	170	199	171	86,4
12.1	Gaarden-Ost	45	57	195	200	74	90	114	57	57	69	153,3
12.2	Gaarden-Ost	6.536	7.172	9.410	10.288	10.547	10.734	10.888	5.958	4.930	4.352	66,6
13.1	Gaarden-Süd/Kronsburg	61	58	68	77	68	66	59	33	26	-2	-3,3
13.2	Gaarden-Süd/Kronsburg	317	410	529	540	576	802	799	367	432	482	152,1
13.3	Gaarden-Süd/Kronsburg	64	59	80	78	81	144	148	73	75	84	131,3
13.4	Gaarden-Süd/Kronsburg	1.147	1.238	1.571	1.686	1.733	1.748	1.795	1.002	793	648	56,5
14.1	Hassee	446	466	566	626	680	673	725	430	295	279	62,6
14.3	Hassee	83	93	108	107	111	136	138	60	78	55	66,3
14.4	Hassee	1.229	1.398	1.505	1.548	1.667	1.888	1.964	1.018	946	735	59,8
14.5	Hassee	9	11	21	27	26	31	31	17	14	22	244,4
15.1	Hasseldieksdamm	82	125	95	99	105	129	116	56	60	34	41,5
15.2	Hasseldieksdamm	205	206	251	262	270	375	396	192	204	191	93,2
16.0	Ellerbek	1.148	1.484	1.872	2.063	2.159	2.438	2.480	1.306	1.174	1.332	116,0
17.0	Wellingdorf	1.396	1.560	1.946	2.102	2.160	2.402	2.440	1.180	1.260	1.044	74,8
18.1	Holtenau	406	369	1.204	1.138	965	1.236	1.160	674	486	754	185,7
18.2	Holtenau	60	37	53	51	59	115	113	62	51	53	88,3
19.0	Pries	810	931	1.110	1.237	1.247	1.542	1.513	722	791	703	86,8
20.0	Friedrichsort	647	412	397	429	456	540	548	253	295	-99	-15,3
21.1	Neumühlen-Dietrichsdorf	-	4	-	-	-	-	-	-	-	-	-
21.2	Neumühlen-Dietrichsdorf	2.002	2.213	2.834	3.189	3.523	3.919	4.135	2.104	2.031	2.133	106,5
21.3	Neumühlen-Dietrichsdorf	58	49	63	71	82	127	119	59	60	61	105,2
22.1	Elmschenhagen	771	872	1.040	1.063	1.131	1.328	1.358	693	665	587	76,1
22.2	Elmschenhagen	1.054	1.222	1.576	1.715	1.834	2.112	2.164	1.099	1.065	1.110	105,3
22.3	Elmschenhagen	171	192	223	233	253	333	341	160	181	170	99,4
22.4	Elmschenhagen	12	5	11	11	12	17	15	7	8	3	25,0
23.1	Suchsdorf	15	6	3	3	3	6	6	4	2	-9	-60,0
23.2	Suchsdorf	721	855	963	1.027	999	1.351	1.401	651	750	680	94,3
23.3	Suchsdorf	-	-	-	-	-	-	-	-	-	-	-
24.1	Schilksee	609	591	598	704	690	959	939	427	512	330	54,2
24.2	Schilksee	3	8	11	17	13	14	13	7	6	10	333,3
25.1	Mettenhof	1.053	1.201	1.539	1.602	1.673	1.814	1.849	927	922	796	75,6
25.2	Mettenhof	5.724	6.580	7.801	8.249	8.495	9.275	9.393	4.680	4.713	3.669	64,1
26.0	Russee	783	807	913	962	975	1.239	1.267	577	690	484	61,8
27.1	Meimersdorf	32	154	335	336	361	411	417	199	218	385	1.203,1
27.2	Meimersdorf	234	274	339	344	355	360	366	171	195	132	56,4
28.1	Moorsee	98	145	181	196	194	226	214	105	109	116	118,4
28.2	Moorsee	13	22	22	30	40	43	44	23	21	31	238,5
28.3	Moorsee	55	144	193	233	256	274	279	143	136	224	407,3
28.4	Moorsee	2	2	5	4	6	10	10	4	6	8	-
29.0	Wellsee	813	924	1.186	1.249	1.323	1.464	1.504	728	776	691	85,0
30.0	Rönne	16	13	18	17	21	39	41	19	22	25	156,3
<b>Kiel insgesamt</b>		<b>40.112</b>	<b>44.115</b>	<b>50.533</b>	<b>59.310</b>	<b>61.036</b>	<b>67.994</b>	<b>69.068</b>	<b>35.039</b>	<b>34.029</b>	<b>28.956</b>	<b>72,2</b>

Quelle: Bürger- und Ordnungsamt der Landeshauptstadt Kiel

<sup>1</sup> Seit Ende 2018 wird eine neue Software zur Ermittlung des Migrationshintergrundes eingesetzt. Die Steigerung der Personen mit Migrationshintergrund ergibt sich größtenteils durch eine andere Erfassungsmethode älterer Aussiedler/innen.

**242. Einwohner/innen mit Migrationshintergrund in den Kieler PLZ-Bezirken**

PLZ-Bezirk	Jahr						davon		Veränderung seit 2005	
	2005	2015	2016	2017	2018 <sup>1</sup>	2019	männl.	weibl.	abs.	in %
	24103	1.623	2.073	2.100	2.231	2.636	2.670	1.341	1.329	1.047
24105	2.184	2.878	2.960	2.980	3.417	3.437	1.668	1.769	1.253	57,4
24106	2.401	3.512	3.949	3.918	4.194	4.216	2.089	2.127	1.815	75,6
24107	736	966	1.030	1.002	1.357	1.407	655	752	671	91,2
24109	7.064	9.686	10.212	10.543	11.593	11.754	5.855	5.899	4.690	66,4
24111	783	913	962	975	1.239	1.267	577	690	484	61,8
24113	2.145	2.797	2.925	3.128	3.596	3.716	1.925	1.791	1.571	73,2
24114	1.761	2.332	2.519	2.626	2.956	2.962	1.503	1.459	1.201	68,2
24116	1.343	1.588	1.594	1.681	1.921	1.988	995	993	645	48,0
24118	1.648	1.922	2.094	2.077	2.139	2.186	1.041	1.145	538	32,6
24143	7.949	11.425	12.454	12.653	12.889	13.099	7.171	5.928	5.150	64,8
24145	1.340	2.371	2.499	2.650	2.992	3.043	1.473	1.570	1.703	127,1
24146	1.231	1.800	1.949	2.088	2.446	2.507	1.261	1.246	1.276	103,7
24147	765	1.039	1.062	1.130	1.327	1.356	691	665	591	77,3
24148	2.544	3.818	4.165	4.319	4.840	4.920	2.486	2.434	2.376	93,4
24149	2.060	2.897	3.260	3.605	4.046	4.254	2.163	2.091	2.194	106,5
24159	2.535	3.373	3.576	3.430	4.406	4.286	2.145	2.141	1.751	69,1
<b>Kiel insg.</b>	<b>40.112</b>	<b>55.390</b>	<b>59.310</b>	<b>61.036</b>	<b>67.994</b>	<b>69.068</b>	<b>35.039</b>	<b>34.029</b>	<b>28.956</b>	<b>72,2</b>

Quelle: Bürger- und Ordnungsamt der Landeshauptstadt Kiel

<sup>1</sup> Seit Ende 2018 wird eine neue Software zur Ermittlung des Migrationshintergrundes eingesetzt. Die Steigerung der Personen mit Migrationshintergrund ergibt sich größtenteils durch eine andere Erfassungsmethode älterer Aussiedler/innen.

**Grafik 224. Einwohner/innen mit Migrationshintergrund in den Kieler PLZ-Bezirken 2019**

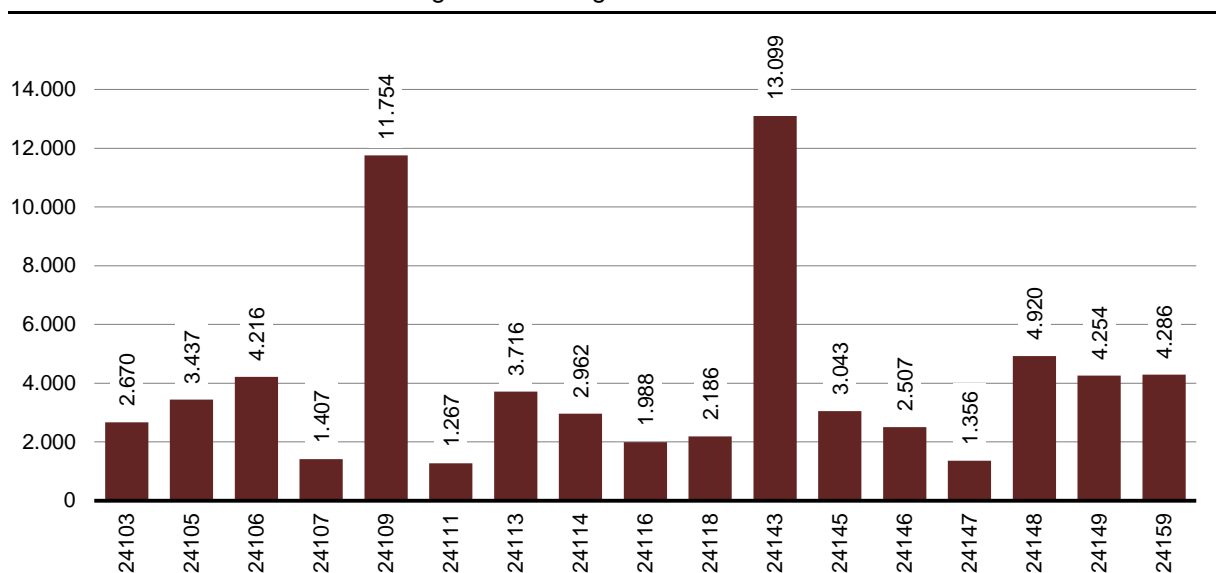

**243. Bevölkerung mit Migrationshintergrund nach ausgesuchten Bezugsländern <sup>1</sup>**

Jahr	Einwohner/ -innen insgesamt	darunter		darunter nach Bezugsland					
		mit Migrations- hintergrund	Syrien	Türkei	Irak	Polen	Bul- garien	Russ- land	Ukraine
2005	230.897	40.112	222	10.788	1.545	5.278	208	2.594	894
2010	236.008	44.115	384	10.785	2.609	5.546	439	3.060	986
2012	239.320	46.225	569	10.610	2.921	5.633	647	3.147	914
2013	240.299	48.936	770	10.572	3.023	5.760	756	3.197	914
2014	242.340	50.533	1.214	10.576	3.307	5.957	1.048	3.251	937
2015	246.269	55.390	3.016	10.616	4.008	6.068	1.379	3.329	949
2016	249.023	59.310	4.380	10.620	4.646	6.169	1.647	3.324	957
2017	249.190	61.036	5.066	10.619	4.862	6.091	1.712	3.320	967
2018	248.792	67.994	5.633	11.179	5.132	10.379	1.724	3.256	1.021
2019	247.777	69.068	6.021	11.186	5.185	10.008	1.816	3.224	1.021

Quelle: Bürger- und Ordnungsamt der Landeshauptstadt Kiel

<sup>1</sup> Seit Ende 2018 wird eine neue Software zur Ermittlung des Migrationshintergrundes eingesetzt. Die Steigerung der Personen mit Migrationshintergrund ergibt sich größtenteils durch eine andere Erfassungsmethode älterer Aussiedler/innen.

**244. Bevölkerung mit Migrationshintergrund nach Stadtteilen und ausgesuchten Bezugsländern - 2019 <sup>1</sup>**

Stadtteil	Einwohner/ -innen insgesamt	darunter		darunter nach Bezugsland					
		mit Migrations- hintergrund	Syrien	Türkei	Irak	Polen	Bul- garien	Russ- land	Ukraine
Altstadt	1.139	343	1	11	9	53	5	24	5
Vorstadt	1.284	369	14	35	16	48	2	16	4
Exerzierplatz	6.409	1.292	63	95	40	216	30	60	20
Damperhof	3.339	710	46	43	14	119	6	29	4
Brunswik	6.225	1.176	41	100	17	201	6	46	16
Düsternbrook	3.187	760	15	36	12	76	4	25	7
Blücherplatz	11.178	1.501	68	82	17	242	5	54	20
Wik	19.561	4.216	267	410	147	653	37	279	64
Ravensberg	12.160	2.186	86	162	31	284	20	73	19
Schreventeich	11.869	1.944	41	156	57	283	10	105	36
Südfriedhof	15.212	3.269	226	347	109	426	58	165	62
Gaarden-Ost	18.558	11.002	1.292	2.511	877	551	1.201	285	193
Gaarden-Süd/Kronsborg	10.635	2.801	304	342	113	446	99	121	39
Hassee	12.477	2.858	233	447	139	456	42	103	32
Hasseldieksdamm	2.801	512	18	55	29	131	4	31	11
Ellerbek	6.322	2.480	199	773	151	263	38	116	29
Wellingdorf	8.049	2.440	218	723	71	400	61	107	40
Holtenau	5.627	1.273	268	67	125	226	5	34	18
Pries	7.307	1.513	148	284	102	272	4	107	38
Friedrichsort	2.069	548	25	152	22	95		33	4
Neumühlen-Dietrichsdorf	12.742	4.254	672	1.106	280	444	61	181	50
Elmschenhagen	17.264	3.878	319	744	306	717	45	166	52
Suchsdorf	9.314	1.407	21	97	52	401	15	89	21
Schilksee	4.905	952	12	24	7	356	3	113	16
Mettenhof	19.897	11.242	1.330	1.585	2.228	1.756	11	575	175
Russee	7.054	1.267	49	167	72	345	8	81	19
Meimersdorf	3.313	783	3	232	16	131	17	47	17
Moorsee	2.094	547	21	139	40	80	7	35	5
Wellsee	5.350	1.504	21	258	86	322	12	123	23
Rönne	436	41	-	3	-	15	-	1	-
<b>Kiel insgesamt</b>	<b>247.777</b>	<b>69.068</b>	<b>6.021</b>	<b>11.186</b>	<b>5.185</b>	<b>10.008</b>	<b>1.816</b>	<b>3.224</b>	<b>1.039</b>

Quelle: Bürger- und Ordnungsamt der Landeshauptstadt Kiel

<sup>1</sup> Seit Ende 2018 wird eine neue Software zur Ermittlung des Migrationshintergrundes eingesetzt. Die Steigerung der Personen mit Migrationshintergrund ergibt sich größtenteils durch eine andere Erfassungsmethode älterer Aussiedler/innen.



**245. Einwohner/innen mit Migrationshintergrund nach Bezugsland und Geschlecht - 2019 <sup>1</sup>**

Bezugsland	ins-gesamt		Bezugsland	ins-gesamt		Bezugsland	ins-gesamt		Bezugsland	ins-gesamt	
	dar. weibl.	dar. weibl.		dar. weibl.	dar. weibl.		dar. weibl.	dar. weibl.			
Albanien	408	190	Ägypten	245	89	Afghanistan	1.152	432	Argentinien	65	36
Belgien	121	58	Algerien	285	119	Armenien	400	197	Bolivien	21	13
Bosn.-Herzeg.	314	152	Angola	51	21	Aserbajdschan	348	153	Brasilien	245	158
Bulgarien	1.816	957	Äthiopien	57	23	Bahrain	5	1	Chile	77	34
Dänemark	384	191	Benin	25	12	Bangladesch	160	52	Costa Rica	9	6
Estland	103	56	Burkina Faso	20	4	China (Taiw.)	39	27	Dominikan. Rep.	66	34
Finnland	145	94	Elfenbeinküste	53	20	China (Rep.)	588	323	Ecuador	110	50
Frankreich	512	278	Eritrea	266	104	Georgien	144	88	Guatemala	24	15
Griechenland	578	221	Gambia	79	31	Indien	510	189	Haiti	5	3
Großbritannien	555	246	Ghana	637	277	Indonesien	149	73	Honduras	11	6
Irland	77	37	Guinea	21	10	Irak	5.185	2.256	Jamaika	12	6
Island	18	8	Kamerun	123	56	Iran	1.341	574	Kanada	122	66
Italien	661	306	Kap Verde	8	5	Israel	199	78	Kolumbien	218	119
Kosovo	467	224	Kenia	88	65	Japan	107	50	Kuba	56	35
Kroatien	361	154	Kongo (Dem. Rep.)	47	19	Jemen	441	182	Mexiko	85	42
Lettland	139	85	Kongo (Rep.)	14	4	Jordanien	130	55	Nicaragua	8	3
Litauen	449	272	Liberia	11	4	Kambodscha	8	5	Panama	2	2
Luxemburg	38	19	Libyen	60	26	Kasachstan	1.501	800	Paraguay	22	13
Malta	3	2	Madagaskar	9	9	Kirgistan	143	75	Peru	143	78
Mazedonien	129	59	Mali	9	3	Korea (Süd)	136	80	Trinidad u. Tobago	12	9
Moldavien	126	84	Marokko	522	211	Korea (Nord)	10	7	Uruguay	15	9
Montenegro	22	11	Mauretanien	7		Kuwait	35	13	USA	522	267
Niederlande	342	161	Mauritius	5	2	Laos	50	21	Venezuela	113	53
Norwegen	132	65	Mosambik	6	3	Libanon	694	317	Übr. Amerika	16	8
Österreich	556	312	Namibia	11	7	Malaysia	27	14			
Polen	10.008	5.734	Niger	8		Mongolei	23	16	<b>Amerika insg.</b>	1.979	1.065
Portugal	186	92	Nigeria	497	200	Nepal	80	20			
Rumänien	1.071	496	Ruanda	16	9	Oman	1	1			
Russland	3.224	1.795	Sambia	4	2	Pakistan	794	307	Australien	94	40
Schweden	286	144	Senegal	21	8	Paläst. Geb.	74	29	Neuseeland	31	18
Schweiz	259	142	Sierra Leone	4	2	Philippinen	208	144	Übr. Ozeanien	2	1
Serbien	715	375	Simbabwe	19	13	Saudi-Arabien	29	10			
Slowakei	221	115	Somalia	130	54	Singapur	55	20	<b>Ozeanien insg.</b>	127	59
Slowenien	21	10	Südafrika	70	39	Sri Lanka	62	36			
Spanien	599	304	Sudan u. Südsudan	36	14	Syrien	6.021	2.544			
Tschechien	268	170	Tansania	17	7	Tadschikistan	29	18	Brit. Überseegeb.	4	3
Türkei	11.186	5.368	Togo	229	109	Thailand	446	350	Keine Angabe	1.725	812
Ukraine	1.039	590	Tunesien	321	140	Turkmenistan	39	17			
Ungarn	194	96	Uganda	14	5	Usbekistan	120	64	<b>Sonstige insg.</b>	1.729	815
Weißrussland	183	100	Zentr. Afr. Rep.	3	3	VAE	13	4			
Zypern	11	8	Übr. Afrika	7	3	Vietnam	458	263			
Übr. Europa	1.283	670				Übr. Asien	14	2			
<b>Europa insg.</b>	<b>39.210</b>	<b>20.451</b>	<b>Afrika insg.</b>	<b>4.055</b>	<b>1.732</b>	<b>Asien insg.</b>	<b>21.968</b>	<b>9.907</b>	<b>Kiel insg.</b>	<b>69.068</b>	<b>34.029</b>

Quelle: Bürger- und Ordnungsamt der Landeshauptstadt Kiel

Anmerkung: Einwohner/innen mit Migrationshintergrund umfassen „Deutsche mit Migrationshintergrund“ und „Ausländer/innen“.

<sup>1</sup> Seit Ende 2018 wird eine neue Software zur Ermittlung des Migrationshintergrundes eingesetzt. Die Steigerung der Personen mit Migrationshintergrund ergibt sich größtenteils durch eine andere Erfassungsmethode älterer Aussiedler/innen.

**246. Eingebürgerte Personen nach Altersgruppen <sup>1</sup>**

Jahr	ins- gesamt	davon in der Altersgruppe							
		0 -< 6	6 -< 16	16 -< 18	18 -< 23	23 -< 35	35 -< 45	45 -< 60	60 u. ä.
2000	1.294	164	271	41	91	311	271	130	15
2001	858	103	143	18	65	256	176	81	16
2002	1.034	78	172	33	80	298	258	101	14
2003	610	54	114	14	54	168	125	69	12
2004	1.031	59	194	43	108	287	220	100	20
2005	988	102	49	13	94	339	209	136	46
2006	1.009	77	158	39	87	257	231	128	32
2007	1.001	62	104	33	118	299	239	121	25
2008	785	79	133	40	70	208	164	70	21
2009	761	71	120	39	82	227	143	63	16
2010	827	57	121	50	88	258	140	86	27
2011	895	41	134	63	93	270	175	96	23
2012	782	33	155	41	71	241	148	63	30
2013	742	49	125	28	64	201	180	76	19
2014	660	33	86	37	65	179	151	86	23
2015	823	103	133	35	56	202	170	94	30
2016	671	126	66	31	50	141	141	78	38
2017 <sup>2</sup>	392	14	49	18	35	111	71	72	22
2018	420	27	47	16	45	108	95	53	29
2019	548	27	58	23	39	150	136	72	43

Quelle: bis 2004 Statistisches Amt für Hamburg und Schleswig-Holstein  
ab 2005 Bürger- und Ordnungsamt der Landeshauptstadt Kiel

<sup>1</sup> mit Wohnsitz Kiel

<sup>2</sup> Infolge eines EDV Problems wurde die Anzahl der Einbürgerungen im Jahr 2017 bisher zu hoch ausgewiesen.

**247. Eingebürgerte Personen nach Geschlecht und Herkunft <sup>1</sup>**

Herkunftsland/ Herkunftsgebiet	2019		2018		2017		2016		2015	
	abs.	in %	abs.	in %	abs.	in %	abs.	in %	abs.	in %
<b>insgesamt</b>	<b>548</b>	<b>100,0</b>	<b>420</b>	<b>100,0</b>	<b>392</b>	<b>100,0</b>	<b>671</b>	<b>100,0</b>	<b>823</b>	<b>100,0</b>
davon										
männlich	280	51,1	198	47,1	172	43,9	339	50,5	411	49,9
weiblich	268	48,9	222	52,9	220	56,1	332	49,5	412	50,1
<b>Herkunftsland:</b>										
Türkei	68	12,4	51	12,1	53	13,5	119	17,7	171	20,8
Irak	86	15,7	54	12,9	43	11,0	108	16,1	165	20,0
Polen	27	4,9	36	8,6	33	8,4	39	5,8	47	5,7
Syrien	48	8,8	20	4,8	19	4,8	28	4,2	32	3,9
Iran	25	4,6	18	4,3	6	1,5	15	2,2	26	3,2
Vereinigtes Königreich	56	10,2	14	3,3	25	6,4	8	1,2	3	0,4
Ukraine	13	2,4	7	1,7	9	2,3	25	3,7	43	5,2
Russland	16	2,9	4	1,0	7	1,8	41	6,1	29	3,5
Marokko	9	1,6	8	1,9	3	0,8	9	1,3	9	1,1
Pakistan	10	1,8	9	2,1	15	3,8	13	1,9	18	2,2
sonstige Länder	190	34,7	199	47,4	179	45,7	266	39,6	280	34,0
<b>Herkunftscontinent:</b>										
Afrika	62	11,3	56	13,3	34	8,7	53	7,9	86	10,4
Amerika	11	2,0	22	5,2	15	3,8	27	4,0	25	3,0
Asien	227	41,4	152	36,2	143	36,5	249	37,1	313	38,0
Europa <sup>2</sup>	242	44,2	179	42,6	191	48,7	324	48,3	387	47,0
Sonstige/unbekannt	6	1,1	11	2,6	9	2,3	18	2,7	12	1,5

Quelle: Bürger- und Ordnungsamt der Landeshauptstadt Kiel

<sup>1</sup> mit Wohnsitz Kiel

<sup>2</sup> inkl. Türkei

248. Geburten und Sterbefälle seit 1946

Jahr	Geburten	Sterbefälle	Saldo	Jahr	Geburten	Sterbefälle	Saldo
1946	3.395	2.418	977	1986	2.172	3.214	-1.042
1947	3.574	2.272	1.302	1987	2.345	3.251	-906
1948	3.826	2.020	1.806	1988	2.489	3.078	-589
1949	3.569	1.977	1.592	1989	2.606	3.123	-517
1950	3.399	2.298	1.101	1990	2.746	3.187	-441
1951	3.218	2.472	746	1991	2.808	3.019	-211
1952	3.165	2.619	546	1992	2.819	2.850	-31
1953	2.967	2.544	423	1993	2.654	2.859	-205
1954	2.979	2.769	210	1994	2.526	2.877	-351
1955	2.904	2.731	173	1995	2.396	2.815	-419
1956	3.008	2.846	162	1996	2.497	2.753	-256
1957	3.166	3.232	-66	1997	2.402	2.797	-395
1958	3.323	2.972	351	1998	2.300	2.696	-396
1959	3.393	3.140	253	1999	2.243	2.622	-379
1960	3.693	3.410	283	2000	2.288	2.703	-415
1961	3.732	3.134	598	2001	2.118	2.579	-461
1962	3.771	3.417	354	2002	2.224	2.537	-313
1963	3.964	3.446	518	2003	1.999	2.346	-347
1964	4.164	3.403	761	2004	2.039	2.408	-369
1965	4.175	3.464	711	2005	2.095	2.457	-362
1966	4.282	3.452	830	2006	2.124	2.407	-283
1967	4.286	3.408	878	2007	2.093	2.330	-237
1968	4.223	3.714	509	2008	2.186	2.411	-225
1969	3.811	3.624	187	2009	2.168	2.490	-322
1970	3.317	3.782	-465	2010	2.227	2.443	-216
1971	3.118	3.804	-686	2011	2.180	2.289	-109
1972	2.886	3.716	-830	2012	2.104	2.278	-174
1973	2.426	3.633	-1.207	2013	2.160	2.451	-291
1974	2.315	3.530	-1.215	2014	2.405	2.432	-27
1975	2.370	3.656	-1.286	2015	2.504	2.470	34
1976	2.416	3.546	-1.130	2016	2.547	2.536	11
1977	2.193	3.507	-1.314	2017	2.575	2.497	78
1978	2.242	3.465	-1.223	2018	2.461	2.547	-86
1979	2.087	3.392	-1.305	2019	2.493	2.611	-118
1980	2.259	3.484	-1.225				
1981	2.264	3.418	-1.154				
1982	2.313	3.359	-1.046				
1983	2.126	3.196	-1.070				
1984	2.054	3.370	-1.316				
1985	2.035	3.251	-1.216				

Quelle: Bürger- und Ordnungsamt der Landeshauptstadt Kiel

Grafik 225. Geburten und Sterbefälle seit 1946

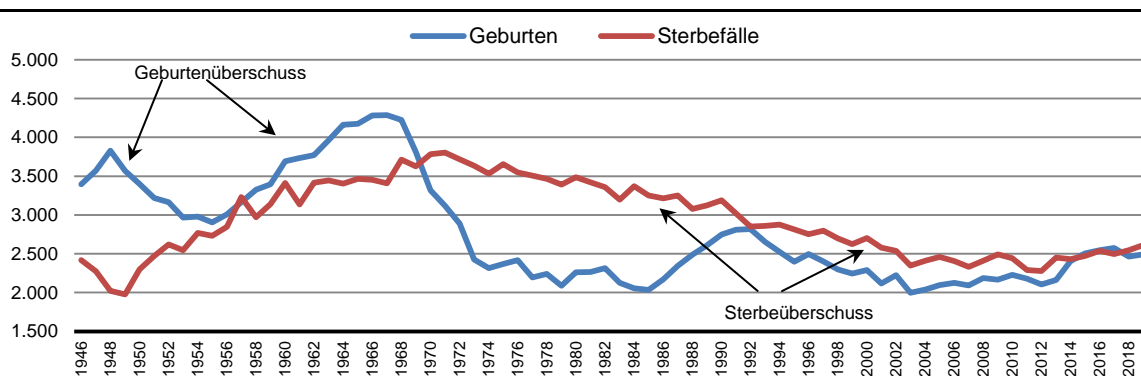

**249. Geburten und Sterbefälle nach Geschlecht**

Jahr	Lebendgeburten			Sterbefälle			Saldo		
	ins-gesamt	davon		ins-gesamt	davon		ins-gesamt	davon	
		männl.	weibl.		männl.	weibl.		männl.	weibl.
1980	2.258	1.180	1.078	3.484	1.581	1.903	-1.226	-401	-825
1985	2.036	1.033	1.003	3.251	1.524	1.727	-1.215	-491	-724
1986	2.172	1.117	1.055	3.214	1.462	1.752	-1.042	-345	-697
1987	2.344	1.224	1.120	3.252	1.512	1.740	-908	-288	-620
1988	2.492	1.273	1.219	3.078	1.412	1.666	-586	-139	-447
1989	2.605	1.337	1.268	3.123	1.409	1.714	-518	-72	-446
1990	2.746	1.392	1.354	3.187	1.465	1.722	-441	-73	-368
1991	2.808	1.433	1.375	3.019	1.474	1.545	-211	-41	-170
1992	2.818	1.463	1.355	2.850	1.317	1.533	-32	146	-178
1993	2.648	1.366	1.282	2.859	1.318	1.541	-211	48	-259
1994	2.527	1.337	1.190	2.877	1.291	1.586	-350	46	-396
1995	2.405	1.267	1.138	2.815	1.282	1.533	-410	-15	-395
1996	2.497	1.246	1.251	2.753	1.226	1.527	-256	20	-276
1997	2.372	1.231	1.141	2.797	1.251	1.546	-425	-20	-405
1998	2.346	1.222	1.124	2.696	1.307	1.596	-350	-85	-472
1999	2.243	1.146	1.097	2.622	1.202	1.420	-379	-56	-323
2000	2.288	1.169	1.119	2.703	1.208	1.495	-415	-39	-376
2001	2.118	1.103	1.015	2.579	1.217	1.362	-461	-114	-347
2002	2.224	1.181	1.043	2.537	1.213	1.324	-313	-32	-281
2003	1.999	1.082	917	2.346	1.094	1.252	-347	-12	-335
2004	2.039	1.069	970	2.408	1.088	1.320	-369	-19	-350
2005	2.097	1.081	1.016	2.457	1.090	1.367	-360	-9	-351
2006	2.124	1.099	1.025	2.407	1.094	1.313	-283	5	-288
2007	2.093	1.074	1.019	2.330	1.106	1.224	-237	-32	-205
2008	2.186	1.106	1.080	2.411	1.111	1.300	-225	-5	-220
2009	2.168	1.134	1.034	2.490	1.133	1.357	-322	1	-323
2010	2.227	1.117	1.110	2.443	1.150	1.293	-216	-33	-183
2011	2.180	1.134	1.046	2.289	1.078	1.211	-109	56	-165
2012	2.104	1.093	1.011	2.278	1.067	1.211	-174	26	-200
2013	2.160	1.069	1.091	2.451	1.147	1.304	-291	-78	-213
2014	2.405	1.219	1.186	2.432	1.197	1.235	-27	22	-49
2015	2.504	1.269	1.235	2.470	1.188	1.282	34	81	-47
2016	2.547	1.325	1.222	2.536	1.255	1.281	11	70	-59
2017	2.575	1.298	1.277	2.497	1.175	1.322	78	123	-45
2018	2.461	1.237	1.224	2.547	1.267	1.280	-86	-30	-56
2019	2.493	1.283	1.210	2.611	1.314	1.297	-118	-31	-87

Quelle bis 2004: Statistisches Amt für Hamburg und Schleswig-Holstein  
 Quelle ab 2005: Bürger- und Ordnungsamt der Landeshauptstadt Kiel

**Grafik 226. Geburten nach Geschlecht**

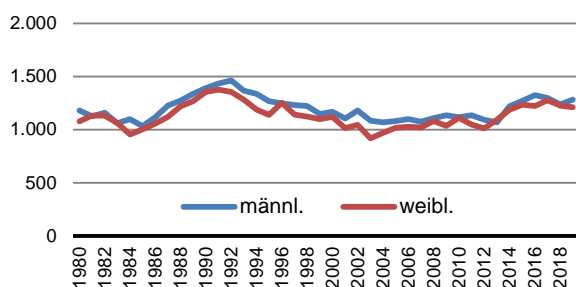

**Grafik 227. Sterbefälle nach Geschlecht**

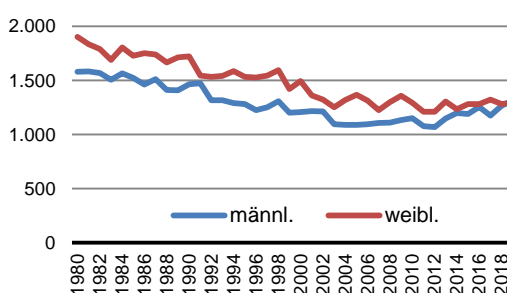

**250. Geburten und Alter der Mutter**

Alter der Mutter bei der Geburt	Jahr								
	1996	2000	2005	2010	2015	2016	2017	2018	2019
15	7	2	5	4	2	1	-	2	2
16	6	3	11	9	2	4	6	6	4
17	14	9	19	16	9	12	6	9	3
18	28	18	23	14	27	23	19	19	16
19	41	46	37	33	32	35	29	25	24
20	55	54	50	50	51	49	52	42	30
21	68	65	68	69	52	49	35	42	52
22	103	50	76	79	61	54	71	54	55
23	129	89	88	79	69	80	74	61	85
24	134	77	90	86	99	78	98	76	75
25	134	105	115	107	113	116	124	93	99
26	178	121	103	105	119	132	132	115	113
27	199	118	97	131	125	169	129	139	140
28	179	134	125	131	161	141	161	150	170
29	219	184	127	153	168	157	167	173	175
30	202	144	120	162	169	180	173	175	179
31	191	164	137	154	184	176	203	174	183
32	133	184	124	132	180	181	177	177	172
33	130	143	133	122	154	170	153	163	171
34	94	135	119	114	138	175	172	163	129
35	68	118	121	105	143	132	136	124	139
36	59	100	81	97	119	123	113	122	132
37	39	76	63	64	95	92	98	106	103
38	36	59	60	63	74	66	80	68	71
39	23	30	42	45	59	49	53	58	51
40	15	23	25	35	34	37	44	49	33
41	5	15	16	36	30	34	31	21	33
42	3	14	11	16	17	12	19	28	22
43	2	6	4	6	7	8	7	10	12
44+	3	2	7	10	11	12	13	17	20
<b>insg.</b>	<b>2.497</b>	<b>2.288</b>	<b>2.097</b>	<b>2.227</b>	<b>2.504</b>	<b>2.547</b>	<b>2.575</b>	<b>2.461</b>	<b>2.493</b>

Quelle: Bürger- und Ordnungsamt der Landeshauptstadt Kiel

**Grafik 228.** Alter der Mutter bei Geburt - 1996 und 2019 im Vergleich

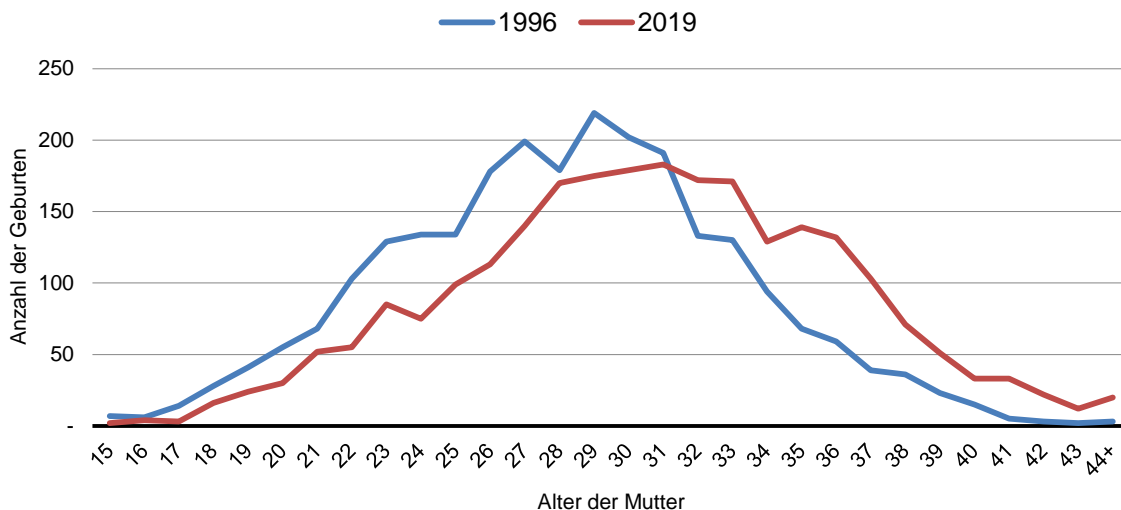

**251. Vornamensstatistik des Kieler Standesamtes - Die häufigsten Vornamen**

Jahr	Geschlecht	1. Platz		2. Platz		3. Platz		4. Platz		5. Platz		6. Platz		7. Platz		8. Platz		9. Platz		10. Platz		Anzahl Beurkundungen gesamt <sup>1</sup>
		Name	Anzahl	Name	Anzahl	Name	Anzahl	Name	Anzahl	Name	Anzahl	Name	Anzahl	Name	Anzahl	Name	Anzahl	Name	Anzahl	Name	Anzahl	
2008	Mädchen Jungen	Marie	81	Sophie	79	Mia	32	Emma	28	Leonie	27	Charlotte	26	Maria	25	Anna	24	Ida	24	Emily	19	3.189
		Leon	29	Luca	28	Maximilian	27	Ben	26	Julian	26	Paul	26	Linus	26	Ole	25	Felix	25	Lukas	23	
2009	Mädchen Jungen	Sophie	92	Marie	89	Johanna	33	Mia	29	Emma	25	Anna	21	Charlotte	18	Lara	18	Lina	18	Emily	17	3.044
		Alexander	35	Maximilian	32	Elias	31	David	30	Luca	30	Leon	30	Felix	29	Jonas	27	Jonas	26	Paul	26	Anton
2010	Mädchen Jungen	Marie	90	Sophie	75	Mia	48	Johanna	31	Emma	30	Sophia	29	Luise	25	Charlotte	24	Emilia	24	Maria	22	3.217
		Jonas	39	Paul	38	Alexander	37	Luca	35	Maximilian	34	Ben	33	Elias	33	Felix	27	Felix	23	Leon	23	Lasse
2011	Mädchen Jungen	Marie	69	Sophie	63	Johanna	37	Emma	31	Mia	26	Anna	23	Lea	22	Charlotte	20	Lara	20	Lotta	22	3.113
		Luca	33	Maximilian	33	Alexander	31	Paul	31	Ben	28	Jonas	28	Elias	28	Elias	27	Anton	26	Felix	23	Leon
2012	Mädchen Jungen	Sophie	85	Marie	76	Emma	41	Mia	32	Johanna	29	Sophia	29	Lina	23	Luise	22	Charlotte	22	Emily	21	3.188
		Alexander	35	Paul	30	Ben	29	Jonas	29	Finn	28	Maximilian	28	Anton	27	Felix	24	Luca	24	Elias	21	Elias
2013	Mädchen Jungen	Marie	76	Sophie	72	Mia	35	Emma	31	Helene	24	Lotta	24	Greta	23	Johanna	23	Charlotte	21	Ida	21	3.208
		Paul	35	Jonas	33	Alexander	32	Ben	31	Emil	30	Elias	30	Elias	29	Finn	28	Luca	28	Maximilian	28	Noah
2014	Mädchen Jungen	Marie	81	Sophie	79	Emma	33	Emilia	32	Charlotte	26	Frieda	26	Johanna	25	Luise	23	Mia	23	Amelie	22	3.337
		Alexander	41	Elias	36	Paul	31	Jonas	30	Emil	26	Noah	26	Felix	26	Noah	25	Luca	25	Ben	24	Maximilian
2015	Mädchen Jungen	Marie	82	Sophie	77	Mia	31	Emma	27	Johanna	26	Lotta	24	Anna	23	Emilia	23	Ida	22	Charlotte	20	3.367
		Emil	37	Maximilian	36	Elias	35	Alexander	35	Alexander	30	Anton	27	Finn	26	Noah	26	Jonas	24	Felix	23	Ben
2016	Mädchen Jungen	Sophie	70	Marie	67	Emma	33	Mia	30	Ida	27	Maria	23	Anna	22	Emilia	20	Greta	20	Lotta	19	3.429
		Emil	39	Johann	33	Elias	31	Maximilian	26	Jonas	23	Noah	23	Noah	23	Paul	23	Fiete	22	Oskar	22	Maximilian
2017	1. Vorname Mädchen 2. Vorname Mädchen	Emma	29	Ida	29	Mia	19	Charlotte	18	Greta	18	Johanna	18	Mia	18	Hannah	16	Leonie	16	Hanna	15	
		Sophie	59	Marie	43	Luise	18	Charlotte	14	Elisa	10	Helene	10	Maria	10	Helene	9	Johanna	9	Marleen	8	Sofie
2018	1. Vorname Jungen 2. Vorname Jungen	Ben	24	Emil	24	Jonas	24	Finn	20	Milan	18	Luca	17	Theo	17	Luca	17	Tom	17	Felix	16	3.570
		Alexander	19	Maximilian	13	Elias	12	Friedrich	12	Jonathan	10	Paul	8	Luca	7	Peter	7	Anton	7	Anton	6	Emil
2019	1. Vorname Mädchen 2. Vorname Mädchen	Emma	23	Greta	22	Mia	22	Mila	22	Emilia	19	Lotta	18	Ella	17	Ida	17	Lina	17	Mira	16	
		Marie	46	Sophie	45	Luise	20	Maria	20	Elisabeth	11	Charlotte	9	Rose	9	Sophia	9	Marleen	8	Leonie	7	7
2019	1. Vorname Jungen 2. Vorname Jungen	Ben	26	Paul	26	Emil	25	Theo	18	Felix	17	Finn	17	Leon	17	Max	16	Maximilian	16	Henri	15	3.644
		Alexander	21	Paul	13	Elias	11	Bo	10	Anton	8	Friedrich	8	Henry	8	Karl	8	Liam	8	Liam	8	Frederik
2019	1. Vorname Mädchen 2. Vorname Mädchen	Mila	25	Emma	24	Mia	21	Ella	19	Ida	18	Lotta	18	Luise	18	Charlotte	16	Lara	16	Lara	15	15
		Sophie	51	Marie	47	Charlotte	18	Maria	16	Luise	15	Sophia	14	Emilia	14	Emilia	1	Elisabeth	10	Carlotta	9	Marlene
2019	1. Vorname Jungen 2. Vorname Jungen	Emil	31	Paul	26	Ben	22	Jakob	19	Karl	19	Liam	19	Henry	18	Noah	16	Noah	16	Anton	15	15
		Alexander	21	Paul	14	Maximilian	14	Emil	12	Elias	10	Noah	10	Noah	10	Ali	8	Anton	8	Benjamin	8	Erik

Quelle: Standesamt der Landeshauptstadt Kiel

Anmerkung: Bis 2016 erfolgte die Zählung der Vornamen unabhängig davon, an welcher Stelle der Vorname steht

<sup>1</sup> Im Standesamt der Landeshauptstadt Kiel werden die in Kiel erfolgten Geburten beurkundet.

252. Geburten- und Sterbekennziffern

Jahr	Lebend- geburten pro 1.000 Einw. <sup>1</sup>	Fertilitäts- rate	Geburten pro 1.000 Frauen im Alter von 15-<45 J.	Weibliche Geburten pro 100 männlichen Geburten	nicht eheliche Geburten <sup>2</sup>		Ø-Alter der Mutter bei der Geburt	Sterbe- fälle pro 1.000 Einw. <sup>1</sup>	Ø-Alter beim Tod
					insg.	in %			
1980	9,0	.	41,3	91,4	295	13,1	.	13,9	.
1985	8,3	.	36,4	97,1	357	17,5	.	13,3	.
1986	9,0	.	39,6	94,4	385	17,7	.	13,3	.
1987	9,7	.	43,0	91,5	390	16,6	.	13,5	.
1988	10,4	.	46,6	95,8	481	19,3	.	12,9	.
1989	10,9	.	48,1	94,8	534	20,5	.	13,1	.
1990	11,4	.	49,9	97,3	540	19,7	.	13,2	.
1991	11,6	.	50,4	96,0	561	20,0	.	12,4	.
1992	11,5	.	50,1	92,6	573	20,3	.	11,7	.
1993	10,8	.	47,3	93,9	570	21,5	.	11,7	.
1994	10,4	.	45,6	89,0	554	21,9	.	11,8	.
1995	9,9	.	43,6	89,8	570	23,7	.	11,6	.
1996	10,4	1,15	45,9	100,4	627	25,1	28,2	11,4	75,2
1997	9,9	1,13	44,2	92,7	588	24,8	28,5	11,7	75,2
1998	10,0	1,12	43,5	92,0	656	28,0	28,3	11,4	74,8
1999	9,7	1,12	43,6	95,7	639	28,5	29,7	11,3	75,3
2000	10,0	1,19	44,9	95,7	719	31,4	29,7	11,8	74,9
2001	9,2	1,13	41,4	92,0	675	31,9	29,3	11,3	75,0
2002	9,7	1,20	43,2	88,3	723	32,5	29,2	11,1	74,6
2003	8,7	1,09	38,8	84,8	646	32,3	29,4	10,2	75,3
2004	8,9	1,13	40,4	90,7	665	32,6	29,5	10,5	75,5
2005	9,1	1,18	40,2	94,0	740	35,3	29,4	10,7	75,4
2006	9,2	1,19	40,5	93,3	788	37,1	29,4	10,4	75,9
2007	9,0	1,17	39,6	94,9	754	36,0	29,4	10,0	75,9
2008	9,3	1,23	41,6	97,7	781	35,7	29,7	10,3	77,9
2009	9,2	1,21	41,3	91,2	934	43,1	29,7	10,6	77,1
2010	9,5	1,23	42,7	99,4	879	39,5	29,7	10,4	76,6
2011	9,2	1,21	41,4	92,2	947	43,4	29,7	9,7	77,0
2012	8,8	1,16	40,4	92,5	886	42,1	29,8	9,6	77,2
2013	9,0	1,17	41,1	102,1	869	40,2	30,3	10,2	77,0
2014	10,0	1,29	46,1	97,3	1.084	45,1	30,3	10,1	76,9
2015	10,2	1,31	47,1	97,3	1145	45,7	30,3	10,1	76,9
2016	10,3	1,33	47,2	92,2	1.173	46,1	30,2	10,2	76,8
2017	10,4	1,32	47,4	98,4	1.050	40,8	30,4	10,0	77,0
2018	9,9	1,28	46,3	98,9	1.042	42,3	30,7	10,2	77,6
2019	10,0	1,28	47,3	94,3	1.092	43,8	30,6	10,5	77,0

Quelle: Statistische Amt für Hamburg und Schleswig-Holstein und eigene Berechnung

<sup>1</sup> im Jahresdurchschnitt

<sup>2</sup> Die Mutter war bei der Geburt nicht verheiratet oder in einer eingetragenen Lebenspartnerschaft.

Grafik 229. Anteil der nicht ehelichen Geburten in %

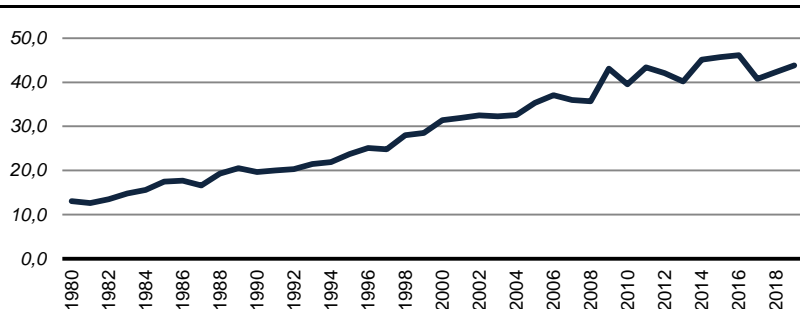

## 253. Natürliche Bewegung der ausländischen Bevölkerung

Jahr	Lebendgeburten		Sterbefälle	Saldo (1-3)	Geburten	Sterbefälle
	von ausländischen Kindern	durch ausländische Müttern			je 1.000 Ausländerinnen/ Ausländer im Jahres-Ø	
	1	2	3	4	5	6
1978	274	.	19	255	24,2	1,7
1979	252	.	28	224	20,5	2,3
1980	270	.	7	263	19,3	0,5
1981	268	.	11	257	17,9	0,7
1982	252	.	11	241	16,5	0,7
1983	212	.	9	203	13,8	0,6
1984	183	.	13	170	13,6	1,0
1985	161	.	10	151	12,2	0,8
1986	160	.	13	147	11,9	1,0
1987	183	.	13	170	13,5	1,0
1988	188	.	14	174	13,0	1,0
1989	228	.	23	205	14,8	1,5
1990	210	.	17	193	12,9	1,0
1991	278	.	25	253	16,3	1,5
1992	243	.	23	220	13,0	1,2
1993	238	.	20	218	12,2	1,0
1994	248	.	24	224	12,8	1,2
1995	227	.	47	180	11,3	2,3
1996	273	.	28	245	13,4	1,4
1997	292	.	23	269	14,2	1,1
1998	274	.	33	241	13,1	1,6
1999	280	.	36	244	14,0	1,8
2000 <sup>1</sup>	180	255	38	142	12,9	1,9
2001	118	351	47	71	17,1	2,3
2002	122	419	43	79	20,4	2,1
2003	108	366	50	58	18,2	2,4
2004	120	397	85	35	19,8	4,3
2005	201	421	52	149	20,9	2,6
2006	195	428	48	147	21,4	2,4
2007	156	397	50	106	19,8	2,5
2008	172	400	56	116	20,6	2,9
2009	143	365	64	79	19,1	3,3
2010	148	390	65	83	20,5	3,4
2011	162	384	60	102	20,5	3,2
2012	95	330	57	38	17,4	3,0
2013	155	346	53	102	17,3	2,7
2014	218	436	52	166	20,0	2,4
2015	255	470	79	176	19,7	2,9
2016	444	639	75	369	15,9	2,7
2017	466	661	95	371	15,7	3,2
2018	398	628	83	315	13,1	2,7
2019	427	665	91	336	13,7	2,9

Quelle: bis 2004 Statistisches Amt für Hamburg und Schleswig-Holstein und eigene Berechnung  
ab 2005 Bürger- und Ordnungsamt der Landeshauptstadt Kiel und eigene Berechnungen

<sup>1</sup> Mit der Änderung des Staatsangehörigkeitsrechts im Jahr 1999 sind die Daten zu den Geburten von bzw. durch Ausländerinnen /Ausländer nicht mehr mit älteren Daten vergleichbar.



254. Sterbefälle nach Altersjahren 2019 und 2018

Alter	Einwohner/innen im Jahres- durchschnitt		Sterbefälle				Alter	Einwohner/innen im Jahres- durchschnitt		Sterbefälle			
	2019	2018	absolut		je 1.000 Einw.			2019	2018	absolut		je 1.000 Einw.	
			2019	2018	2019	2018				2019	2018	2019	2018
<1	2.288	2.329	12	11	5,2	4,7	50	3.593	3.722	17	13	4,7	3,5
1	2.323	2.354	2	2	0,9	0,8	51	3.679	3.719	14	6	3,8	1,6
2	2.295	2.319	-	-	-	-	52	3.706	3.704	17	20	4,6	5,4
3	2.259	2.241	3	-	1,3	-	53	3.659	3.618	10	16	2,7	4,4
4	2.192	2.122	2	-	0,9	-	54	3.600	3.614	14	18	3,9	5,0
5	2.080	2.026	2	-	1,0	-	55	3.597	3.532	21	14	5,8	4,0
6	1.995	1.992	1	-	0,5	-	56	3.496	3.320	24	28	6,9	8,4
7	1.973	1.989	-	-	-	-	57	3.274	3.201	18	17	5,5	5,3
8	1.974	1.964	2	1	1,0	0,5	58	3.171	3.162	36	20	11,4	6,3
9	1.960	1.955	1	1	0,5	0,5	59	3.131	3.048	21	22	6,7	7,2
10	1.951	1.964	-	-	-	-	60	3.000	2.889	28	26	9,3	9,0
11	1.958	1.952	-	-	-	-	61	2.852	2.773	28	28	9,8	10,1
12	1.943	1.913	2	-	1,0	-	62	2.737	2.684	23	34	8,4	12,7
13	1.905	1.881	-	-	-	-	63	2.639	2.613	35	37	13,3	14,2
14	1.893	1.896	-	-	-	-	64	2.569	2.493	39	33	15,2	13,2
15	1.898	1.957	1	-	0,5	-	65	2.453	2.418	39	33	15,9	13,7
16	1.957	1.966	-	-	-	-	66	2.366	2.401	44	38	18,6	15,8
17	1.998	2.015	-	-	-	-	67	2.349	2.380	37	37	15,8	15,5
18	2.249	2.370	1	2	0,4	0,8	68	2.351	2.311	38	32	16,2	13,8
19	2.960	3.069	1	-	0,3	-	69	2.276	2.263	36	44	15,8	19,4
20	3.747	3.742	1	1	0,3	0,3	70	2.218	2.193	33	35	14,9	16,0
21	4.234	4.202	-	2	-	0,5	71	2.157	2.030	39	43	18,1	21,2
22	4.578	4.505	-	1	-	0,2	72	1.984	1.840	50	41	25,2	22,3
23	4.692	4.677	1	1	0,2	0,2	73	1.794	1.891	43	38	24,0	20,1
24	4.782	4.961	1	1	0,2	0,2	74	1.836	2.095	63	61	34,3	29,1
25	4.936	5.018	3	1	0,6	0,2	75	2.020	2.115	58	62	28,7	29,3
26	4.889	5.058	1	-	0,2	-	76	2.055	2.298	60	53	29,2	23,1
27	4.903	5.093	-	1	-	0,2	77	2.234	2.390	74	80	33,1	33,5
28	4.883	4.947	2	-	0,4	-	78	2.306	2.253	83	97	36,0	43,1
29	4.716	4.701	1	3	0,2	0,6	79	2.152	2.110	107	93	49,7	44,1
30	4.527	4.515	2	1	0,4	0,2	80	2.005	1.958	94	89	46,9	45,5
31	4.264	4.145	2	1	0,5	0,2	81	1.868	1.739	97	75	51,9	43,1
32	3.929	3.817	1	2	0,3	0,5	82	1.639	1.541	86	101	52,5	65,6
33	3.690	3.645	-	-	-	-	83	1.445	1.381	112	95	77,5	68,8
34	3.466	3.531	2	2	0,6	0,6	84	1.264	1.050	101	73	79,9	69,6
35	3.433	3.487	4	-	1,2	-	85	973	773	71	62	73,0	80,3
36	3.327	3.308	5	5	1,5	1,5	86	707	726	72	64	101,8	88,2
37	3.228	3.237	3	3	0,9	0,9	87	645	706	75	79	116,4	111,9
38	3.137	3.075	2	2	0,6	0,7	88	630	641	77	102	122,2	159,3
39	3.005	2.927	1	2	0,3	0,7	89	559	550	67	86	120,0	156,5
40	2.847	2.880	5	3	1,8	1,0	90	462	459	97	69	210,0	150,5
41	2.828	2.824	5	4	1,8	1,4	91	387	408	56	67	144,9	164,4
42	2.779	2.804	-	1	-	0,4	92	339	371	71	87	209,4	234,8
43	2.772	2.732	4	5	1,4	1,8	93	282	273	65	69	230,5	253,2
44	2.698	2.669	3	5	1,1	1,9	94	212	193	53	46	250,6	238,3
45	2.643	2.782	6	4	2,3	1,4	95	146	158	42	38	288,7	240,5
46	2.751	2.967	4	5	1,5	1,7	96	113	118	37	47	327,4	398,3
47	2.956	3.164	2	6	0,7	1,9	97	81	90	26	28	321,0	312,8
48	3.124	3.376	8	9	2,6	2,7	98	63	59	16	26	254,0	444,4
49	3.341	3.613	5	9	1,5	2,5	99+	79	65	43	28	544,3	430,8
insg.								248.285	248.991	2.611	2.547	10,5	10,2

Quelle: Bürger- und Ordnungsamt der Landeshauptstadt Kiel

255. Umzüge innerhalb des Stadtgebietes <sup>1</sup>

Jahr	insgesamt		davon			
	absolut	pro 1.000 Einw. <sup>2</sup>	männlich		weiblich	
			absolut	in % von 1	absolut	in % von 1
	1	2	3	4	5	6
1978	21.495	83,7	10.853	50,5	10.642	49,5
1979	22.079	87,1	11.165	50,6	10.914	49,4
1980	22.894	91,4	11.483	50,2	11.411	49,8
1981	19.574	78,4	9.812	50,1	9.762	49,9
1982	20.187	81,0	10.062	49,8	10.125	50,2
1983	21.358	86,1	10.693	50,1	10.665	49,9
1984	22.240	90,5	11.285	50,7	10.955	49,3
1985	22.504	92,2	11.318	50,3	11.186	49,7
1986	22.791	94,0	11.410	50,1	11.381	49,9
1987	20.534	85,3	10.179	49,6	10.355	50,4
1988	19.187	80,4	9.694	50,5	9.493	49,5
1989	17.933	75,2	9.072	50,6	8.861	49,4
1990	16.831	69,9	8.480	50,4	8.351	49,6
1991	15.042	62,0	7.565	50,3	7.477	49,7
1992	16.808	68,8	8.456	50,3	8.352	49,7
1993	18.454	75,3	9.349	50,7	9.105	49,3
1994	19.187	78,7	9.453	49,3	9.734	50,7
1995	20.758	85,6	10.362	49,9	10.396	50,1
1996	22.077	91,6	11.141	50,5	10.936	49,5
1997	23.994	100,6	11.931	49,7	12.063	50,3
1998	26.086	110,8	13.002	49,8	13.084	50,2
1999	26.115	112,5	13.000	49,8	13.115	50,2
2000	24.617	107,1	12.238	49,7	12.379	50,3
2001	23.295	101,7	11.711	50,3	11.584	49,7
2002	23.276	101,4	11.703	50,3	11.573	49,7
2003	23.557	102,5	11.658	49,5	11.899	50,5
2004	23.919	104,0	11.947	49,9	11.972	50,1
2005	22.175	96,2	11.051	49,8	11.124	50,2
2006	21.293	91,9	10.684	50,2	10.609	49,8
2007	21.742	93,3	10.924	50,2	10.818	49,8
2008	22.541	96,3	11.194	49,7	11.347	50,3
2009	22.763	97,0	11.390	50,0	11.373	50,0
2010	21.071	89,4	10.443	49,6	10.628	50,4
2011	21.427	90,5	10.596	49,5	10.831	50,5
2012	20.024	84,0	9.944	49,7	10.080	50,3
2013	19.917	83,1	9.884	49,6	10.033	50,4
2014	21.429	88,8	10.780	50,3	10.649	49,7
2015	22.404	91,7	11.297	50,4	11.107	49,6
2016	21.869	88,2	11.283	51,6	10.586	48,4
2017	19.584	78,8	9.885	50,5	9.699	49,5
2018	18.974	76,2	9.707	51,2	9.267	48,8
2019	17.260	69,5	8.585	49,7	8.675	50,3

Quelle: Bürger- und Ordnungsamt der Landeshauptstadt Kiel

<sup>1</sup> Anzahl der betroffenen Bürgerinnen und Bürger<sup>2</sup> im Jahresdurchschnitt

**256. Zu- und Fortzüge insgesamt nach Geschlecht**

Jahr	Zuzüge			Fortzüge			Saldo		
	ins-gesamt	davon		ins-gesamt	davon		ins-gesamt	davon	
		männlich	weiblich		männlich	weiblich		männlich	weiblich
1980	17.407	9.772	7.635	17.139	9.432	7.707	268	340	-72
1981	15.474	8.575	6.899	14.736	8.181	6.555	738	394	344
1982	14.622	8.011	6.611	14.913	8.289	6.624	-291	-278	-13
1983	15.675	8.931	6.744	16.070	9.119	6.951	-395	-188	-207
1984	15.818	8.931	6.887	18.033	9.957	8.076	-2.215	-1.026	-1.189
1985	15.840	8.765	7.075	15.415	8.497	6.918	425	268	157
1986	15.550	8.346	7.204	17.208	9.249	7.959	-1.658	-903	-755
1987	17.325	9.524	7.801	16.824	9.241	7.583	501	283	218
1988	17.048	9.149	7.899	13.887	7.372	6.515	3.161	1.777	1.384
1989	17.914	9.883	8.031	14.822	8.086	6.736	3.092	1.797	1.295
1990	17.491	9.525	7.966	14.679	7.953	6.726	2.812	1.572	1.240
1991	14.746	8.017	6.729	13.258	7.209	6.049	1.488	808	680
1992	15.198	8.395	6.803	13.120	7.096	6.024	2.078	1.299	779
1993	13.731	7.512	6.219	14.028	7.553	6.475	-297	-41	-256
1994	14.113	7.667	6.446	16.041	8.870	7.171	-1.928	-1.203	-725
1995	15.613	8.571	7.042	15.748	8.419	7.329	-135	152	-287
1996	13.532	7.221	6.311	15.632	8.341	7.291	-2.100	-1.120	-980
1997	13.648	7.227	6.421	16.052	8.592	7.460	-2.404	-1.365	-1.039
1998	13.316	7.002	6.314	16.082	8.384	7.698	-2.766	-1.382	-1.384
1999	13.908	7.288	6.620	17.222	8.985	8.237	-3.314	-1.697	-1.617
2000	14.740	7.735	7.005	15.821	8.362	7.459	-1.081	-627	-454
2001	15.682	8.325	7.357	15.359	8.225	7.134	323	100	223
2002	15.764	8.181	7.583	14.958	7.869	7.089	806	312	494
2003	15.678	8.184	7.494	15.254	8.050	7.204	424	134	290
2004	15.875	8.202	7.673	15.835	8.338	7.497	40	-136	176
2005	15.511	8.170	7.341	14.257	7.532	6.725	1.254	638	616
2006	15.874	8.472	7.402	14.196	7.507	6.689	1.678	965	713
2007	16.020	8.436	7.584	14.216	7.537	6.679	1.804	899	905
2008	15.515	8.106	7.409	14.825	7.718	7.107	690	388	302
2009	15.428	8.036	7.392	14.132	7.366	6.766	1.296	670	626
2010	15.233	7.786	7.447	14.336	7.378	6.958	897	408	489
2011	16.480	8.483	7.997	15.164	7.817	7.347	1.316	666	650
2012	15.798	8.070	7.728	13.765	6.986	6.779	2.033	1.084	949
2013	15.524	7.929	7.595	14.215	7.177	7.038	1.309	752	557
2014	17.769	9.290	8.479	15.670	8.047	7.623	2.099	1.243	856
2015	21.073	11.483	9.590	17.083	9.210	7.873	3.990	2.273	1.717
2016	20.351	10.980	9.371	17.516	9.275	8.241	2.835	1.705	1.130
2017	16.647	8.741	7.906	16.474	8.663	7.811	173	78	95
2018	16.830	8.707	8.123	17.147	8.895	8.252	-317	-188	-129
2019	15.029	7.753	7.276	15.974	8.235	7.739	-945	-482	-463

Quelle: Bürger- und Ordnungsamt der Landeshauptstadt Kiel

**Grafik 230. Wanderungssaldo**

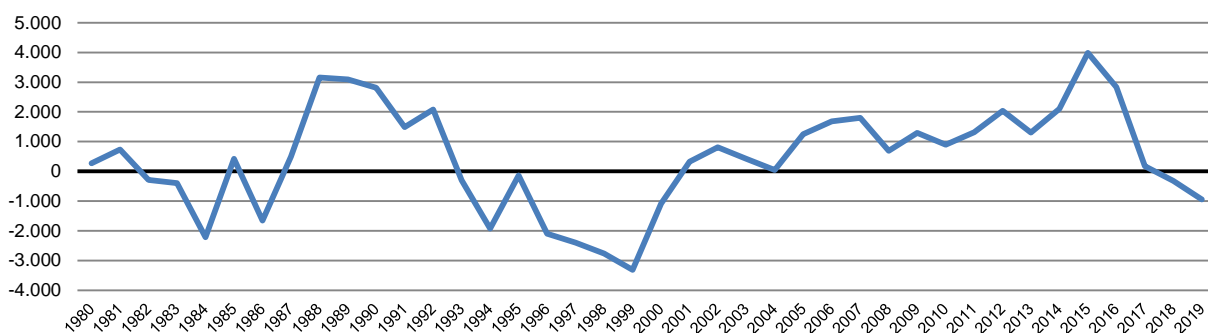

**257. Zu- und Fortzüge der ausländischen Bevölkerung nach Geschlecht**

Jahr	Zuzüge			Fortzüge			Saldo		
	ins-gesamt	davon		ins-gesamt	davon		ins-gesamt	davon	
		männlich	weiblich		männlich	weiblich		männlich	weiblich
1980	3.750	2.321	1.429	2.186	1.240	946	1.564	1.081	483
1985	2.841	1.494	1.347	3.173	1.786	1.387	-332	-292	-40
1986	3.099	1.606	1.493	2.951	1.591	1.360	148	15	133
1987	3.161	1.612	1.549	2.909	1.505	1.404	252	107	145
1988	3.950	2.049	1.901	2.922	1.515	1.407	1.028	534	494
1989	4.792	2.513	2.279	3.657	1.915	1.742	1.135	598	537
1990	4.889	2.637	2.252	3.818	2.048	1.770	1.071	589	482
1991	3.654	2.122	1.532	2.909	1.632	1.277	745	490	255
1992	4.018	2.472	1.546	2.406	1.376	1.030	1.612	1.096	516
1993	3.607	2.117	1.490	2.605	1.518	1.087	1.002	599	403
1994	3.594	2.098	1.496	3.687	2.337	1.350	-93	-239	146
1995	4.122	2.498	1.624	3.137	1.912	1.225	985	586	399
1996	3.252	1.876	1.376	2.822	1.684	1.138	531	192	339
1997	3.121	1.829	1.292	2.746	1.685	1.061	375	144	231
1998	2.887	1.654	1.233	2.169	1.281	888	718	373	345
1999	3.034	1.728	1.306	3.153	1.811	1.342	-119	-83	-36
2000	3.533	2.043	1.490	2.551	1.601	950	982	442	540
2001	4.131	2.474	1.657	2.576	1.691	885	1.555	783	772
2002	3.803	2.189	1.614	2.804	1.766	1.038	999	423	576
2003	3.663	2.065	1.598	3.069	1.887	1.182	594	178	416
2004	3.456	2.006	1.450	3.306	2.038	1.268	150	-32	182
2005	3.426	2.025	1.401	2.681	1.685	996	745	340	405
2006	3.699	2.318	1.381	2.902	1.812	1.090	797	506	291
2007	3.709	2.310	1.399	2.767	1.798	969	942	512	430
2008	2.887	1.743	1.144	2.838	1.768	1.070	49	-25	74
2009	2.804	1.619	1.185	2.287	1.439	848	517	180	337
2010	2.804	1.628	1.176	2.309	1.391	918	495	237	258
2011	3.070	1.755	1.315	2.544	1.493	1.051	526	262	264
2012	3.373	1.947	1.426	1.831	1.106	725	1.542	841	701
2013	3.627	2.092	1.535	1.993	1.170	823	1.634	922	712
2014	5.163	3.052	2.111	2.667	1.607	1.060	2.496	1.445	1.051
2015	8.699	5.462	3.237	4.222	2.799	1.423	4.477	2.663	1.814
2016	8.531	5.150	3.381	4.981	3.126	1.855	3.550	2.024	1.526
2017	5.096	2.989	2.107	3.801	2.429	1.372	1.295	560	735
2018	4.833	2.770	2.063	4.184	2.471	1.713	649	299	350
2019	4.623	2.642	1.981	3.515	2.122	1.393	1.108	520	588

Quelle: Bürger- und Ordnungsamt der Landeshauptstadt Kiel

**Grafik 231. Wanderungssaldo der ausländischen Bevölkerung**

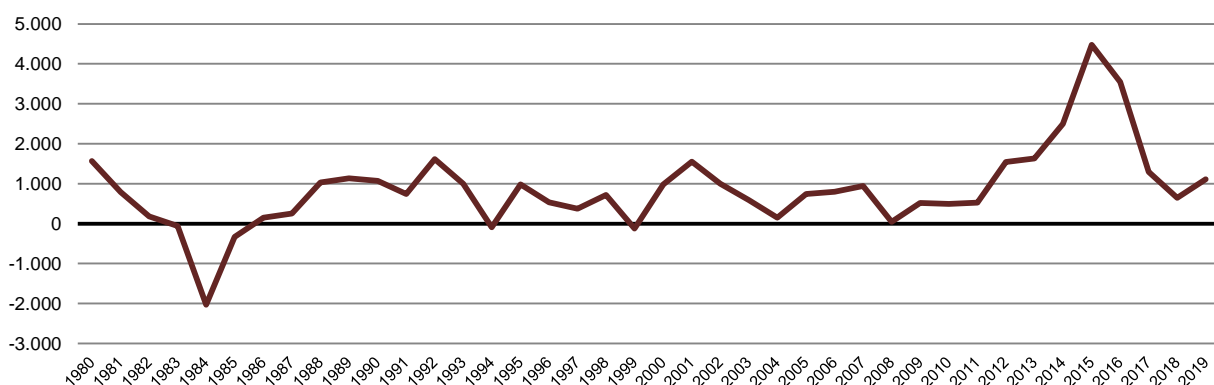

**258. Wanderung insgesamt und pro 1.000 Einwohner/innen (Wanderungsvolumen) <sup>1</sup>**

Jahr	Wanderungen insgesamt		davon				nachrichtlich Umzüge	
			Zuzüge		Wegzüge			
	absolut	pro 1.000 Einw. <sup>2</sup>	absolut	pro 1.000 Einw. <sup>2</sup>	absolut	pro 1.000 Einw. <sup>2</sup>	absolut	pro 1.000 Einw. <sup>2</sup>
1978	31.833	124,0	15.349	59,8	16.484	64,2	21.495	83,7
1979	33.505	132,2	15.813	62,4	17.692	69,8	22.079	87,1
1980	34.546	137,9	17.407	69,5	17.139	68,4	22.894	91,4
1981	30.210	121,0	15.474	62,0	14.736	59,0	19.574	78,4
1982	29.535	118,6	14.622	58,7	14.913	59,9	20.187	81,0
1983	31.745	128,0	15.675	63,2	16.070	64,8	21.358	86,1
1984	33.851	137,6	15.818	64,3	18.033	73,3	22.240	90,5
1985	31.255	128,1	15.840	64,9	15.415	63,2	22.504	92,2
1986	32.758	135,1	15.550	64,1	17.208	71,0	22.791	94,0
1987	34.149	141,8	17.325	71,9	16.824	69,9	20.534	85,3
1988	30.935	129,6	17.048	71,4	13.887	58,2	19.187	80,4
1989	32.736	137,3	17.914	75,1	14.822	62,2	17.933	75,2
1990	32.170	133,6	17.491	72,6	14.679	61,0	16.831	69,9
1991	28.004	115,4	14.746	60,8	13.258	54,6	15.042	62,0
1992	28.318	115,9	15.198	62,2	13.120	53,7	16.808	68,8
1993	27.759	113,2	13.731	56,0	14.028	57,2	18.454	75,3
1994	30.154	123,7	14.113	57,9	16.041	65,8	19.187	78,7
1995	31.361	129,4	15.613	64,4	15.748	65,0	20.758	85,6
1996	29.164	121,0	13.532	56,1	15.632	64,9	22.077	91,6
1997	29.700	124,5	13.648	57,2	16.052	67,3	23.994	100,6
1998	29.398	124,8	13.316	56,5	16.082	68,3	26.086	110,8
1999	31.130	134,1	13.908	59,9	17.222	74,2	26.115	112,5
2000	30.561	133,1	14.740	64,2	15.821	68,9	24.617	107,1
2001	31.041	135,4	15.682	68,4	15.359	67,0	23.295	101,7
2002	30.722	133,9	15.764	68,7	14.958	65,2	23.276	101,4
2003	30.932	134,6	15.678	68,2	15.254	66,4	23.557	102,5
2004	31.710	137,9	15.875	69,0	15.835	68,9	23.919	104,0
2005	29.768	129,2	15.511	67,3	14.257	61,9	22.175	96,2
2006	30.070	129,8	15.874	68,5	14.196	61,3	21.293	91,9
2007	30.236	129,7	16.020	68,7	14.216	61,0	21.742	93,3
2008	30.340	129,7	15.515	66,3	14.825	63,4	22.541	96,3
2009	29.560	125,9	15.428	65,7	14.132	60,2	22.763	97,0
2010	29.569	125,4	15.233	64,6	14.336	60,8	21.071	89,4
2011	31.644	133,6	16.480	69,6	15.164	64,0	21.427	90,5
2012	29.563	124,0	15.798	66,3	13.765	57,7	20.024	84,0
2013	29.739	124,0	15.524	64,7	14.215	59,3	19.917	83,1
2014	33.439	138,5	17.769	73,6	15.670	64,9	21.429	88,8
2015	38.156	156,2	21.073	86,3	17.083	69,9	22.404	91,7
2016	37.867	152,5	20.351	82,0	17.516	70,5	21.869	88,1
2017	33.121	133,4	16.647	67,0	16.474	66,4	19.584	78,9
2018	33.977	136,9	16.830	67,8	17.147	69,1	18.974	76,4
2019	31.003	124,8	15.029	60,5	15.974	64,3	17.260	69,5

Quelle: Bürger- und Ordnungsamt der Landeshauptstadt Kiel

<sup>1</sup> Anzahl der betroffenen Bürgerinnen und Bürger<sup>2</sup> im Jahresdurchschnitt

**259. Wanderung Ausländer/innen insgesamt und pro 1.000 Ausländer/innen (Wanderungsvolumen) <sup>1</sup>**

Jahr	Wanderungen Ausländer/ -innen insgesamt		davon			
			Zuzüge		Wegzüge	
	absolut	pro 1.000 Ausl. <sup>2</sup>	absolut	pro 1.000 Ausl. <sup>2</sup>	absolut	pro 1.000 Ausl. <sup>2</sup>
1978	5.221	458,0	2.501	219,4	2.720	238,6
1979	5.029	426,3	2.949	250,0	2.080	176,3
1980	5.936	451,5	3.750	285,2	2.186	166,3
1981	5.779	399,2	3.286	227,0	2.493	172,2
1982	5.308	351,0	2.745	181,5	2.563	169,5
1983	6.064	395,4	3.004	195,9	3.060	199,5
1984	8.404	583,1	3.187	221,1	5.217	362,0
1985	6.014	451,1	2.841	213,1	3.173	238,0
1986	6.050	454,5	3.099	232,8	2.951	221,7
1987	6.070	449,5	3.161	234,1	2.909	215,4
1988	6.872	489,9	3.950	281,6	2.922	208,3
1989	8.449	566,7	4.792	321,4	3.657	245,3
1990	8.707	550,3	4.889	309,0	3.818	241,3
1991	6.563	393,9	3.654	219,3	2.909	174,6
1992	6.424	360,2	4.018	225,3	2.406	134,9
1993	6.212	325,1	3.607	188,8	2.605	136,3
1994	7.281	373,8	3.594	184,5	3.687	189,3
1995	7.259	367,3	4.122	208,6	3.137	158,7
1996	6.074	299,5	3.252	160,4	2.822	139,1
1997	5.867	286,3	3.121	152,3	2.746	134,0
1998	5.056	243,8	2.887	139,2	2.169	104,6
1999	6.187	302,4	3.034	148,3	3.153	154,1
2000	6.084	305,8	3.533	177,6	2.551	128,2
2001	6.707	332,5	4.131	204,8	2.576	127,7
2002	6.607	321,1	3.803	184,8	2.804	136,3
2003	6.732	328,4	3.663	178,7	3.069	149,7
2004	6.762	335,8	3.456	171,6	3.306	164,2
2005	6.107	305,1	3.426	171,2	2.681	133,9
2006	6.601	328,3	3.699	184,0	2.902	144,3
2007	6.476	322,7	3.709	184,8	2.767	137,9
2008	5.725	289,9	2.887	146,2	2.838	143,7
2009	5.091	264,2	2.804	145,5	2.287	118,7
2010	5.113	269,2	2.804	147,6	2.309	121,6
2011	5.614	299,5	3.070	163,8	2.544	135,7
2012	5.204	274,5	3.373	177,9	1.831	96,6
2013	5.620	286,5	3.627	184,9	1.993	101,6
2014	7.830	374,1	5.163	246,7	2.667	127,4
2015	12.921	542,4	8.699	365,2	4.222	177,2
2016	13.512	483,0	8.531	305,0	4.981	178,1
2017	8.897	300,2	5.096	171,9	3.801	128,3
2018	9.017	296,6	4.833	159,0	4.184	137,6
2019	8.138	262,0	4.623	148,8	3.515	113,1

Quelle: Bürger- und Ordnungsamt der Landeshauptstadt Kiel

<sup>1</sup> Anzahl der betroffenen Ausländerinnen und Ausländer<sup>2</sup> im Jahresdurchschnitt

## 260. Zuzüge aus ausgesuchten Regionen

Jahr	ins- gesamt	davon nach/aus				
		Kreis Rendsburg- Eckernförde	Kreis Plön	übriges Schleswig- Holstein	übriges Bundes- gebiet	Ausland/ unbekannt
1978	15.349	2.566	1.624	3.477	5.056	2.626
1979	15.813	2.545	1.578	3.609	4.671	3.410
1980	17.407	2.800	1.767	3.654	4.840	4.346
1981	15.474	2.755	1.663	3.272	4.349	3.435
1982	14.622	2.715	1.613	3.209	4.458	2.627
1983	15.675	2.796	1.858	3.384	4.772	2.865
1984	15.818	2.881	2.020	3.208	4.620	3.089 r
1985	15.840	3.100	2.013	3.374	4.570	2.783 r
1986	15.550	3.055	2.094	3.260	4.274	2.867
1987	17.325	3.307	2.311	3.723	4.941	3.043
1988	17.048	2.784	1.846	3.237	5.179	4.002
1989	17.914	2.456	1.867	2.923	5.002	5.666 r
1990	17.491	2.441	1.916	2.923	5.663	4.548
1991	14.746	2.261	1.677	2.928	4.062	3.818
1992	15.198	2.363	1.692	3.910	4.122	3.111
1993	13.731	2.318	1.664	2.356	4.219	3.174
1994	14.113	2.573	1.968	2.276	4.026	3.270
1995	15.613	2.781	1.883	2.918	4.589	3.442
1996	13.532	2.571	1.651	2.274	4.311	2.725
1997	13.648	2.576	1.665	2.360	4.465	2.582
1998	13.316	2.641	1.641	2.319	4.436	2.279
1999	13.908	2.810	1.624	2.278	4.680	2.516
2000	14.740	2.848	1.763	2.523	4.749	2.857
2001	15.682	2.709	1.703	2.645	5.233	3.392
2002	15.764	2.787	1.733	2.794	5.370	3.080
2003	15.678	2.917	1.735	2.688	5.332	3.006
2004	15.875	2.853	1.770	2.932	4.865	3.455
2005	15.511	2.658	1.772	2.583	5.195	3.303
2006	15.874	2.647	1.626	2.708	5.687	3.206
2007	16.020	2.556	1.627	2.796	5.775	3.266
2008	15.515	2.789	1.709	2.807	5.586	2.624
2009	15.428	2.730	1.717	3.069	5.495	2.417
2010	15.233	2.556	1.784	3.000	5.432	2.461
2011	16.480	2.756	1.840	3.144	6.033	2.707
2012	15.798	2.794	1.834	3.099	5.335	2.736
2013	15.524	2.742	1.650	3.151	5.329	2.652 r
2014	17.769	2.759	1.695	3.664	5.689	3.962
2015	21.073	2.709	1.715	5.018	5.387	6.244
2016	20.351	2.725	1.658	3.950	5.545	6.473
2017	16.647	2.578	1.763	3.375	4.949	3.982
2018	16.830	2.751	1.681	3.612	5.214	3.572
2019	15.029	2.393	1.491	3.107	4.721	3.317

Quelle: Bürger- und Ordnungsamt der Landeshauptstadt Kiel

## 261. Fortzüge in ausgesuchte Regionen

Jahr	ins- gesamt	davon nach/aus				
		Kreis Rendsburg- Eckernförde	Kreis Plön	übriges Schleswig- Holstein	übriges Bundes- gebiet	Ausland/ unbekannt
1978	16.484	3.633	2.068	3.486	4.303	2.994
1979	17.692	3.907	2.211	4.072	5.219	2.283
1980	17.139	3.907	2.267	3.633	4.855	2.477
1981	14.736	3.131	1.845	3.105	4.129	2.526
1982	14.913	2.952	2.181	2.973	4.310	2.497
1983	16.070	3.137	2.566	3.055	4.196	3.116
1984	18.033	3.132	2.431	2.969	4.349	5.152 r
1985	15.415	2.860	2.138	2.838	4.524	3.055 r
1986	17.208	3.392	2.332	3.798	4.987	2.699
1987	16.824	2.783	2.262	3.234	5.692	2.853
1988	13.887	2.685	1.924	2.275	4.040	2.963
1989	14.822	2.564	1.902	2.327	4.200	3.829 r
1990	14.679	2.562	1.718	2.306	4.201	3.892
1991	13.258	2.537	1.749	2.060	3.794	3.118
1992	13.120	2.704	1.770	2.452	3.754	2.440
1993	14.028	3.046	1.944	2.285	4.178	2.575
1994	16.041	3.393	2.092	2.371	4.520	3.665
1995	15.748	3.632	2.472	2.181	4.502	2.961
1996	15.632	3.782	2.533	2.239	4.466	2.612
1997	16.052	4.185	2.687	2.160	4.456	2.564
1998	16.082	4.308	2.691	2.310	4.664	2.109
1999	17.222	4.297	2.542	2.187	5.199	2.997
2000	15.821	3.620	2.351	2.551	5.105	2.194
2001	15.359	3.460	2.126	2.196	5.054	2.523
2002	14.958	3.022	2.058	2.050	5.095	2.733
2003	15.254	3.050	2.020	1.967	4.987	3.230
2004	15.835	3.122	2.142	2.142	4.448	3.981
2005	14.257	2.688	1.856	2.030	4.309	3.374
2006	14.196	2.768	1.791	1.896	4.857	2.884
2007	14.216	2.788	1.553	1.895	4.876	3.104
2008	14.825	2.746	1.665	2.121	5.273	3.020
2009	14.132	2.888	1.692	2.153	4.908	2.491
2010	14.336	2.797	1.642	2.165	4.966	2.766
2011	15.164	2.823	1.781	2.280	5.503	2.777
2012	13.765	2.758	1.779	2.164	5.344	1.720
2013	14.215	2.852	1.757	2.272	5.433	1.901 r
2014	15.670	3.062	1.930	2.477	5.213	2.988
2015	17.083	3.185	2.294	2.855	5.163	3.586
2016	17.516	3.346	1.966	3.445	5.535	3.224
2017	16.474	3.050	1.874	2.646	5.498	3.406
2018	17.147	3.306	1.862	2.547	5.214	4.218 r
2019	15.974	3.140	1.915	2.660	4.721	3.538

Quelle: Bürger- und Ordnungsamt der Landeshauptstadt Kiel



## 262. Wanderungsgewinn/-verlust nach ausgesuchten Regionen

Jahr	ins-gesamt	davon nach/aus				
		Kreis Rendsburg-Eckernförde	Kreis Plön	übriges Schleswig-Holstein	übriges Bundesgebiet	Ausland/unbekannt
1978	-1.135	-1.067	-444	-9	753	-368
1979	-1.879	-1.362	-633	-463	-548	1.127
1980	268	-1.107	-500	21	-15	1.869
1981	738	-376	-182	167	220	909
1982	-291	-237	-568	236	148	130
1983	-395	-341	-708	329	576	-251
1984	-2.215	-251	-411	239	271	-2.063 r
1985	425	240	-125	536	46	-272 r
1986	-1.658	-337	-238	-538	-713	168
1987	501	524	49	489	-751	190
1988	3.161	99	-78	962	1.139	1.039
1989	3.092	-108	-35	596	802	1.837 r
1990	2.812	-121	198	617	1.462	656
1991	1.488	-276	-72	868	268	700
1992	2.078	-341	-78	1.458	368	671
1993	-297	-728	-280	71	41	599
1994	-1.928	-820	-124	-95	-494	-395
1995	-135	-851	-589	737	87	481
1996	-2.100	-1.211	-882	35	-155	113
1997	-2.404	-1.609	-1.022	200	9	18
1998	-2.766	-1.667	-1.050	9	-228	170
1999	-3.314	-1.487	-918	91	-519	-481
2000	-1.081	-772	-588	-28	-356	663
2001	323	-751	-423	449	179	869
2002	806	-235	-325	744	275	347
2003	424	-133	-285	721	345	-224
2004	40	-269	-372	790	417	-526
2005	1.254	-30	-84	553	886	-71
2006	1.678	-121	-165	812	830	322
2007	1.804	-232	74	901	899	162
2008	690	43	44	686	313	-396
2009	1.296	-158	25	916	587	-74
2010	897	-241	142	835	466	-305
2011	1.316	-67	59	864	530	-70
2012	2.033	36	55	935	-9	1.016
2013	1.309	-110	-107	879	-104	751
2014	2.099	-303	-235	1.187	476	974 r
2015	3.990	-476	-579	2.163	224	2.658
2016	2.835	-621	-308	505	10	3.249
2017	173	-472	-111	729	-549	576
2018	-317	-555	-181	1.065	-	-646 r
2019	-945	-747	-424	447	-	-221

Quelle: Bürger- und Ordnungsamt der Landeshauptstadt Kiel

**Grafik 232. Wanderungssaldo mit den Kreisen Rendsburg-Eckernförde und Plön**

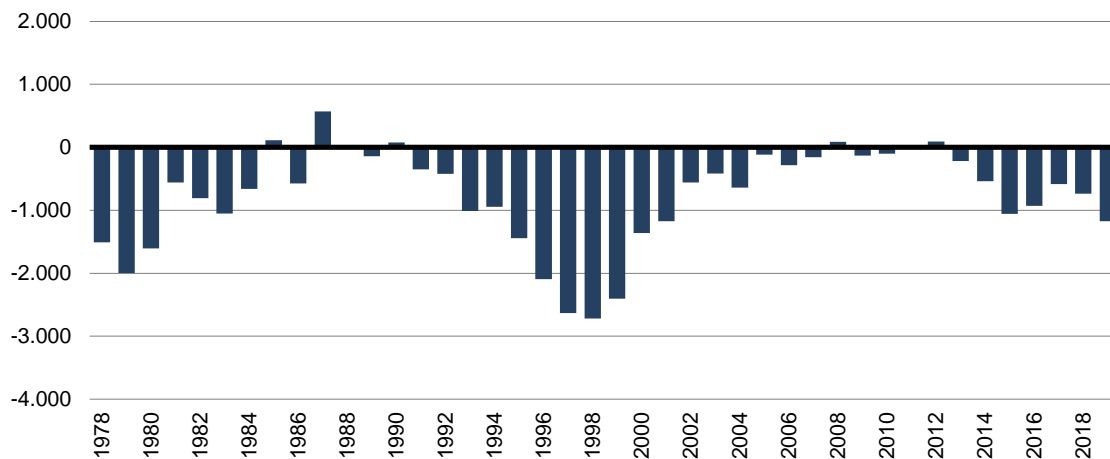

**Grafik 233. Wanderungssaldo mit dem übrigen Bundesgebiet**

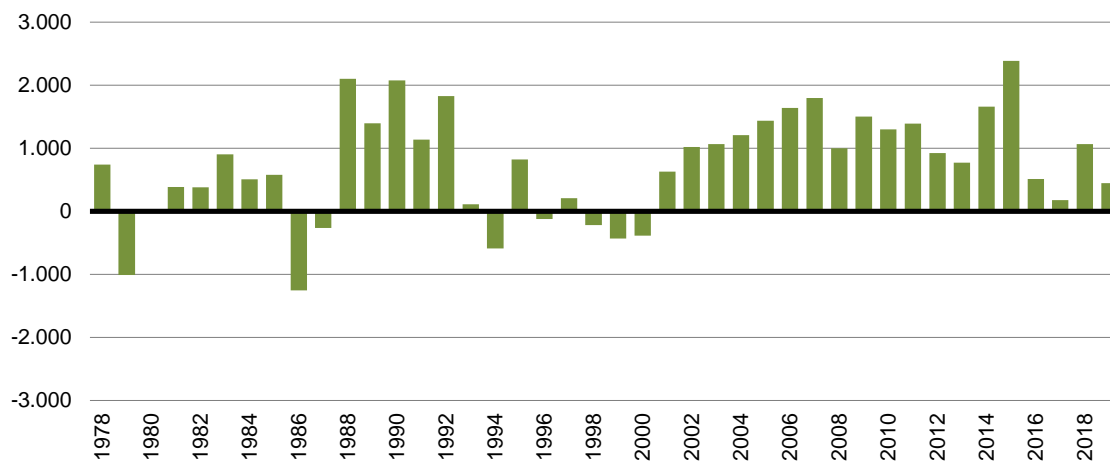

**Grafik 234. Wanderungssaldo mit dem Ausland**

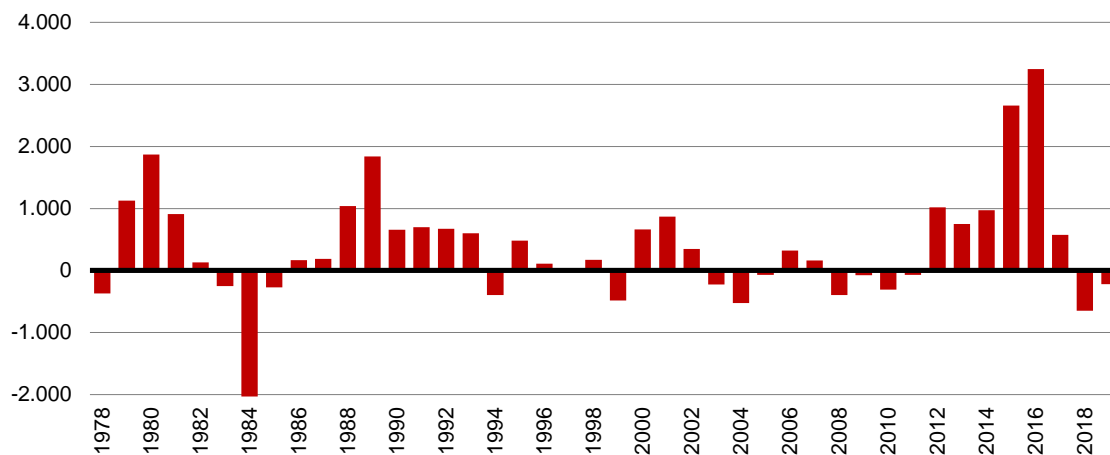

## 263. Die Zu- und Fortzüge aus dem/in das Kieler Umland

Sektor --- Gemeinde	Jahr											
	2016			2017			2018 <sup>r</sup>			2019		
	Zu- züge	Fort- züge	Saldo	Zu- züge	Fort- züge	Saldo	Zu- züge	Fort- züge	Saldo	Zu- züge	Fort- züge	Saldo
<b>Sektor NW 1</b>	<b>428</b>	<b>515</b>	<b>-87</b>	<b>386</b>	<b>510</b>	<b>-124</b>	<b>404</b>	<b>488</b>	<b>-84</b>	<b>374</b>	<b>524</b>	<b>-150</b>
darunter												
Altenholz	273	306	-33	248	376	-128	229	329	-100	226	326	-100
Dänischenhagen	68	100	-32	64	56	8	84	80	4	68	93	-25
Schwedeneck	39	66	-27	39	53	-14	47	45	2	47	61	-14
Strande	48	43	5	35	25	10	44	34	10	33	44	-11
<b>Sektor W</b>	<b>570</b>	<b>706</b>	<b>-136</b>	<b>448</b>	<b>567</b>	<b>-119</b>	<b>515</b>	<b>689</b>	<b>-174</b>	<b>406</b>	<b>644</b>	<b>-238</b>
darunter												
Achterwehr	28	44	-16	22	46	-24	27	33	-6	21	36	-15
Kronshagen	392	468	-76	312	392	-80	384	490	-106	295	476	-181
Melsdorf	68	111	-43	55	60	-5	47	49	-2	50	62	-12
Ottendorf	29	21	8	26	39	-13	27	78	-51	12	40	-28
Quarnbek	53	62	-9	33	30	3	30	39	-9	28	30	-2
<b>Sektor SW 1</b>	<b>317</b>	<b>445</b>	<b>-128</b>	<b>355</b>	<b>447</b>	<b>-92</b>	<b>341</b>	<b>414</b>	<b>-73</b>	<b>311</b>	<b>411</b>	<b>-100</b>
darunter												
Blumenthal	6	15	-9	16	22	-6	12	17	-5	6	11	-5
Flintbek	134	186	-52	140	168	-28	139	176	-37	118	165	-47
Mielkendorf	43	62	-19	42	35	7	35	35	0	38	42	-4
Molfsee	96	135	-39	112	141	-29	110	139	-29	109	142	-33
Rumohr	9	19	-10	12	27	-15	15	18	-3	14	20	-6
<b>Sektor NW 2</b>	<b>231</b>	<b>351</b>	<b>-120</b>	<b>279</b>	<b>289</b>	<b>-10</b>	<b>282</b>	<b>419</b>	<b>-137</b>	<b>232</b>	<b>351</b>	<b>-119</b>
darunter												
Felm	24	47	-23	25	40	-15	35	35	0	29	25	4
Gettorf	94	129	-35	111	110	1	94	156	-62	82	139	-57
Neuwittenbek	26	18	8	20	18	2	25	33	-8	15	23	-8
Osdorf	28	52	-24	30	51	-21	41	98	-57	16	79	-63
Schinkel	15	17	-2	12	12	0	27	17	10	18	21	-3
<b>Sektor SW 2</b>	<b>160</b>	<b>152</b>	<b>8</b>	<b>115</b>	<b>188</b>	<b>-73</b>	<b>145</b>	<b>225</b>	<b>-80</b>	<b>135</b>	<b>193</b>	<b>-58</b>
darunter												
Bordesholm	99	106	-7	68	108	-40	78	121	-43	72	104	-32
Wattenbek	22	18	4	20	36	-16	39	47	-8	31	46	-15
<b>Sektor SO 1</b>	<b>297</b>	<b>379</b>	<b>-82</b>	<b>263</b>	<b>408</b>	<b>-145</b>	<b>307</b>	<b>402</b>	<b>-95</b>	<b>278</b>	<b>386</b>	<b>-108</b>
darunter												
Schwentinental <sup>1</sup>	297	379	-82	263	408	-145	307	402	-95	278	386	-108
<b>Sektor NO 1</b>	<b>439</b>	<b>579</b>	<b>-140</b>	<b>473</b>	<b>539</b>	<b>-66</b>	<b>439</b>	<b>505</b>	<b>-66</b>	<b>432</b>	<b>652</b>	<b>-220</b>
darunter												
Brodersdorf	11	3	8	10	6	4	5	2	3	5	16	-11
Heikendorf	127	168	-41	120	135	-15	114	104	10	117	180	-63
Laboe	61	73	-12	73	77	-4	84	74	10	61	99	-38
Mönkeberg	75	123	-48	88	129	-41	79	107	-28	77	137	-60
Schönkirchen	137	189	-52	163	168	-5	136	206	-70	145	194	-49
Wendtorf	19	18	1	14	17	-3	12	22	-10	16	6	10
<b>Sektor S</b>	<b>72</b>	<b>84</b>	<b>-12</b>	<b>102</b>	<b>81</b>	<b>21</b>	<b>79</b>	<b>100</b>	<b>-21</b>	<b>44</b>	<b>78</b>	<b>-34</b>
darunter												
Kirchbarkau	14	22	-8	15	5	10	6	7	-1	9	4	5
<b>Sektor SO 2</b>	<b>284</b>	<b>291</b>	<b>-7</b>	<b>296</b>	<b>289</b>	<b>7</b>	<b>331</b>	<b>328</b>	<b>3</b>	<b>258</b>	<b>305</b>	<b>-47</b>
darunter												
Dobersdorf	19	11	8	16	6	10	13	7	6	14	12	2
Preetz	193	202	-9	224	229	-5	258	221	37	169	235	-66
Schlesien	4	14	-10	3	3	0	10	12	-2	3	4	-1
<b>Sektor SO 3</b>	<b>45</b>	<b>35</b>	<b>10</b>	<b>62</b>	<b>72</b>	<b>-10</b>	<b>32</b>	<b>65</b>	<b>-33</b>	<b>32</b>	<b>82</b>	<b>-50</b>
darunter												
Selent	21	10	11	21	50	-29	21	41	-20	17	40	-23
<b>Sektor NO 2</b>	<b>231</b>	<b>283</b>	<b>-52</b>	<b>257</b>	<b>216</b>	<b>41</b>	<b>207</b>	<b>211</b>	<b>-4</b>	<b>182</b>	<b>169</b>	<b>13</b>
darunter												
Fargau-Pratjau	13	28	-15	9	7	2	3	5	-2	6	11	-5
Prasdorf	4	7	-3	6	4	2	3	6	-3	3	6	-3
Probsteierhagen	32	50	-18	38	35	3	31	48	-17	28	30	-2
Schönberg (Holstein)	86	102	-16	118	78	40	90	75	15	87	57	30
<b>Austausch mit dem Kieler Umland insgesamt</b>	<b>3.074</b>	<b>3.820</b>	<b>-746</b>	<b>3.036</b>	<b>3.606</b>	<b>-570</b>	<b>3.082</b>	<b>3.846</b>	<b>-764</b>	<b>2.684</b>	<b>3.795</b>	<b>-1.111</b>

Quelle: Bürger- und Ordnungsamt der Landeshauptstadt Kiel

<sup>1</sup> Die Gemeinden Klausdorf und Raisdorf sind 2008 gemeinsam zur Stadt Schwentinental geworden.

## 264. Zu- und Fortzüge nach Geschlecht und Altersgruppen - 2019

Alters- gruppe	Zuzüge			Fortzüge			Saldo		
	ins- gesamt	davon		ins- gesamt	davon		ins- gesamt	davon	
		männlich	weiblich		männlich	weiblich		männlich	weiblich
00-<05	539	271	268	977	486	491	-438	-215	-223
05-<10	347	184	163	499	249	250	-152	-65	-87
10-<15	302	153	149	348	189	159	-46	-36	-10
15-<20	1.810	726	1.084	685	296	389	1.125	430	695
20-<25	4.201	2.027	2.174	3.001	1.323	1.678	1.200	704	496
25-<30	2.760	1.509	1.251	3.578	1.767	1.811	-818	-258	-560
30-<35	1.529	895	634	2.347	1.326	1.021	-818	-431	-387
35-<40	882	522	360	1.341	772	569	-459	-250	-209
40-<45	590	353	237	781	492	289	-191	-139	-52
45-<50	510	314	196	582	368	214	-72	-54	-18
50-<55	498	289	209	562	315	247	-64	-26	-38
55-<60	347	192	155	399	230	169	-52	-38	-14
60-<65	206	98	108	235	139	96	-29	-41	12
65-<70	132	68	64	161	77	84	-29	-9	-20
70-<75	94	46	48	114	69	45	-20	-23	3
75-<80	94	42	52	120	49	71	-26	-7	-19
80-<85	89	35	54	118	48	70	-29	-13	-16
85 u.ä.	99	29	70	126	40	86	-27	-11	-16
<b>insg.</b>	<b>15.029</b>	<b>7.753</b>	<b>7.276</b>	<b>15.974</b>	<b>8.235</b>	<b>7.739</b>	<b>-945</b>	<b>-482</b>	<b>-463</b>

Quelle: Bürger- und Ordnungsamt der Landeshauptstadt Kiel

## 265. Zu- und Fortzüge nach Nationalität und Altersgruppen - 2019

Alters- gruppe	Zuzüge			Fortzüge			Saldo		
	ins- gesamt	davon		ins- gesamt	davon		ins- gesamt	davon	
		deutsch	ausländ.		deutsch	ausländ.		deutsch	ausländ.
00-<05	539	327	212	977	830	147	-438	-503	65
05-<10	347	145	202	499	388	111	-152	-243	91
10-<15	302	151	151	348	261	87	-46	-110	64
15-<20	1.810	1.445	365	685	532	153	1.125	913	212
20-<25	4.201	3.198	1.003	3.001	2.359	642	1.200	839	361
25-<30	2.760	1.848	912	3.578	2.812	766	-818	-964	146
30-<35	1.529	913	616	2.347	1.804	543	-818	-891	73
35-<40	882	501	381	1.341	996	345	-459	-495	36
40-<45	590	333	257	781	544	237	-191	-211	20
45-<50	510	294	216	582	402	180	-72	-108	36
50-<55	498	365	133	562	456	106	-64	-91	27
55-<60	347	253	94	399	309	90	-52	-56	4
60-<65	206	163	43	235	191	44	-29	-28	-1
65-<70	132	113	19	161	135	26	-29	-22	-7
70-<75	94	80	14	114	99	15	-20	-19	-1
75-<80	94	91	3	120	111	9	-26	-20	-6
80-<85	89	89	-	118	111	7	-29	-22	-7
85 u.ä.	99	97	2	126	119	7	-27	-22	-5
<b>insg.</b>	<b>15.029</b>	<b>10.406</b>	<b>4.623</b>	<b>15.974</b>	<b>12.459</b>	<b>3.515</b>	<b>-945</b>	<b>-2.053</b>	<b>1.108</b>

Quelle: Bürger- und Ordnungsamt der Landeshauptstadt Kiel

**266. Eheschließungen und Ehescheidungen**

Jahr	Eheschließungen <sup>1</sup>		Ehescheidungen <sup>1</sup>		davon		Anzahl der betroffenen Kinder insg.
	ins-gesamt	auf 1.000 Einw.	ins-gesamt	auf 1.000 Einw.	ohne betroffene Kinder	mit betroffenen Kinder	
1980	1.288	5,1	568	2,3	.	.	.
1981	1.438	5,8	751	3,0	.	.	.
1982	1.394	5,6	852	3,4	.	.	.
1983	1.440	5,8	785	3,2	.	.	.
1984	1.403	5,7	826	3,4	.	.	.
1985	1.345	5,5	699	2,9	.	.	.
1986	1.438	5,9	620	2,6	.	.	.
1987	1.473	6,1	746	3,1	.	.	.
1988	1.502	6,3	648	2,7	.	.	.
1989	1.518	6,4	627	2,6	.	.	.
1990	1.570	6,5	618	2,6	.	.	.
1991	1.467	6,0	582	2,4	.	.	.
1992	1.436	5,9	578	2,4	.	.	.
1993	1.371	5,6	726	3,0	.	.	.
1994	1.326	5,4	713	2,9	370	343	517
1995	1.293	5,3	757	3,1	393	364	570
1996	1.280	5,3	787	3,3	386	401	647
1997	1.283	5,4	819	3,5	393	426	690
1998	1.261	5,4	765	3,3	411	354	579
1999	1.251	5,4	747	3,2	402	345	549
2000	1.232	5,1	834	3,6	444	390	607
2001	1.173	5,1	698	3,1	407	291	444
2002	1.223	5,3	822	3,6	487	335	528
2003	1.121	4,9	802	3,5	496	306	488
2004	1.103	4,8	800	3,5	535	265	419
2005	1.044	4,5	762	3,3	482	280	446
2006	1.068	4,6	674	2,9	424	250	369
2007	1.041	4,5	681	2,9	402	279	437
2008	1.043	4,5	666	2,8	394	272	423
2009	1.072	4,6	635	2,8	366	269	417
2010	1.081	4,6	657	2,8	381	276	419
2011	1.062	4,5	682	2,9	398	284	433
2012	1.076	4,5	681	2,9	405	276	462
2013	995	4,2	571	2,4	315	256	393
2014	971	4,0	543	2,3	337	206	318
2015	1.015	4,2	554	2,3	327	227	336
2016	977	3,9	611	2,5	344	267	423
2017	1.046	4,2	486	2,0	258	228	365
2018	1.171	4,7	551	2,2	293	258	439
2019	1.113	4,5	531	2,1	286	245	393

Quelle: Statistisches Amt für Hamburg und Schleswig-Holstein

<sup>1</sup> Anzahl der in der Landeshauptstadt Kiel vollzogenen Eheschließungen/ beantragten Ehescheidungen

**Grafik 235. Eheschließungen**

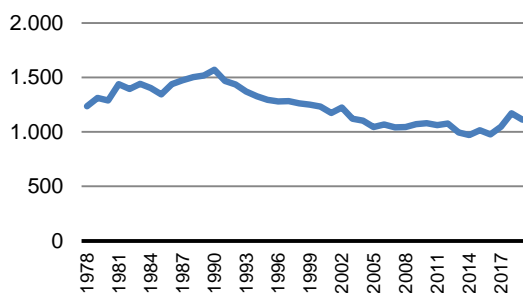

**Grafik 236. Ehescheidungen**

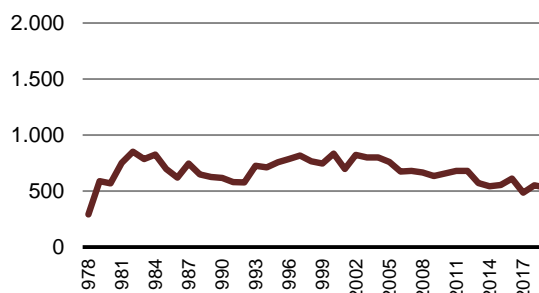

**267. Private Haushalte nach Haushaltstypen und Personenzahl <sup>1</sup>**

Jahr	Haushalte insgesamt		davon											nachrichtlich Anstaltsbevölkerung	
			Einpersonenhaushalte		Paar ohne Kind		Paar mit Kind(ern) <sup>2</sup>		Paar mit Nachkomme(n) <sup>3</sup>		Alleinerziehende		sonstige Mehrpersonenhaushalte <sup>4</sup>		
	HH	Pers.	HH	Pers.	HH	Pers.	HH	Pers.	HH	Pers.	HH	Pers.	HH		Pers.
2005	129.512	230.897	68.562	68.562	25.655	51.287	15.099	58.631	3.558	11.491	7.251	18.621	9.387	22.305	k. A.
2006	131.099	232.340	70.295	70.295	25.606	51.191	14.942	58.104	3.711	12.023	7.246	18.627	9.299	22.100	k. A.
2007	132.330	233.701	71.419	71.419	25.824	51.645	14.882	57.845	3.744	12.140	7.117	18.394	9.344	22.258	k. A.
2008	133.141	234.267	72.218	72.218	25.909	51.806	14.727	57.364	3.741	12.167	7.046	18.188	9.500	22.524	k. A.
2009	134.021	235.264	72.921	72.921	26.151	52.384	14.593	57.066	3.797	12.359	7.000	18.013	9.559	22.621	k. A.
2010 <sup>5</sup>	135.125	236.008	73.939	73.939	28.005	56.004	14.658	57.378	3.707	12.170	6.684	17.500	8.132	19.017	k. A.
2011	136.842	237.584	75.547	75.547	28.255	56.534	14.566	56.846	3.682	12.104	6.756	17.671	8.036	18.882	k. A.
2012	138.599	239.320	77.060	77.060	28.580	57.166	14.455	56.372	3.588	11.800	6.889	17.996	8.027	18.926	k. A.
2013	139.759	240.299	78.355	78.355	28.589	57.197	14.490	56.525	3.481	11.458	6.872	17.992	7.972	18.772	k. A.
2014	141.084	242.340	79.410	79.410	28.631	57.294	14.562	56.996	3.495	11.517	6.915	18.169	8.071	18.954	k. A.
2015	143.863	246.269	81.879	81.879	28.689	57.350	14.853	58.403	3.387	11.195	7.051	18.663	8.004	18.779	k. A.
2016	144.353	249.023	81.606	81.606	28.876	57.768	15.122	59.856	3.408	11.291	7.040	18.820	8.301	19.682	k. A.
2017	144.366	249.190	81.701	81.701	28.849	57.702	15.199	60.207	3.364	11.157	6.866	18.540	8.387	19.883	k. A.
2018 <sup>6</sup>	137.448	239.029	76.900	76.900	27.885	55.776	15.770	61.839	3.322	10.942	5.765	15.277	7.806	18.295	9.763
2019	138.998	241.452	78.272	78.272	27.906	55.789	15.947	62.735	3.341	11.095	5.676	15.148	7.856	18.413	6.325

Quelle: Eigene Berechnungen auf Basis der Daten des Bürger- und Ordnungsamtes der Landeshauptstadt Kiel

<sup>1</sup> entsprechend der BfLR-Klassifizierung (s. Quartalszahlen für Einteilung in Haushaltstypen nach HHSTAT). Bis 2017: Berechnung der Haushalte auf Basis aller Einwohner/innen inklusive der sogenannten Anstaltsbevölkerung; ab 2018: Berechnung der Haushalte ohne Berücksichtigung der Anstaltsbevölkerung

<sup>2</sup> Kinder im Alter von 0 bis unter 18 Jahren <sup>3</sup> Nachkommen sind Kinder im Alter von 18 Jahren oder älter

<sup>4</sup> sonstige Mehrpersonenhaushalte ohne Kinder <sup>5</sup> ab 2010 eine veränderte Berechnungsmethode, frühere Daten nur bedingt vergleichbar

<sup>6</sup> ab 2018: veränderte Berechnungsmethode, frühere Daten nur bedingt vergleichbar, zudem Berechnung der Haushalte ohne Berücksichtigung der Anstaltsbevölkerung, s. „Statistische Informationen 1\_2019 - Veränderung in der Systematik der Bevölkerungsstatistik“, abrufbar auf [www.kiel.de/statistik](http://www.kiel.de/statistik)

**268. Private Haushalte nach Haushaltstypen und deren Anteilen <sup>1</sup>**

Jahr	Haushalte insgesamt		davon													Anstaltsbevölkerung
			Einpersonenhaushalte		Paar ohne Kind		Paar mit Kind(ern) <sup>2</sup>		Paar mit Nachkomme(n) <sup>3</sup>		Alleinerziehende		sonstige Mehrpersonenhaushalte <sup>4</sup>			
	abs.	in %	abs.	in %	abs.	in %	abs.	in %	abs.	in %	abs.	in %	abs.	in %	abs.	
2005	129.512	100,0	68.562	52,9	25.655	19,8	15.099	11,7	3.558	2,7	7.251	5,6	9.387	7,2	k. A.	
2006	131.099	100,0	70.295	53,6	25.606	19,5	14.942	11,4	3.711	2,8	7.246	5,5	9.299	7,1	k. A.	
2007	132.330	100,0	71.419	54,0	25.824	19,5	14.882	11,2	3.744	2,8	7.117	5,4	9.344	7,1	k. A.	
2008	133.141	100,0	72.218	54,2	25.909	19,5	14.727	11,1	3.741	2,8	7.046	5,3	9.500	7,1	k. A.	
2009	134.021	100,0	72.921	54,4	26.151	19,5	14.593	10,9	3.797	2,8	7.000	5,2	9.559	7,1	k. A.	
2010 <sup>5</sup>	135.125	100,0	73.939	54,7	28.005	20,7	14.658	10,8	3.707	2,7	6.684	4,9	8.132	6,0	k. A.	
2011	136.842	100,0	75.547	55,2	28.255	20,6	14.566	10,6	3.682	2,7	6.756	4,9	8.036	5,9	k. A.	
2012	138.599	100,0	77.060	55,6	28.580	20,6	14.455	10,4	3.588	2,6	6.889	5,0	8.027	5,8	k. A.	
2013	139.759	100,0	78.355	56,1	28.589	20,5	14.490	10,4	3.481	2,5	6.872	4,9	7.972	5,7	k. A.	
2014	141.084	100,0	79.410	56,3	28.631	20,3	14.562	10,3	3.495	2,5	6.915	4,9	8.071	5,7	k. A.	
2015	143.863	100,0	81.879	56,9	28.689	19,9	14.853	10,3	3.387	2,4	7.051	4,9	8.004	5,6	k. A.	
2016	144.353	100,0	81.606	56,5	28.876	20,0	15.122	10,5	3.408	2,4	7.040	4,9	8.301	5,8	k. A.	
2017	144.366	100,0	81.701	56,6	28.849	20,0	15.199	10,5	3.364	2,3	6.866	4,8	8.387	5,8	k. A.	
2018 <sup>6</sup>	137.448	100,0	76.900	55,9	27.885	20,3	15.770	11,5	3.322	2,4	5.765	4,2	7.806	5,7	9.763	
2019	138.998	100,0	78.272	56,3	27.906	20,1	15.947	11,5	3.341	2,4	5.676	4,1	7.856	5,7	6.325	

Quelle: Eigene Berechnungen auf Basis der Daten des Bürger- und Ordnungsamtes der Landeshauptstadt Kiel

<sup>1</sup> entsprechend der BfLR-Klassifizierung (s. Quartalszahlen für Einteilung in Haushaltstypen nach HHSTAT). Bis 2017: Berechnung der Haushalte auf Basis aller Einwohner/innen inklusive der sogenannten Anstaltsbevölkerung; ab 2018: Berechnung der Haushalte ohne Berücksichtigung der Anstaltsbevölkerung

<sup>2</sup> Kinder im Alter von 0 bis unter 18 Jahren <sup>3</sup> Nachkommen sind Kinder im Alter von 18 Jahren oder älter

<sup>4</sup> sonstige Mehrpersonenhaushalte ohne Kinder <sup>5</sup> ab 2010 eine veränderte Berechnungsmethode, frühere Daten nur bedingt vergleichbar

<sup>6</sup> ab 2018: veränderte Berechnungsmethode, frühere Daten nur bedingt vergleichbar, zudem Berechnung der Haushalte ohne Berücksichtigung der Anstaltsbevölkerung, s. „Statistische Informationen 1\_2019 - Veränderung in der Systematik der Bevölkerungsstatistik“, abrufbar auf [www.kiel.de/statistik](http://www.kiel.de/statistik)

269. Private Haushalte nach Haushaltstypen und Personenzahl in den Kieler Stadtteilen - 2019 <sup>1</sup>

Stadtteil	Haushalte insgesamt		davon												nachrichtlich Anstaltsbevölkerung
			Einpersonenhaushalte		Paar ohne Kind		Paar mit Kind(ern) <sup>2</sup>		Paar mit Nachkomme(n) <sup>3</sup>		Alleinerziehende		sonstige Mehrpersonenhaushalte <sup>4</sup>		
	HH	Ø HH-größe	HH	Pers.	HH	Pers.	HH	Pers.	HH	Pers.	HH	Pers.	HH	Pers.	
Altstadt	642	1,60	384	384	153	305	46	165	7	29	9	28	43	118	110
Vorstadt	913	1,41	657	657	152	303	42	167	4	13	13	34	45	110	-
Exerzierplatz	4.478	1,40	3.213	3.213	717	1.433	261	921	18	56	79	215	190	444	127
Damperhof	2.341	1,40	1.708	1.708	341	686	140	520	13	41	40	96	99	231	57
Brunswik	4.455	1,37	3.252	3.252	678	1.350	224	789	34	110	97	224	170	393	107
Düsternbrook	1.508	1,88	743	743	336	672	231	902	54	173	40	101	104	248	348
Blücherplatz	7.030	1,59	4.390	4.390	1.297	2.592	753	2.772	88	279	216	510	286	635	-
Wik	10.656	1,72	5.865	5.865	2.428	4.856	1.227	4.609	235	764	369	949	532	1.236	1.282
Ravensberg	7.905	1,41	5.687	5.687	1.207	2.410	487	1.785	68	228	164	395	292	650	1.005
Schreventeich	7.878	1,49	5.317	5.317	1.377	2.750	597	2.219	87	285	178	429	322	721	148
Südfriedhof	10.196	1,43	7.257	7.257	1.597	3.191	597	2.236	91	303	244	608	410	945	672
Gaarden-Ost	10.598	1,75	6.593	6.593	1.176	2.355	1.233	5.154	217	745	650	1.926	729	1.730	55
Gaarden-Süd/Kronsborg	5.847	1,77	3.173	3.173	1.181	2.362	701	2.735	149	492	261	692	382	894	287
Hassee	7.509	1,63	4.570	4.570	1.369	2.738	685	2.657	164	552	285	742	436	1.013	205
Hasseldieksdamm	1.436	1,95	657	657	364	728	221	883	62	205	42	110	90	218	-
Ellerbek	3.350	1,86	1.742	1.742	685	1.368	449	1.839	117	398	133	353	224	532	90
Wellingdorf	4.600	1,74	2.475	2.475	971	1.940	468	1.824	110	362	284	707	292	687	54
Holtenau	2.837	1,79	1.387	1.387	768	1.533	315	1.207	95	303	104	256	168	403	538
Pries	3.862	1,88	1.856	1.856	875	1.750	491	1.919	127	423	239	635	274	663	61
Friedrichsort	1.226	1,69	723	723	221	442	136	530	23	71	52	141	71	162	-
Neumühlen-Dietrichsdorf	6.675	1,84	3.432	3.432	1.391	2.783	795	3.222	186	640	415	1.107	456	1.066	492
Elmschenhagen	8.716	1,93	3.917	3.917	2.210	4.418	1.229	4.863	334	1.100	474	1.265	552	1.298	403
Suchsdorf	4.532	2,06	1.791	1.791	1.258	2.517	841	3.269	201	655	185	481	256	601	-
Schilksee	2.773	1,77	1.279	1.279	943	1.885	238	934	81	260	72	180	160	364	3
Mettenhof	8.663	2,27	3.321	3.321	1.887	3.775	1.753	7.703	368	1.271	605	1.849	729	1.763	215
Russee	3.424	2,05	1.231	1.231	1.073	2.146	573	2.183	172	553	145	366	230	551	24
Meimersdorf	1.278	2,59	283	283	305	611	462	1.791	68	232	74	192	86	204	-
Moorsee	876	2,36	242	242	245	489	250	961	40	131	46	123	53	124	24
Wellsee	2.582	2,07	1.057	1.057	629	1.257	467	1.845	120	392	154	417	155	364	18
Rönne	212	2,06	70	70	72	144	35	131	8	29	7	17	20	45	-
<b>Kiel insgesamt</b>	<b>138.998</b>	<b>1,74</b>	<b>78.272</b>	<b>78.272</b>	<b>27.906</b>	<b>55.789</b>	<b>15.947</b>	<b>62.735</b>	<b>3.341</b>	<b>11.095</b>	<b>5.676</b>	<b>15.148</b>	<b>7.856</b>	<b>18.413</b>	<b>6.325</b>

Quelle: Eigene Berechnungen auf Basis der Daten des Bürger- und Ordnungsamtes der Landeshauptstadt Kiel

<sup>1</sup> ab 2018 veränderte Berechnungsmethode, frühere Daten nur bedingt vergleichbar, zudem Berechnung der Haushalte ohne Berücksichtigung der Anstaltsbevölkerung, s. „Statistische Informationen 1\_2019 - Veränderung in der Systematik der Bevölkerungsstatistik“, abrufbar auf [www.kiel.de/statistik](http://www.kiel.de/statistik)

<sup>2</sup> Kinder im Alter von 0 bis unter 18 Jahren <sup>3</sup> Nachkommen sind Kinder im Alter von 18 Jahren oder älter <sup>4</sup> sonstige Mehrpersonenhaushalte ohne Kinder

Grafik 237. Durchschnittliche Haushaltsgröße in den Stadtteilen

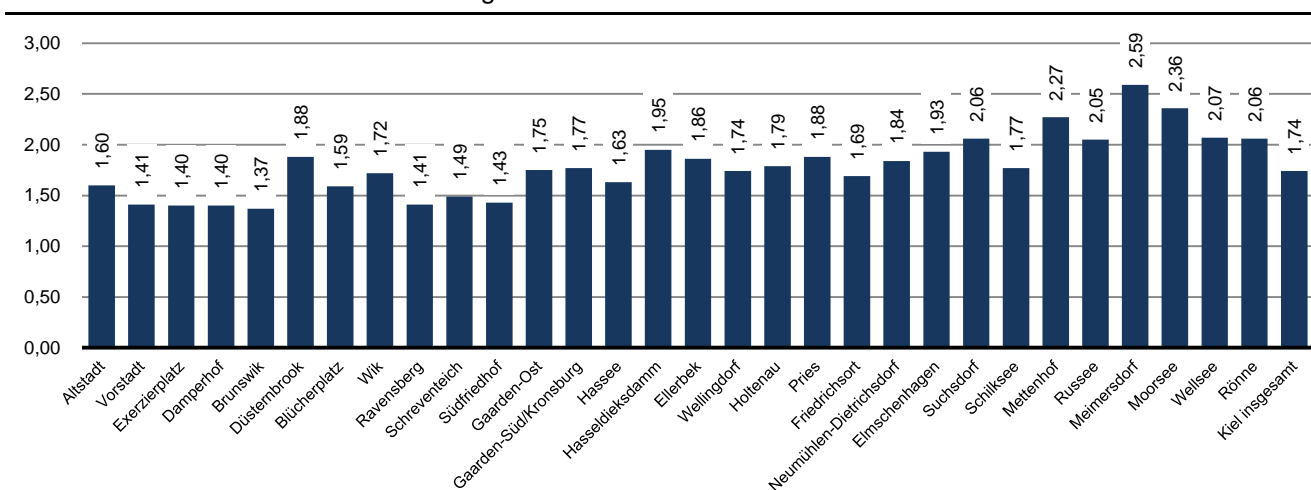

**270. Private Haushalte nach Haushaltstypen und deren Anteilen in den Kieler Stadtteilen - 2019 <sup>1</sup>**

Stadtteil	Haus- halte ins- gesamt	davon											
		Einperson- haushalte		Paar ohne Kind		Paar mit Kind(ern) <sup>2</sup>		Paar mit Nach- komme(n) <sup>3</sup>		Allein- erziehende		sonstige Mehr- person- haushalte <sup>4</sup>	
		abs.	in %	abs.	in %	abs.	in %	abs.	in %	abs.	in %	abs.	in %
Altstadt	642	384	59,8	153	23,8	46	7,2	7	1,1	9	1,4	43	6,7
Vorstadt	913	657	72,0	152	16,6	42	4,6	4	0,4	13	1,4	45	4,9
Exerzierplatz	4.478	3.213	71,8	717	16,0	261	5,8	18	0,4	79	1,8	190	4,2
Damperhof	2.341	1.708	73,0	341	14,6	140	6,0	13	0,6	40	1,7	99	4,2
Brunswik	4.455	3.252	73,0	678	15,2	224	5,0	34	0,8	97	2,2	170	3,8
Düsternbrook	1.508	743	49,3	336	22,3	231	15,3	54	3,6	40	2,7	104	6,9
Blücherplatz	7.030	4.390	62,4	1.297	18,4	753	10,7	88	1,3	216	3,1	286	4,1
Wik	10.656	5.865	55,0	2.428	22,8	1.227	11,5	235	2,2	369	3,5	532	5,0
Ravensberg	7.905	5.687	71,9	1.207	15,3	487	6,2	68	0,9	164	2,1	292	3,7
Schreventeich	7.878	5.317	67,5	1.377	17,5	597	7,6	87	1,1	178	2,3	322	4,1
Südfriedhof	10.196	7.257	71,2	1.597	15,7	597	5,9	91	0,9	244	2,4	410	4,0
Gaarden-Ost	10.598	6.593	62,2	1.176	11,1	1.233	11,6	217	2,0	650	6,1	729	6,9
Gaarden-Süd/Kronsburg	5.847	3.173	54,3	1.181	20,2	701	12,0	149	2,5	261	4,5	382	6,5
Hassee	7.509	4.570	60,9	1.369	18,2	685	9,1	164	2,2	285	3,8	436	5,8
Hasseldieksdamm	1.436	657	45,8	364	25,3	221	15,4	62	4,3	42	2,9	90	6,3
Ellerbek	3.350	1.742	52,0	685	20,4	449	13,4	117	3,5	133	4,0	224	6,7
Wellingdorf	4.600	2.475	53,8	971	21,1	468	10,2	110	2,4	284	6,2	292	6,3
Holtenuau	2.837	1.387	48,9	768	27,1	315	11,1	95	3,3	104	3,7	168	5,9
Pries	3.862	1.856	48,1	875	22,7	491	12,7	127	3,3	239	6,2	274	7,1
Friedrichsort	1.226	723	59,0	221	18,0	136	11,1	23	1,9	52	4,2	71	5,8
Neumühlen-Dietrichsdorf	6.675	3.432	51,4	1.391	20,8	795	11,9	186	2,8	415	6,2	456	6,8
Elmschenhagen	8.716	3.917	44,9	2.210	25,4	1.229	14,1	334	3,8	474	5,4	552	6,3
Suchsdorf	4.532	1.791	39,5	1.258	27,8	841	18,6	201	4,4	185	4,1	256	5,6
Schilksee	2.773	1.279	46,1	943	34,0	238	8,6	81	2,9	72	2,6	160	5,8
Mettenhof	8.663	3.321	38,3	1.887	21,8	1.753	20,2	368	4,2	605	7,0	729	8,4
Russee	3.424	1.231	36,0	1.073	31,3	573	16,7	172	5,0	145	4,2	230	6,7
Meimersdorf	1.278	283	22,1	305	23,9	462	36,2	68	5,3	74	5,8	86	6,7
Moorsee	876	242	27,6	245	28,0	250	28,5	40	4,6	46	5,3	53	6,1
Wellsee	2.582	1.057	40,9	629	24,4	467	18,1	120	4,6	154	6,0	155	6,0
Rönne	212	70	33,0	72	34,0	35	16,5	8	3,8	7	3,3	20	9,4
<b>Kiel insgesamt</b>	<b>138.998</b>	<b>78.272</b>	<b>56,3</b>	<b>27.906</b>	<b>20,1</b>	<b>15.947</b>	<b>11,5</b>	<b>3.341</b>	<b>2,4</b>	<b>5.676</b>	<b>4,1</b>	<b>7.856</b>	<b>5,7</b>

Quelle: Eigene Berechnungen auf Basis der Daten des Bürger- und Ordnungsamtes der Landeshauptstadt Kiel

<sup>1</sup> ab 2018 veränderte Berechnungsmethode, frühere Daten nur bedingt vergleichbar, zudem Berechnung der Haushalte ohne Berücksichtigung der Anstaltsbevölkerung, s. „Statistische Informationen 1\_2019 - Veränderung in der Systematik der Bevölkerungsstatistik“, abrufbar auf [www.kiel.de/statistik](http://www.kiel.de/statistik)

<sup>2</sup> Kinder im Alter von 0 bis unter 18 Jahren

<sup>3</sup> Nachkommen sind Kinder im Alter von 18 Jahren oder älter

<sup>4</sup> sonstige Mehrpersonenhaushalte ohne Kinder

**Grafik 238. Anteil von Einpersonenhaushalten in den Stadtteilen in %**

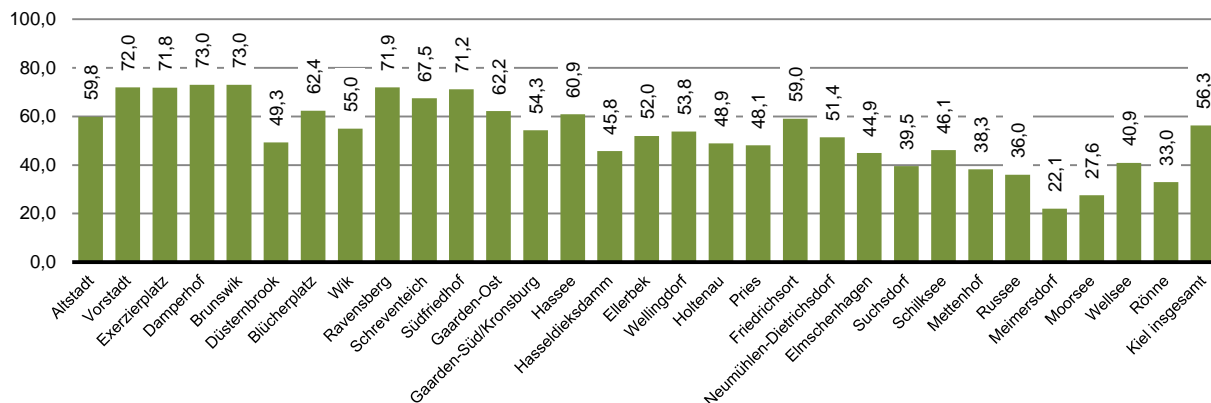



**271. Private Haushalte nach Haushaltstypen und Personenzahl in den Kieler PLZ-Bezirken - 2019 <sup>1</sup>**

PLZ-Bezirk	Haushalte insgesamt		davon											nachrichtlich Anstaltsbevölkerung	
			Einpersonenhaushalte		Paar ohne Kind		Paar mit Kind(ern) <sup>2</sup>		Paar mit Nachkomme(n) <sup>3</sup>		Alleinerziehende		sonstige Mehrpersonenhaushalte <sup>4</sup>		
	HH	Ø HH-größe	HH	Pers.	HH	Pers.	HH	Pers.	HH	Pers.	HH	Pers.	HH		Pers.
24103	8.196	1,42	5.842	5.842	1.331	2.663	474	1.717	42	139	137	363	370	885	294
24105	12.993	1,55	8.385	8.385	2.311	4.614	1.208	4.463	176	562	353	835	560	1.276	455
24106	10.656	1,72	5.865	5.865	2.428	4.856	1.227	4.609	235	764	369	949	532	1.236	1.282
24107	4.532	2,06	1.791	1.791	1.258	2.517	841	3.269	201	655	185	481	256	601	-
24109	10.099	2,23	3.978	3.978	2.251	4.503	1.974	8.586	430	1.476	647	1.959	819	1.981	215
24111	3.424	2,05	1.231	1.231	1.073	2.146	573	2.183	172	553	145	366	230	551	24
24113	10.219	1,69	5.903	5.903	2.036	4.072	1.033	4.017	255	849	382	1.000	610	1.432	395
24114	9.975	1,41	7.139	7.139	1.572	3.140	561	2.078	86	285	222	546	395	909	672
24116	8.056	1,49	5.437	5.437	1.409	2.814	612	2.275	87	285	182	439	329	739	148
24118	7.905	1,41	5.687	5.687	1.207	2.410	487	1.785	68	228	164	395	292	650	1.005
24143	13.282	1,72	8.339	8.339	1.506	3.016	1.471	6.108	251	863	818	2.371	897	2.111	152
24145	5.634	2,25	1.868	1.868	1.462	2.923	1.367	5.316	265	879	300	804	372	876	42
24146	5.444	1,91	2.490	2.490	1.420	2.838	741	2.969	170	557	290	757	333	772	372
24147	3.259	1,98	1.423	1.423	787	1.574	486	1.885	164	543	183	504	216	517	31
24148	7.951	1,79	4.217	4.217	1.657	3.310	917	3.663	227	760	417	1.060	516	1.219	144
24149	6.675	1,84	3.432	3.432	1.391	2.783	795	3.222	186	640	415	1.107	456	1.066	492
24159	10.698	1,80	5.245	5.245	2.807	5.610	1.180	4.590	326	1.057	467	1.212	673	1.592	602
<b>Kiel insg.</b>	<b>138.998</b>	<b>1,74</b>	<b>78.272</b>	<b>78.272</b>	<b>27.906</b>	<b>55.789</b>	<b>15.947</b>	<b>62.735</b>	<b>3.341</b>	<b>11.095</b>	<b>5.676</b>	<b>15.148</b>	<b>7.856</b>	<b>18.413</b>	<b>6.325</b>

Quelle: Eigene Berechnungen auf Basis der Daten des Bürger- und Ordnungsamtes der Landeshauptstadt Kiel

<sup>1</sup> ab 2018 veränderte Berechnungsmethode, frühere Daten nur bedingt vergleichbar, zudem Berechnung der Haushalte ohne Berücksichtigung der Anstaltsbevölkerung, siehe „Statistische Informationen 1\_2019 - Veränderung in der Systematik der Bevölkerungsstatistik“

<sup>2</sup> Kinder im Alter von 0 bis unter 18 Jahren

<sup>3</sup> Nachkommen sind Kinder im Alter von 18 Jahren oder älter

<sup>4</sup> ohne Kinder

**272. Private Haushalte nach Haushaltstypen und deren Anteilen in den Kieler PLZ-Bezirken - 2019 <sup>1</sup>**

PLZ-Bezirk	Haushalte insgesamt		davon										
			Einpersonenhaushalte		Paar ohne Kind		Paar mit Kind(ern) <sup>2</sup>		Paar mit Nachkomme(n) <sup>3</sup>		Alleinerziehende		sonstige Mehrpersonenhaushalte <sup>4</sup>
	abs.	in %	abs.	in %	abs.	in %	abs.	in %	abs.	in %	abs.	in %	abs.
24103	8.196	5.842	71,3	1.331	16,2	474	5,8	42	0,5	137	1,7	370	4,5
24105	12.993	8.385	64,5	2.311	17,8	1.208	9,3	176	1,4	353	2,7	560	4,3
24106	10.656	5.865	55,0	2.428	22,8	1.227	11,5	235	2,2	369	3,5	532	5,0
24107	4.532	1.791	39,5	1.258	27,8	841	18,6	201	4,4	185	4,1	256	5,6
24109	10.099	3.978	39,4	2.251	22,3	1.974	19,5	430	4,3	647	6,4	819	8,1
24111	3.424	1.231	36,0	1.073	31,3	573	16,7	172	5,0	145	4,2	230	6,7
24113	10.219	5.903	57,8	2.036	19,9	1.033	10,1	255	2,5	382	3,7	610	6,0
24114	9.975	7.139	71,6	1.572	15,8	561	5,6	86	0,9	222	2,2	395	4,0
24116	8.056	5.437	67,5	1.409	17,5	612	7,6	87	1,1	182	2,3	329	4,1
24118	7.905	5.687	71,9	1.207	15,3	487	6,2	68	0,9	164	2,1	292	3,7
24143	13.282	8.339	62,8	1.506	11,3	1.471	11,1	251	1,9	818	6,2	897	6,8
24145	5.634	1.868	33,2	1.462	25,9	1.367	24,3	265	4,7	300	5,3	372	6,6
24146	5.444	2.490	45,7	1.420	26,1	741	13,6	170	3,1	290	5,3	333	6,1
24147	3.259	1.423	43,7	787	24,1	486	14,9	164	5,0	183	5,6	216	6,6
24148	7.951	4.217	53,0	1.657	20,8	917	11,5	227	2,9	417	5,2	516	6,5
24149	6.675	3.432	51,4	1.391	20,8	795	11,9	186	2,8	415	6,2	456	6,8
24159	10.698	5.245	49,0	2.807	26,2	1.180	11,0	326	3,0	467	4,4	673	6,3
<b>Kiel insg.</b>	<b>138.998</b>	<b>78.272</b>	<b>56,3</b>	<b>27.906</b>	<b>20,1</b>	<b>15.947</b>	<b>11,5</b>	<b>3.341</b>	<b>2,4</b>	<b>5.676</b>	<b>4,1</b>	<b>7.856</b>	<b>5,7</b>

Quelle: Eigene Berechnungen auf Basis der Daten des Bürger- und Ordnungsamtes der Landeshauptstadt Kiel

<sup>1</sup> ab 2018 veränderte Berechnungsmethode, frühere Daten nur bedingt vergleichbar, zudem Berechnung der Haushalte ohne Berücksichtigung der Anstaltsbevölkerung, siehe „Statistische Informationen 1\_2019 - Veränderung in der Systematik der Bevölkerungsstatistik“

<sup>2</sup> Kinder im Alter von 0 bis unter 18 Jahren

<sup>3</sup> Nachkommen sind Kinder im Alter von 18 Jahren oder älter

<sup>4</sup> ohne Kinder

**273. Private Haushalte nach Haushaltsgröße <sup>1</sup>**

Jahr	Haushalte insgesamt	davon mit ... Personen									
		1		2		3		4		5 u.m.	
		abs.	in %	abs.	in %	abs.	in %	abs.	in %	abs.	in %
2005	129.512	68.562	52,9	35.444	27,4	13.633	10,5	8.393	6,5	3.480	2,7
2006	131.099	70.295	53,6	35.409	27,0	13.629	10,4	8.279	6,3	3.487	2,7
2007	132.330	71.419	54,0	35.616	26,9	13.625	10,3	8.228	6,2	3.442	2,6
2008	133.141	72.218	54,2	35.836	26,9	13.420	10,1	8.263	6,2	3.404	2,6
2009	134.021	72.921	54,4	36.216	27,0	13.194	9,8	8.228	6,1	3.462	2,6
2010	135.125	73.939	54,7	36.800	27,2	12.786	9,5	8.109	6,0	3.491	2,6
2011	136.842	75.547	55,2	37.096	27,1	12.731	9,3	8.019	5,9	3.449	2,5
2012	138.599	77.060	55,6	37.560	27,1	12.633	9,1	7.946	5,7	3.400	2,5
2013	139.759	78.355	56,1	37.572	26,9	12.529	9,0	7.910	5,7	3.393	2,4
2014	141.084	79.410	56,3	37.805	26,8	12.425	8,8	7.946	5,6	3.498	2,5
2015	143.863	81.879	56,9	37.971	26,4	12.327	8,6	8.016	5,6	3.670	2,6
2016	144.353	81.606	56,5	38.102	26,4	12.524	8,7	8.209	5,7	3.912	2,7
2017	144.366	81.701	56,6	37.968	26,3	12.411	8,6	8.333	5,8	3.953	2,7
2018	137.448	76.900	55,9	36.121	26,3	12.412	9,0	8.224	6,0	3.791	2,8
2019	138.998	78.272	56,3	36.117	26,0	12.323	8,9	8.329	6,0	3.957	2,8

Quelle: Bürger- und Ordnungsamt der Landeshauptstadt Kiel

<sup>1</sup> ab 2018 veränderte Berechnungsmethode, frühere Daten nur bedingt vergleichbar, zudem Berechnung der Haushalte ohne Berücksichtigung der Anstaltsbevölkerung, siehe „Statistische Informationen 1\_2019 - Veränderung in der Systematik der Bevölkerungsstatistik“

**Grafik 239. Haushalte nach Haushaltsgröße - Anteile in %**

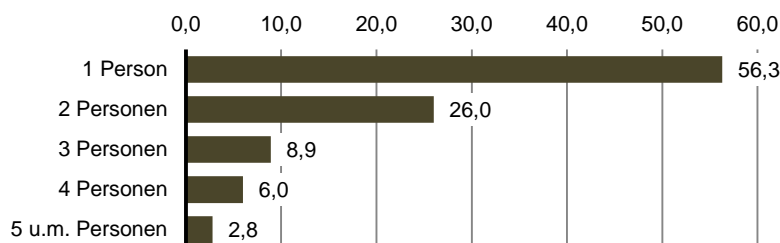

**274. Private Haushalte nach Staatsangehörigkeiten im Haushalt <sup>1</sup>**

Jahr	Haushalte insgesamt	davon					
		deutsch		ausländisch		gemischt	
		abs.	in %	abs.	in %	abs.	in %
2005	129.512	116.836	90,2	4.945	3,8	7.731	6,0
2006	131.099	118.312	90,2	5.019	3,8	7.768	5,9
2007	132.330	119.321	90,2	5.101	3,9	7.908	6,0
2008	133.141	120.242	90,3	5.190	3,9	7.709	5,8
2009	134.021	121.075	90,3	5.312	4,0	7.634	5,7
2010	135.125	122.138	90,4	4.815	3,6	8.172	6,0
2011	136.842	123.872	90,5	4.855	3,5	8.115	5,9
2012	138.599	125.151	90,3	4.927	3,6	8.521	6,1
2013	139.759	125.771	90,0	4.987	3,6	9.001	6,4
2014	141.084	126.071	89,4	5.060	3,6	9.953	7,1
2015	143.863	126.966	88,3	5.052	3,5	11.845	8,2
2016	144.863	126.055	87,0	5.278	3,6	13.020	9,0
2017	144.366	125.494	86,9	5.354	3,7	13.518	9,4
2018	137.448	120.573	87,7	12.810	9,3	4.065	3,0
2019	138.998	121.722	87,6	13.141	9,5	4.135	3,0

Quelle: Bürger- und Ordnungsamt der Landeshauptstadt Kiel

<sup>1</sup> ab 2018 veränderte Berechnungsmethode, frühere Daten nur bedingt vergleichbar, zudem Berechnung der Haushalte ohne Berücksichtigung der Anstaltsbevölkerung, siehe „Statistische Informationen 1\_2019 - Veränderung in der Systematik der Bevölkerungsstatistik“

---

**Kapitel 3:**  
**Bildung, Kultur  
und Sport**

---

## Erklärungen und Definitionen

### Allgemeinbildende Schulen

Zu den allgemeinbildenden Schulen gehören im Primärbereich die Grundschulen und als weiterführende Schulen im Sekundärbereich die Hauptschulen, Realschulen, Gemeinschaftsschulen, Regionalschulen und Gymnasien. Sonderschulen decken den Primär- und Sekundärbereich ab.

### Berufliche Schulen

Berufsschulen begleiten eine gewerbliche oder kaufmännische Ausbildung nach dem dualen System. An den beruflichen Schulen (u. a. berufliche Gymnasien) können auch höhere Schulabschlüsse erreicht werden (z. B. Mittlere Reife, Fachhochschulreife). Nach einer abgeschlossener Berufsausbildung ermöglichen berufliche Schulen teilweise eine berufliche Weiterqualifizierung.

### Gemeinschaftsschulen

In Gemeinschaftsschulen lernen Schüler/innen gemeinsam bis zur 10. Klasse und können sowohl den Hauptschulabschluss als auch die Mittlere Reife erwerben. Zudem ist ein Übergang zur gymnasialen Oberstufe möglich. Die Schüler/innen werden nach den Anforderungsebenen der Haupt-, der Realschule wie auch des Gymnasiums durch innere Differenzierung unterrichtet. Die optionale gymnasiale Oberstufe an der Gemeinschaftsschule umfasst drei Schuljahre, das Abitur wird i.d.R. nach 13 Schuljahren abgelegt.

### Hochschulen

Einrichtungen des tertiären Bildungsbereiches mit wissenschaftlicher Ausbildung. Dazu gehören in Kiel die Universität, die Fachhochschulen und die Kunstakademie.

### Öffentliche Schulen

Hier Schulen, die von der Landeshauptstadt Kiel getragen werden.

### Private Schulen

Schulen in nichtöffentlicher Trägerschaft.

### Regionalschulen

Regionale Schulen sind eine Kombination aus traditionellen Haupt- und Realschulen. Ab der 7. Klassenstufe erfolgt eine fächer- oder klassenspezifische Leistungsdifferenzierung zwischen denen die Schüler/innen wechseln können. Eine gymnasiale Oberstufe gibt es an der Regionalschule nicht.

### Weiterbildung

Die Volkshochschule ist die wichtigste kommunale Einrichtung der öffentlichen Erwachsenenbildung.

**301. Allgemeinbildende Schulen - Anzahl der Schüler/innen nach Schulart <sup>1</sup>**

Schuljahr	davon nach Schulart											
	insgesamt	Grundschule	Hauptschule	Realschule	Gymnasium	Gesamtschule	Gemeinschaftsschule	Regionalschule	Freie Waldorfschule <sup>2</sup>	Sonder- und Förderschule	Abendgymnasium	sonstige Schulen/ Einrichtungen <sup>3</sup>
1989/1990	25.002	6.912	2.637	3.508	7.105	1.042	-	-	1.362	1.440	166	830
1990/1991	25.040	7.067	2.561	3.428	6.906	1.106	-	-	1.497	1.464	174	837
1991/1992	25.186	6.944	2.556	3.318	6.872	1.291	-	-	1.675	1.483	188	859
1992/1993	24.818	6.937	2.619	3.280	6.895	1.485	-	-	1.134	1.458	183	827
1993/1994	24.802	7.154	2.635	3.238	6.845	1.695	-	-	821	1.372	166	876
1994/1995	25.125	7.460	2.581	3.222	6.812	1.856	-	-	831	1.475	153	735
1995/1996	25.398	7.834	2.561	3.222	6.767	1.919	-	-	883	1.382	154	676
1996/1997	25.725	8.196	2.436	3.167	6.780	2.021	-	-	881	1.394	137	713
1997/1998	25.919	8.421	2.433	3.225	6.716	2.133	-	-	856	1.424	144	567
1998/1999	25.785	8.563	2.406	3.262	6.740	2.088	-	-	894	1.375	141	316
1999/2000	25.888	8.466	2.438	3.303	6.849	2.120	-	-	897	1.282	167	366
2000/2001	25.828	8.170	2.565	3.483	6.915	2.127	-	-	832	1.257	140	339
2001/2002	25.796	7.931	2.684	3.578	7.041	2.120	-	-	815	1.192	134	301
2002/2003	25.758	7.684	2.768	3.768	7.068	2.159	-	-	818	1.119	145	229
2003/2004	25.837	7.617	2.849	3.808	7.163	2.167	-	-	857	1.142	133	101
2004/2005	25.871	7.565	2.877	3.824	7.211	2.246	-	-	861	1.100	132	55
2005/2006	25.827	7.471	2.789	3.873	7.359	2.289	-	-	914	980	113	39
2006/2007	25.610	7.561	2.546	3.747	7.512	2.296	-	-	916	895	121	16
2007/2008	25.329	7.463	2.290	3.609	7.817	2.290	-	-	941	800	119	-
2008/2009	25.105	7.345	2.045	3.481	8.013	2.306	50	32	941	770	122	-
2009/2010	24.651	7.228	1.683	3.022	8.177	2.277	276	229	926	695	138	-
2010/2011	24.173	7.107	1.283	2.368	8.186	-	3.027	488	930	653	131	-
2011/2012	24.057	7.110	946	1.669	8.296	-	3.657	703	928	617	131	-
2012/2013	23.889	7.168	493	1.178	8.253	-	4.249	958	941	522	127	-
2013/2014	23.703	7.141	120	741	8.099	-	4.833	1.228	948	479	114	-
2014/2015	23.559	7.224	-	236	7.795	-	5.655	1.179	898	455	117	-
2015/2016	23.924	7.505	-	-	7.810	-	6.195	925	930	445	114	-
2016/2017	23.719	7.747	-	-	7.281	-	6.491	676	951	453	120	-
2017/2018	23.846	7.890	-	-	7.222	-	6.717	466	963	464	124	-
2018/2019	23.901	7.944	-	-	7.215	-	6.951	192	1.014	480	105	-

Quelle: Statistisches Amt für Hamburg und Schleswig-Holstein

<sup>1</sup> öffentliche und private Schulen

<sup>2</sup> bis 1990/1991 inkl. der Einrichtungen in den Kreisen Pinneberg, Segeberg und Steinburg, bis 1992/1993 inkl. jener im Kreis Segeberg

<sup>3</sup> Abendrealschule bis 2003/2004 und Schulkindergartengruppe bis 2006/2007

**Grafik 301.** Anzahl der Schüler/innen an allgemeinbildenden Schulen

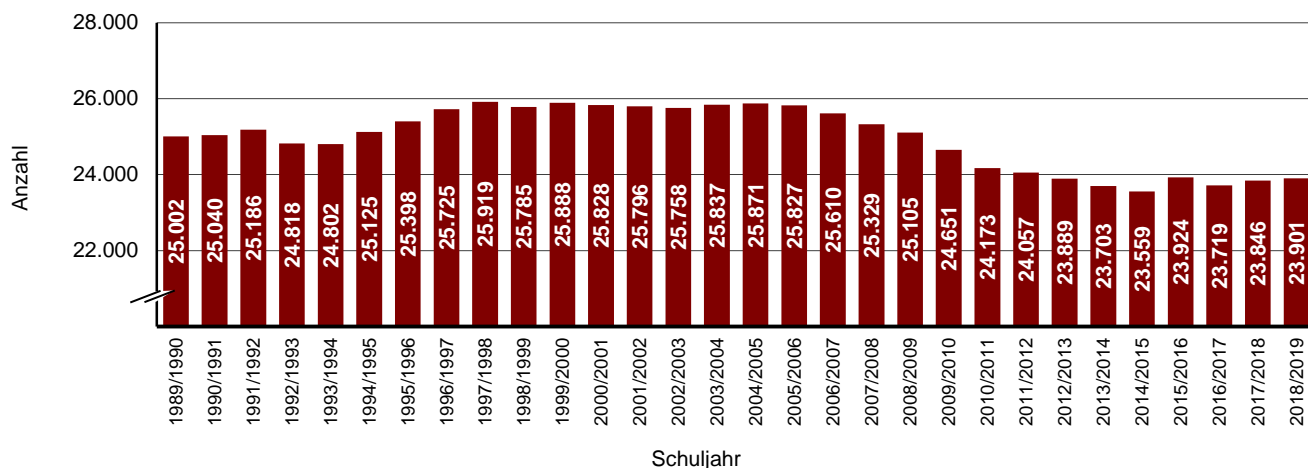

**302. Allgemeinbildende Schulen - Schüler/innen und Klassen nach Schulart im Schuljahr 2018/2019 <sup>1</sup>**

Schulart	Einrichtungen	Schüler/innen				Klassen	Schüler/innen pro Klasse	
		insgesamt		männlich			weiblich	
		absolut	in %	abs.	in %		absolut	
Grundschulen	51	7.944	4.116	51,8	3.828	48,2	...	...
Förderzentren	6	480	285	59,4	195	40,6	...	...
Gymnasien	12	7.215	3.408	47,2	3.807	52,8	...	... <sup>2</sup>
Gemeinschaftsschulen	24	6.951	3.810	54,8	3.141	45,2	...	... <sup>2</sup>
Regionalschulen	3	192	120	62,5	72	37,5	...	...
Freie Waldorfschulen	1	1.014	477	47,0	537	53,0	...	...
Abendgymnasien	1	105	60	57,1	45	42,9	x	x

Quelle: Statistisches Amt für Hamburg und Schleswig-Holstein

<sup>1</sup> öffentliche und private Schulen

<sup>2</sup> Schüler/innen je Klasse der Klassenstufen 5. - 10.

**303. Übergang auf weiterführende Schulen**

Jahr	Schüler/-innen 4. Klasse	davon Übergang auf											
		Hauptschule		Realschule		Regional-schule		Gesamt-/Gemein-schafts-/schule		Gymnasium		Sonstige/ unbekannt	
		absolut	in %	absolut	in %	absolut	in %	absolut	in %	absolut	in %	absolut	in %
1995	1.735	356	20,5	500	28,8	-	-	218	12,6	591	34,1	70	4,0
1996	1.705	331	19,4	464	27,2	-	-	225	13,2	614	36,0	71	4,2
1997	1.890	351	18,6	546	28,9	-	-	224	11,9	678	35,9	91	4,8
1998	1.907	357	18,7	563	29,5	-	-	219	11,5	683	35,8	85	4,5
1999	2.004	354	17,7	566	28,2	-	-	233	11,6	731	36,5	120	6,0
2000	2.050	374	18,2	606	29,6	-	-	216	10,5	798	38,9	56	2,7
2001	2.061	371	18,0	612	29,7	-	-	235	11,4	752	36,5	91	4,4
2002	2.044	403	19,7	618	30,2	-	-	203	9,9	749	36,6	71	3,5
2003	1.953	342	17,5	610	31,2	-	-	224	11,5	698	35,7	79	4,0
2004	1.843	366	19,9	566	30,7	-	-	198	10,7	644	34,9	69	3,7
2005	1.833	328	17,9	594	32,4	-	-	204	11,1	647	35,3	60	3,3
2006	1.707	270	15,8	499	29,2	-	-	183	10,7	695	40,7	60	3,5
2007	1.849	310	16,8	510	27,6	-	-	197	10,7	795	43,0	37	2,0
2008	1.751	257	14,7	474	27,1	8	0,5	204	11,7	751	42,9	65	3,7
2009	1.824	119	6,5	274	15,0	182	10,0	479	26,3	712	39,0	58	3,2
2010	1.777	-	-	-	-	273	15,4	675	38,0	755	42,5	74	4,2
2011	1.638	-	-	-	-	205	12,5	684	41,8	710	43,3	39	2,4
2012	1.665	-	-	-	-	233	14,0	653	39,2	748	44,9	31	1,9
2013	1.648	-	-	-	-	221	13,4	736	44,7	658	39,9	33	2,0
2014	1.610	-	-	-	-	9	0,6	862	53,5	718	44,6	21	1,3
2015	1.671	-	-	-	-	-	-	855	51,2	787	47,1	11	0,7
2016	1.699	-	-	-	-	-	-	845	49,7	826	48,6	28	1,6
2017	1.737	-	-	-	-	-	-	906	52,2	797	45,9	29	1,7
2018	1.781	-	-	-	-	-	-	905	50,8	856	48,1	20	1,1
2019	1.765	-	-	-	-	-	-	988	56,0	740	41,9	37	2,1

Quelle: Amt für Schulen der Landeshauptstadt Kiel

**304. Schulabgänger/innen nach Art des Abschlusses**

Jahr	Schulabgänger/-innen insg.	davon											
		ohne Schulabschluss/unbekannt		Sonderpädagogischer Abschluss <sup>1</sup>		Erster allgemeiner Abschluss <sup>2</sup>		Mittlerer Schulabschluss <sup>3</sup>		Fachhochschulreife		allg. Hochschulreife	
		absolut	in %	absolut	in %	absolut	in %	absolut	in %	absolut	in %	absolut	in %
1990	2.517	130	5,2	57	2,3	676	26,9	702	27,9	62	2,5	890	35,4
1991	2.248	117	5,2	65	2,9	620	27,6	609	27,1	54	2,4	783	34,8
1992	2.149	122	5,7	68	3,2	652	30,3	572	26,6	38	1,8	697	32,4
1993	2.309	119	5,2	81	3,5	707	30,6	633	27,4	43	1,9	726	31,4
1994	2.134	124	5,8	59	2,8	692	32,4	584	27,4	40	1,9	635	29,8
1995	2.256	100	4,4	98	4,3	729	32,3	577	25,6	47	2,1	705	31,3
1996	2.267	116	5,1	94	4,1	758	33,4	557	24,6	56	2,5	686	30,3
1997	2.232	130	5,8	83	3,7	699	31,3	565	25,3	55	2,5	700	31,4
1998	2.244	174	7,8	82	3,7	677	30,2	621	27,7	42	1,9	648	28,9
1999	2.091	161	7,7	44	2,1	601	28,7	600	28,7	47	2,2	638	30,5
2000	2.256	205	9,1	79	3,5	625	27,7	604	26,8	54	2,4	689	30,5
2001	2.227	194	8,7	62	2,8	629	28,2	583	26,2	41	1,8	718	32,2
2002	2.189	175	8,0	91	4,2	629	28,7	550	25,1	50	2,3	694	31,7
2003	2.192	174	7,9	94	4,3	631	28,8	618	28,2	29	1,3	646	29,5
2004	2.202	167	7,6	118	5,4	576	26,2	630	28,6	40	1,8	671	30,5
2005	2.133	138	6,5	95	4,5	597	28,0	586	27,5	26	1,2	691	32,4
2006	2.410	119	4,9	154	6,4	721	29,9	657	27,3	25	1,0	734	30,5
2007	2.368	139	5,9	155	6,5	633	26,7	655	27,7	20	0,8	766	32,3
2008	2.170	92	4,2	116	5,3	589	27,1	598	27,6	44	2,0	731	33,7
2009	2.586	79	3,1	127	4,9	616	23,8	843	32,6	33	1,3	888	34,3
2010	2.465	82	3,3	118	4,8	604	24,5	633	25,7	39	1,6	989	40,1
2011	2.142	66	3,1	102	4,8	460	21,5	647	30,2	48	2,2	819	38,2
2012	2.041	62	3,0	76	3,7	465	22,8	557	27,3	55	2,7	826	40,5
2013	1.915	76	4,0	94	4,9	351	18,3	502	26,2	47	2,5	845	44,1
2014	2.079	62	3,0	95	4,6	379	18,2	579	27,8	69	3,3	895	43,0
2015	1.967	48	2,4	92	4,7	316	16,1	545	27,7	84	4,3	882	44,8
2016	2.605	81	3,1	86	3,3	336	12,9	558	21,4	76	2,9	1.468	56,4
2017	1.975	66	3,3	78	3,9	319	16,2	520	26,3	75	3,8	917	46,4
2018	2.008	86	4,3	106	5,3	344	17,1	469	23,4	81	4,0	922	45,9
2019	1.969	91	4,6	91	4,6	334	17,0	517	26,3	78	4,0	858	43,6

Quelle: Amt für Schulen der Landeshauptstadt Kiel

Anmerkung: Im Jahr 2016 gab es den sogenannten „doppelten Abi-Jahrgang“.

<sup>1</sup> bisher Förderschulabschluss      <sup>2</sup> bisher Hauptschulabschluss      <sup>3</sup> bisher Realschulabschluss

**305. Schulentlassene von allgemeinbildenden Schulen - 2019**

Art des Abschlusses	Schulentlassene insgesamt						darunter Ausländer/innen					
	insgesamt		davon				insgesamt		davon			
			männlich		weiblich				männlich		weiblich	
	absolut	in %	absolut	in %	absolut	in %	absolut	in %	absolut	in %	absolut	in %
ohne Schulabschluss	91	4,6	60	5,7	31	3,4	53	23,1	32	26,9	21	19,1
Sonderpädagogischeabschluss	91	4,6	55	5,2	36	3,9	7	3,1	5	4,2	2	1,8
Erster allgemeiner Abschluss	334	17,0	203	19,4	131	14,2	62	27,1	27	22,7	35	31,8
Mittlerer Schulabschluss	517	26,3	275	26,2	242	26,3	71	31,0	37	31,1	34	30,9
Fachhochschulreife	78	4,0	44	4,2	34	3,7	3	1,3	1	0,8	2	1,8
allg. Hochschulreife	858	43,6	412	39,3	446	48,5	33	14,4	17	14,3	16	14,5
<b>insgesamt</b>	<b>1.969</b>	<b>100,0</b>	<b>1.049</b>	<b>100,0</b>	<b>920</b>	<b>100,0</b>	<b>229</b>	<b>100,0</b>	<b>119</b>	<b>100,0</b>	<b>110</b>	<b>100,0</b>

Quelle: Amt für Schulen der Landeshauptstadt Kiel

**306. Lehrer/-innen an allgemeinbildenden Schulen**

Schuljahr	davon ... (Beschäftigungsumfang und Dienststellung der Lehrer/innen)								
	Lehrer/-innen ins- gesamt	Vollzeitbeschäftigte			Teilzeitbeschäftigte			stundenweise Beschäftigte	
		davon			davon			darunter	
		ins- gesamt	Beamte	Ange- stellte	ins- gesamt	Beamte	Ange- stellte	ins- gesamt	Beamte im Vorbe- reitungs- dienst
2003/2004	2.005	1.015	886	129	835	705	130	155	132
2004/2005	2.038	996	872	124	878	747	131	164	141
2005/2006	2.045	981	856	125	902	768	134	162	140
2006/2007	2.063	986	855	131	904	757	147	173	148
2007/2008	2.065	963	830	133	905	740	165	197	153
2008/2009	2.072	971	827	144	914	732	182	187	157
2009/2010	2.135	988	840	148	941	759	182	206	170
2010/2011	2.129	1.000	838	162	943	746	197	186	156
2011/2012	2.118	1.004	839	165	930	721	209	184	152
2012/2013	2.090	993	823	170	928	721	207	169	136
2013/2014	2.039	978	792	186	923	722	201	138	114
2014/2015	2.073	1.009	840	169	918	715	203	146	114
2015/2016	2.076	1.064	888	176	873	682	191	139	107
2016/2017	2.100	1.058	886	172	907	695	212	135	109
2017/2018	2.167	1.023	867	156	1.001	718	283	143	112

Quelle: Statistisches Amt für Hamburg und Schleswig-Holstein

**307. Wöchentlich erteilte Unterrichtsstunden von Lehrer/innen an allgemeinbildenden Schulen**

Schuljahr	davon ... (Beschäftigungsumfang und Dienststellung der Lehrer/innen)								
	wöchl. Unter- richts- stunden insg.	Vollzeitbeschäftigte			Teilzeitbeschäftigte			stundenweise Beschäftigte	
		davon			davon			darunter	
		ins- gesamt	Beamte	Ange- stellte	ins- gesamt	Beamte	Ange- stellte	ins- gesamt	Beamte im Vorbe- reitungs- dienst
2003/2004	38.129	23.043	19.768	3.275	13.646	11.505	2.141	1.440	1.302
2004/2005	38.615	22.507	19.358	3.149	14.589	12.388	2.201	1.519	1.382
2005/2006	37.898	21.660	19.012	2.648	14.762	12.577	2.185	1.567	1.450
2006/2007	39.104	22.383	19.035	3.348	14.991	12.549	2.442	1.730	1.578
2007/2008	39.219	21.944	18.522	3.422	15.215	12.440	2.775	2.060	1.677
2008/2009	39.060	21.694	17.990	3.704	15.518	12.286	3.232	1.848	1.664
2009/2010	39.029	21.486	17.668	3.818	15.457	12.243	3.214	2.086	1.830
2010/2011	39.232	21.916	17.805	4.111	15.517	12.128	3.389	1.799	1.623
2011/2012	38.827	21.844	17.715	4.129	15.215	11.586	3.629	1.768	1.578
2012/2013	38.739	21.788	17.439	4.349	15.318	11.810	3.508	1.633	1.391
2013/2014	38.318	21.634	16.882	4.752	15.371	11.952	3.419	1.313	1.137
2014/2015	38.571	22.119	17.836	4.283	15.069	11.628	3.441	1.383	1.131
2015/2016	39.476	23.607	19.161	4.446	14.618	11.231	3.387	1.250	1.034
2016/2017	39.637	23.193	18.907	4.285	15.195	11.514	3.681	1.250	1.082
2017/2018	40.618	22.724	18.744	3.980	16.535	11.719	4.816	1.359	1.119

Quelle: Statistisches Amt für Hamburg und Schleswig-Holstein



**308. Berufsbildende Schulen - Anzahl der Schüler/innen <sup>1</sup>**

Schuljahr	insgesamt	davon nach Schulart						
		Berufsschule	Berufsfachschule	Berufliches Gymnasium	Fachoberschule	Berufsoberschule	Fachschule	Schule des Gesundheitswesens
1990/1991	14.844	10.794	1.082	828	341	-	1.044	755
1991/1992	14.444	10.348	966	828	359	-	1.176	767
1992/1993	13.535	9.544	936	818	311	-	1.177	749
1993/1994	13.171	9.061	979	856	239	-	1.293	743
1994/1995	12.257	8.262	1.150	838	244	-	1.019	744
1995/1996	12.002	7.922	1.253	861	189	-	1.035	742
1996/1997	11.758	7.872	1.384	802	162	-	815	723
1997/1998	11.627	7.837	1.320	813	169	-	680	808
1998/1999	11.745	8.032	1.288	785	153	-	686	801
1999/2000	12.043	8.276	1.320	810	165	-	677	795
2000/2001	11.992	8.255	1.334	788	156	24	658	777
2001/2002	12.166	8.291	1.353	785	211	38	708	780
2002/2003	12.336	8.217	1.411	795	212	109	816	776
2003/2004	12.570	8.158	1.523	865	207	113	920	784
2004/2005	12.726	8.107	1.675	934	242	126	900	742
2005/2006	12.752	8.082	1.704	961	241	162	895	707
2006/2007	13.074	8.227	1.814	998	218	180	799	838
2007/2008	13.530	8.606	1.817	1.062	224	149	830	842
2008/2009	13.925	8.873	1.795	1.128	241	153	946	789
2009/2010	14.179	8.963	1.764	1.165	252	196	1.035	804
2010/2011	14.210	8.843	1.816	1.185	237	191	1.106	832
2011/2012	14.053	8.573	1.806	1.189	245	207	1.107	926
2012/2013	13.916	8.405	1.749	1.222	276	190	1.177	897
2013/2014	13.745	8.068	1.667	1.373	259	220	1.222	936
2014/2015	13.804	7.718	1.691	1.535	257	176	1.302	1.125
2015/2016	13.581	7.711	1.652	1.508	242	204	1.266	998
2016/2017	13.659	7.840	1.705	1.497	198	180	1.143	1.096
2017/2018	13.307	7.700	1.717	1.418	150	192	999	1.131
2018/2019	...	7.566	1.686	1.383	138	210	927	...

Quelle: Statistisches Amt für Hamburg und Schleswig-Holstein

<sup>1</sup> öffentliche und private Schulen

**Grafik 302. Anzahl der Schüler/innen an berufsbildenden Schulen**

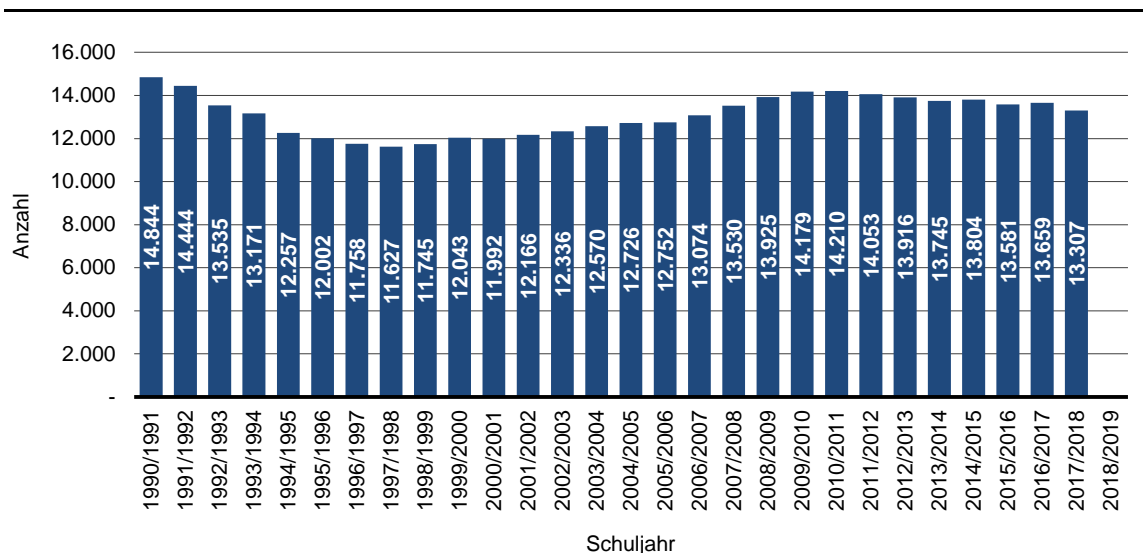

**309. Lehrer/innen an berufsbildenden Schulen**

Schuljahr	Lehrer/-innen ins-gesamt	davon ... (Beschäftigungsumfang und Dienststellung der Lehrer/innen)							
		Vollzeitbeschäftigte			Teilzeitbeschäftigte			stundenweise Beschäftigte	
		davon			davon			darunter	
		ins-gesamt	Beamte	Ange-stellte	ins-gesamt	Beamte	Ange-stellte	ins-gesamt	Beamte im Vorbe-reitungs-dienst
2003/2004	702	334	293	41	194	156	38	174	38
2004/2005	684	339	300	39	203	167	36	142	32
2005/2006	673	340	300	40	201	152	49	132	29
2006/2007	679	350	309	41	200	138	62	129	21
2007/2008	691	370	322	48	184	134	50	137	31
2008/2009	702	379	331	48	193	146	47	130	30
2009/2010	720	392	334	58	180	134	46	148	35
2010/2011	602	375	346	29	158	131	27	69	35
2011/2012	604	371	346	25	162	134	28	71	44
2012/2013	727	410	360	50	185	129	56	132	46
2013/2014	721	426	377	49	179	115	64	116	30
2014/2015	718	416	368	48	183	115	68	119	29
2015/2016	733	406	358	48	197	122	75	130	31
2016/2017	724	418	367	51	209	127	82	97	25
2017/2018	722	428	375	53	205	124	81	89	25

Quelle: Statistisches Amt für Hamburg und Schleswig-Holstein

**310. Wöchentlich erteilte Unterrichtsstunden von Lehrer/innen an berufsbildenden Schulen**

Schuljahr	wöchl. Unterrichts-stunden insg.	davon ... (Beschäftigungsumfang und Dienststellung der Lehrer/innen)							
		Vollzeitbeschäftigte			Teilzeitbeschäftigte			stundenweise Beschäftigte	
		davon			davon			darunter	
		ins-gesamt	Beamte	Ange-stellte	ins-gesamt	Beamte	Ange-stellte	ins-gesamt	Beamte im Vorbe-reitungs-dienst
2003/2004	11.274	7.402	6.551	851	2.878	2.295	583	994	324
2004/2005	11.243	7.518	6.676	842	2.882	2.399	483	843	294
2005/2006	11.261	7.584	6.718	866	2.865	2.165	700	812	310
2006/2007	11.429	7.865	6.946	919	2.850	2.022	828	714	223
2007/2008	11.648	8.450	7.101	1.049	2.620	1.966	654	878	316
2008/2009	11.955	8.207	7.141	1.066	2.871	2.238	633	877	330
2009/2010	12.134	8.340	7.074	1.266	2.749	2.027	722	1.045	365
2010/2011	12.101	8.386	7.268	1.118	2.920	1.948	972	795	310
2011/2012	12.097	8.438	7.339	1.099	2.745	1.950	795	914	408
2012/2013	12.739	9.061	7.965	1.096	2.759	1.930	829	919	482
2013/2014	12.776	9.405	8.235	1.170	2.601	1.664	937	770	295
2014/2015	12.773	9.008	7.926	1.082	2.878	1.824	1.054	887	305
2015/2016	13.076	8.943	7.890	1.054	3.172	1.977	1.194	961	312
2016/2017	13.358	9.246	8.170	1.077	3.440	2.116	1.324	672	247
2017/2018	12.951	9.256	8.105	1.152	3.123	2.041	1.083	572	244

Quelle: Statistisches Amt für Hamburg und Schleswig-Holstein

311. Studierende in Kiel insgesamt

Wintersemester	insgesamt	davon					nachrichtlich: Studierende pro 1.000 Einwohner/ innen
		Christian-Albrechts-Universität	Pädagogische Hochschule <sup>1</sup>	Fachhochschule Kiel	Muthesius Schule	Duale Hochschule S-H <sup>2</sup>	
1975/76	17.310	12.063	2.909	2.338	-	-	65,8
1976/77	17.247	12.328	2.630	2.289	-	-	66,3
1977/78	17.507	12.759	2.439	2.309	-	-	67,8
1978/79	17.471	12.883	2.242	2.346	-	-	68,3
1979/80	17.969	13.392	2.284	2.293	-	-	71,6
1980/81	18.846	14.039	2.374	2.433	-	-	75,4
1981/82	20.520	15.068	2.672	2.780	-	-	82,2
1982/83	22.112	16.305	2.555	3.252	-	-	88,9
1983/84	23.051	17.079	2.230	3.742	-	-	93,1
1984/85	23.472	17.269	1.927	4.276	-	-	96,1
1985/86	23.377	17.221	1.644	4.512	-	-	95,9
1986/87	23.215	17.271	1.401	4.543	-	-	96,2
1987/88	23.580	17.407	1.420	4.753	-	-	98,1
1988/89	24.560	17.992	1.510	5.058	-	-	103,6
1989/90	25.089	18.099	1.672	5.318	-	-	104,7
1990/91	26.557	18.962	2.019	5.576	-	-	109,8
1991/92	28.065	19.876	2.366	5.823	-	-	115,3
1992/93	28.933	20.026	2.841	6.066	-	-	117,9
1993/94	29.234	20.027	3.029	6.178	-	-	119,4
1994/95	28.787	23.478	-	5.309	-	-	118,6
1995/96	28.038	23.034	-	5.004	-	-	115,8
1996/97	28.445	22.843	-	4.976	626	-	118,6
1997/98	27.963	22.407	-	4.890	666	-	118,0
1998/99	26.751	21.267	-	4.870	614	-	114,3
1999/00	25.882	20.413	-	4.871	598	-	112,3
2000/01	25.320	19.603	-	5.082	635	-	110,5
2001/02	25.290	19.480	-	5.166	644	-	110,3
2002/03	25.823	19.845	-	5.313	665	-	112,4
2003/04	26.601	20.413	-	5.465	723	-	115,7
2004/05	27.081	20.860	-	5.515	706	-	117,7
2005/06	27.124	21.198	-	5.325	601	-	117,5
2006/07	27.340	21.560	-	5.183	597	-	117,7
2007/08	27.734	22.048	-	5.120	566	-	118,7
2008/09	27.954	22.117	-	5.347	490	-	119,3
2009/10	29.018	22.825	-	5.715	478	-	123,3
2010/11	30.041	23.447	-	6.062	532	-	127,3
2011/12	31.183	24.189	-	6.442	552	-	131,3
2012/13	31.088	24.040	-	6.498	550	-	129,9
2013/14	31.636	24.227	-	6.846	563	-	131,7
2014/15	32.614	24.844	-	7.169	601	-	134,6
2015/16	33.297	25.277	-	7.412	608	-	135,2
2016/17	34.048	25.725	-	7.702	621	-	136,7
2017/18	35.221	26.477	-	7.775	646	323	141,3
2018/19	35.811	27.033	-	7.824	657	297	141,3
2019/20	36.002	27.066	-	7.997	649	290	141,3

Quelle: bis einschließlich WS 1993/94 das Statistische Landesamt Schleswig-Holstein, ab WS 1994/1995 die genannten Hochschulen

<sup>1</sup> Seit Sommersemester 1994 ist die Pädagogische Hochschule der Christian-Albrechts-Universität zu Kiel angeschlossen.

<sup>2</sup> Anerkennung als Hochschule am 01.01.2018

**312. Studierende an der Christian-Albrechts-Universität zu Kiel**

Wintersemester	insgesamt	davon				darunter Ausländer/-innen	
		männlich		weiblich		absolut	in %
		absolut	in %	absolut	in %		
2000/01	19.603	9.520	48,6	10.083	51,4	1.510	7,7
2001/02	19.480	9.312	47,8	10.168	52,2	1.718	8,8
2002/03	19.845	9.334	47,0	10.511	53,0	1.865	9,4
2003/04	20.413	9.570	46,9	10.843	53,1	1.715	8,4
2004/05	20.860	9.791	46,9	11.069	53,1	2.092	10,0
2005/06	21.198	9.838	46,4	11.360	53,6	2.023	9,5
2006/07	21.560	9.916	46,0	11.644	54,0	1.960	9,1
2007/08	22.048	10.070	45,7	11.978	54,3	1.814	8,2
2008/09	22.117	10.146	45,9	11.971	54,1	1.819	8,2
2009/10	22.825	10.500	46,0	12.325	54,0	1.789	7,8
2010/11	23.447	10.854	46,3	12.593	53,7	1.737	7,4
2011/12	24.189	11.350	46,9	12.839	53,1	1.788	7,4
2012/13	24.040	11.187	46,5	12.853	53,5	1.850	7,7
2013/14	24.227	11.221	46,3	13.006	53,7	1.867	7,7
2014/15	24.844	11.569	46,6	13.275	53,4	1.961	7,9
2015/16	25.277	11.802	46,7	13.475	53,3	2.039	8,1
2016/17	25.725	12.058	46,9	13.667	53,1	2.191	8,5
2017/18	26.477	12.460	47,1	14.017	52,9	2.175	8,2
2018/19	27.033	12.791	47,1	14.242	52,9	2.312	8,2
2019/20	27.066	12.727	47,1	14.339	52,9	2.323	8,2

Quelle: bis einschließlich WS 1993/94 das Statistische Landesamt Schleswig-Holstein, ab WS 1994/95 die Christian-Albrechts-Universität zu Kiel

<sup>1</sup> Seit Sommersemester 1994 ist die Pädagogische Hochschule der Christian-Albrechts-Universität angeschlossen.

**Grafik 303. Anzahl der Studierenden an der Christian-Albrechts-Universität zu Kiel**

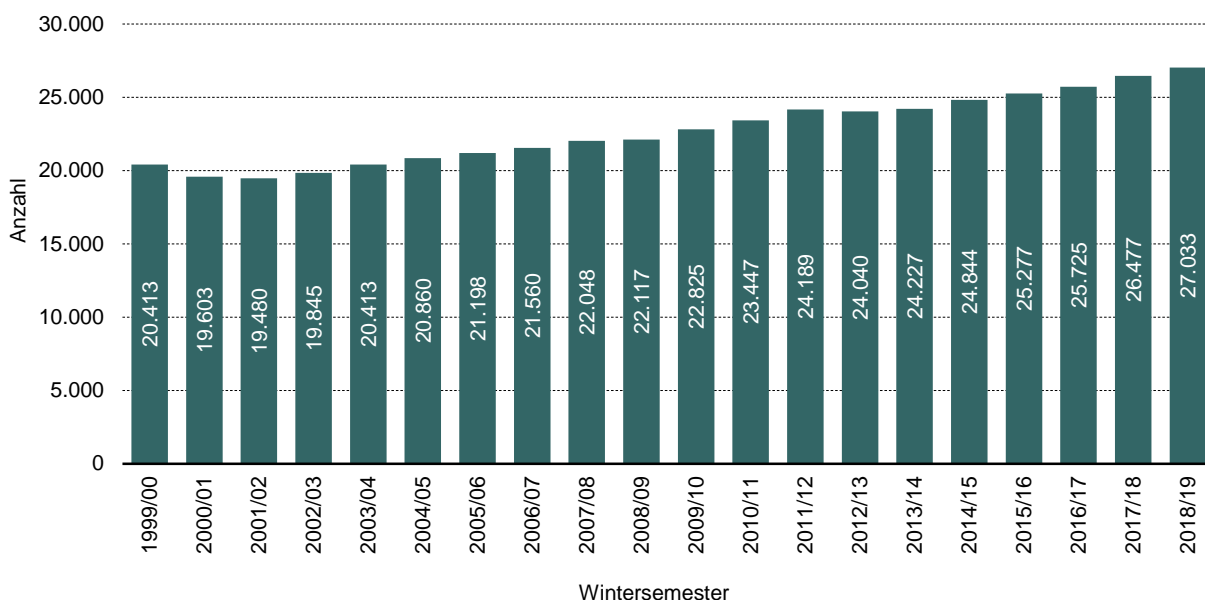

**313. Studierende der Christian-Albrechts-Universität zu Kiel nach Fakultäten**

Wintersemester	davon an der ... Fakultät								
	insgesamt	Theologische	Rechtswissenschaftliche	Wirtschafts- und Sozialwissenschaftliche	Medizinische	Philosophische	Mathematische und Naturwissenschaftliche	Agrarwissenschaftliche	Technische
2000/01	19.603	185	2.518	1.492	2.398	7.571	3.582	1.100	757
2001/02	19.480	166	2.447	1.589	2.354	7.447	3.579	1.047	851
2002/03	19.845	152	2.458	1.818	2.317	7.201	3.900	1.098	901
2003/04	20.413	149	2.331	1.985	2.281	7.465	4.009	1.178	1.015
2004/05	20.676	149	2.167	2.531	2.211	7.123	4.083	1.317	1.095
2005/06	21.129	164	2.080	2.593	2.170	7.364	4.219	1.428	1.111
2006/07	21.542	191	1.974	2.553	2.111	7.559	4.499	1.486	1.169
2007/08	22.048	209	1.881	2.486	2.096	7.596	4.613	1.822	1.345
2008/09	22.117	226	1.839	2.482	2.047	7.505	4.642	1.839	1.454
2009/10	22.825	244	1.851	2.609	2.029	7.698	4.769	1.916	1.628
2010/11	23.447	268	1.936	2.079	2.085	8.476	4.850	1.969	1.784
2011/12	24.189	263	1.938	2.103	2.151	8.458	5.015	2.088	2.173
2012/13	24.040	244	1.964	2.056	2.236	8.244	4.804	2.270	2.222
2013/14	24.227	257	1.941	2.185	2.339	8.173	4.882	2.325	2.125
2014/15	24.844	262	2.045	2.296	2.406	8.195	5.084	2.398	2.158
2015/16	25.277	276	1.986	2.735	2.506	8.117	5.173	2.294	2.190
2016/17	25.725	277	2.047	2.806	2.550	8.268	5.305	2.157	2.315
2017/18	26.477	291	2.153	3.020	2.538	8.497	5.481	2.195	2.302
2018/19	27.033	279	2.191	3.053	2.539	8.820	5.508	2.146	2.497
2019/20	27.066	286	2.240	3.250	2.526	8.718	5.473	2.146	2.407

Quelle: Christian-Albrechts-Universität zu Kiel

Anmerkung: Im WS 2010/11 wechselten die Politikwissenschaften und die Soziologie aus der Wirtschafts- und Sozialwissenschaftlichen Fakultät in die Philosophische Fakultät.

**Grafik 304.** Verteilung der Studierenden der CAU nach Fakultäten im WS 2019/20

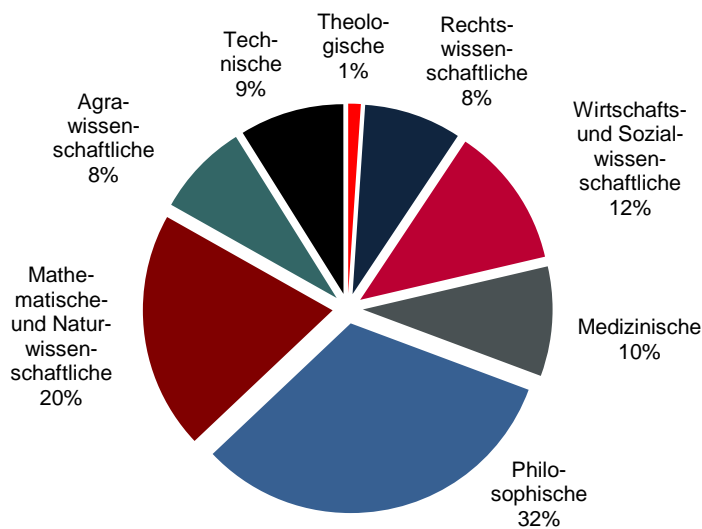

**314. Studierende an der Fachhochschule Kiel**

Wintersemester	davon im Fachbereich							
	insgesamt	Bauwesen <sup>1</sup>	Agrarwirtschaft	Soziale Arbeit und Gesundheit	Informatik und Elektrotechnik	Maschinenwesen	Wirtschaft	Medien/Bauwesen <sup>2</sup>
2000/01	5.072	935	272	943	668	745	1.401	108
2001/02	5.166	850	278	978	734	734	1.446	146
2002/03	5.313	765	299	988	739	826	1.507	189
2003/04	5.465	709	292	986	729	999	1.536	214
2004/05	5.515	554	293	1.058	891	967	1.538	214
2005/06	5.325	405	305	1.090	793	1.031	1.517	184
2006/07	5.183	286	319	1.139	749	1.038	1.469	183
2007/08	5.120	-	327	1.240	790	1.096	1.447	220
2008/09	5.347	-	277	1.316	914	1.120	1.461	259
2009/10	5.715	-	302	1.449	1.004	1.157	1.493	310
2010/11	6.062	-	341	1.492	1.090	1.148	1.622	369
2011/12	6.442	-	398	1.544	1.135	1.202	1.757	406
2012/13	6.498	-	432	1.427	1.149	1.261	1.759	470
2013/14	6.846	-	478	1.562	1.167	1.292	1.797	550
2014/15	7.169	-	463	1.659	1.177	1.390	1.862	618
2015/16	7.412	-	466	1.773	1.198	1.378	1.885	712
2016/17	7.702	-	461	1.792	1.304	1.407	1.966	772
2017/18	7.775	-	457	1.810	1.348	1.347	2.000	813
2018/19	7.824	-	499	1.776	1.326	1.333	2.012	878
2019/20	7.797	-	512	1.831	1.327	1.200	2.009	910

Quelle: Fachhochschule Kiel

<sup>1</sup> Die Ausbildung am Standort/Außenstelle Eckernförde ist zum Wintersemester 2007/2008 eingestellt worden. Der Studiengang wird in der Stadt Lübeck angeboten.

<sup>2</sup> Neugründung des Instituts für Bauwesen: Ende 2017

**Grafik 305.** Fachhochschule Kiel - Anzahl der Studierenden

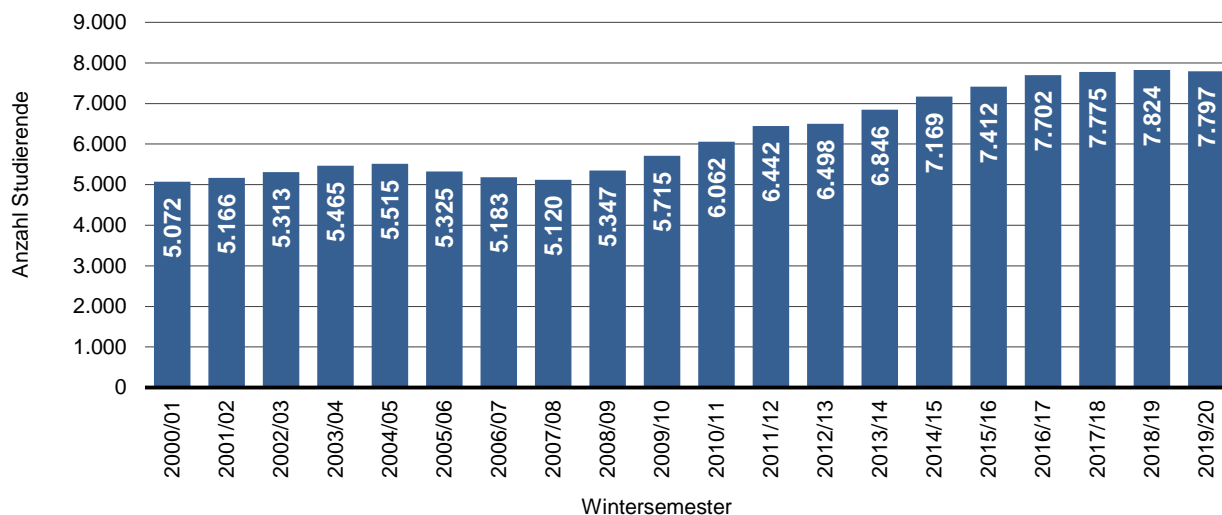

**315. Studierende an der Muthesius Kunsthochschule**

Wintersemester	insgesamt <sup>1</sup>	davon im Studiengang					Promotion
		Freie Kunst	Kunst Lehramt	Industrie-design <sup>2</sup>	Kommunikations-design	Raumstrategie/ Interior Design	
1999/00	598	109	24	102	154	.	.
2000/01	635	116	33	113	148	.	.
2001/02	644	116	31	122	158	.	.
2002/03	665	112	38	135	171	.	.
2003/04	723	129	52	143	194	.	.
2004/05	706	139	59	140	188	.	.
2005/06	601	130	68	125	141	13	.
2006/07	597	128	77	125	162	20	.
2007/08	566	114	70	116	170	51	.
2008/09	490	123	30	175	162	.	.
2009/10	478	90	68	182	138	.	.
2010/11	532	104	74	108	152	94	.
2011/12	552	108	90	107	154	93	.
2012/13	550	107	76	105	171	91	18
2013/14	563	106	82	101	184	90	17
2014/15	601	120	84	97	192	93	15
2015/16	608	129	80	99	203	86	11
2016/17	646	128	77	108	224	98	11
2017/18	657	126	96	107	211	104	12
2018/19	649	114	83	132	212	95	13

Quelle: Muthesius Hochschule

<sup>1</sup> bis WS 2007/2008 inklusive dem Studiengang Architektur

<sup>2</sup> bis WS 2010/11 inklusive Wissenschaftsstudiengänge (Promotion)

**Grafik 306. Muthesius Kunsthochschule - Anzahl der Studierenden**

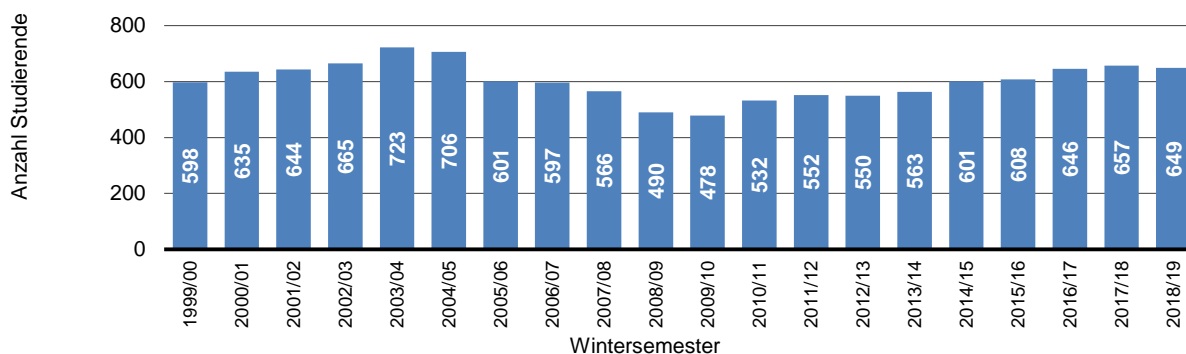

**316. Studierende an der Dualen Hochschule Schleswig-Holstein - Standort Kiel**

Wintersemester	insgesamt <sup>1,2</sup>	davon im Studiengang		davon		darunter
		Betriebswirtschaftslehre	Wirtschaftsinformatik	männlich	weiblich	Ausländer/-innen
2017/2018	324	240	84	208	115	10
2018/2019	297	206	91	196	101	7
2019/2020	290	187	103	207	90	8

Quelle: Wirtschaftsakademie Schleswig-Holstein GmbH

<sup>1</sup> staatliche Anerkennung als Hochschule zum 01.01.2018

<sup>2</sup> Hochschule in Trägerschaft der Wirtschaftsakademie Schleswig-Holstein GmbH

**317. Volkshochschule Kiel - Kurse und Belegungen**

Jahr	Merkmal	davon						
		insgesamt	Politik, Gesellschaft, Umwelt	Kultur, Gestalten	Gesundheit	Sprachen	Arbeit, Beruf	Grundbildung, Schulabschlüsse
2014	Anzahl Kurse	2.269	110	539	478	753	171	216
	Unterrichtsstunden	68.309	1.336	9.997	6.292	36.473	3.044	10.205
	Belegungen insgesamt	24.859	1.288	7.346	5.131	9.134	1.290	532
2015	Anzahl Kurse	1.819	81	322	450	792	128	46
	Unterrichtsstunden	64.342	936	7.092	6.004	42.747	2.370	5.193
	Belegungen insgesamt	20.365	921	3.726	4.811	9.585	1.077	245
2016	Anzahl Kurse	1.874	64	353	407	881	118	51
	Unterrichtsstunden	68.869	1.011	4.640	5.643	49.515	1.936	6.124
	Belegungen insgesamt	21.208	748	4.134	4.363	10.680	970	313
2017	Anzahl Kurse <sup>f</sup>	1.677	71	337	355	767	126	21
	Unterrichtsstunden <sup>f</sup>	64.866	1.574	7.676	5.387	44.285	1.997	3.947
	Belegungen insgesamt <sup>f</sup>	19.103	936	3.835	3.701	9.426	991	214
2018	Anzahl Kurse	1.623	64	370	356	711	97	25
	Unterrichtsstunden	58.825	1.171	8.164	5.395	38.491	1.576	4.028
	Belegungen insgesamt	18.035	669	4.196	3.768	8.480	689	233
2019	Anzahl Kurse	1.712	73	381	401	727	95	35
	Unterrichtsstunden	63.534	1.290	8.538	5.648	41.712	1.618	4.728
	Belegungen insgesamt	19.986	833	5.188	4.268	8.687	712	298

Quelle: Amt für Kultur und Weiterbildung der Landeshauptstadt Kiel  
 Anmerkung: nur offene Kurse

**318. Volkshochschule Kiel - Einzelveranstaltungen**

Jahr	Merkmal	Einzelveranstaltungen und Vortragsreihen	Studienfahrten und Exkursionen	Studienreisen	Ausstellungen	VHS-Kurse für Kinder
2014	Veranstaltungen	99	20	5	-	409
	Besucher/innen	1.806	276	86	-	4.525
2015	Veranstaltungen	91	17	5	-	325
	Besucher/innen	1.180	215	57	-	4.544
2016	Veranstaltungen	76	27	6	10	396
	Besucher/innen	1.320	369	84	5.897	4.650
2017	Veranstaltungen	76	32	4	-	398
	Besucher/innen	1.376	402	39	-	4.609
2018	Veranstaltungen	73	61	4	-	451
	Besucher/innen	1.930	957	136	-	4.795
2019	Veranstaltungen	99	72	3	-	438
	Besucher/innen	1.625	930	33	-	4.966

Quelle: Amt für Volkshochschule des Landeshauptstadt Kiel



**319. Stadtbücherei - Medienbestand und Entleihungen**

Jahr	Bücher-/ Medien- bestand <sup>1</sup>	Entleihungen insgesamt	davon				zudem
			Bücher	Zeit- schriften	elektr. Daten- träger/Medien (MC, VC, CD, DVD, Blu-ray)	Onlineausleihe (eBook, eAudio, ePaper, eVideo)	Ausleihen Stadtbilderei <sup>2</sup>
1990	451.774	1.240.972	1.178.309	62.663	.	-	.
1991	463.237	1.262.423	1.203.181	59.242	.	-	.
1992	469.237	1.239.145	1.153.350	59.123	26.672	-	.
1994	432.069	1.249.653	1.059.576	57.876	132.201	-	.
1995	420.685	1.179.914	993.244	56.401	130.269	-	.
1996	390.982	1.181.927	973.087	56.642	152.198	-	.
1997	360.904	1.180.012	958.305	57.886	163.821	-	.
1998	335.200	1.266.490	1.001.334	65.827	199.329	-	.
1999	.	1.232.786	946.645	62.691	223.450	-	.
2000	307.566	1.152.053	861.418	61.104	229.531	-	.
2001	308.287	1.295.537	934.947	68.159	292.431	-	.
2002	306.410	1.378.092	980.939	67.785	329.368	-	.
2003	299.427	1.329.469	924.758	60.250	344.461	-	.
2004	307.262	1.479.308	1.012.991	64.929	401.388	-	.
2005	310.441	1.424.267	963.548	61.443	399.276	-	.
2006	312.134	1.407.766	933.550	56.109	418.107	-	.
2007	310.587	1.450.240	943.861	55.158	451.221	-	.
2008	309.859	1.477.806	937.837	57.502	482.467	-	.
2009	306.379	1.469.460	945.436	55.193	468.831	-	3.007
2010	300.372	1.445.516	914.941	55.221	475.354	-	3.281
2011	299.919	1.500.490	935.159	54.023	511.308	-	2.844
2012	301.836	1.482.265	909.919	52.858	519.488	6.033	2.653
2013	301.063	1.476.887	869.417	51.160	556.310	44.082	2.366
2014	290.884	1.466.880	855.599	51.382	559.899	63.998	2.234
2015	289.422	1.452.499	842.692	49.230	484.299	76.278	2.436
2016	279.227	1.442.293	840.913	46.674	467.423	87.283	2.397
2017	274.244	1.425.260	831.679	43.403	448.053	102.125	2.978
2018	260.053	1.354.795	803.401	41.054	397.750	112.590	1.987
2019	261.874	1.361.770	819.108	37.566	379.740	125.356	2.775

Quelle: Amt für Kultur und Weiterbildung der Landeshauptstadt Kiel - Stadtbücherei und Stadtgalerie

<sup>1</sup> ab 2004 Medienbestand insgesamt

<sup>2</sup> ab 2018 Besucherinnen und Besucher

**Grafik 307. Stadtbücherei - Anzahl der Entleihungen insgesamt**

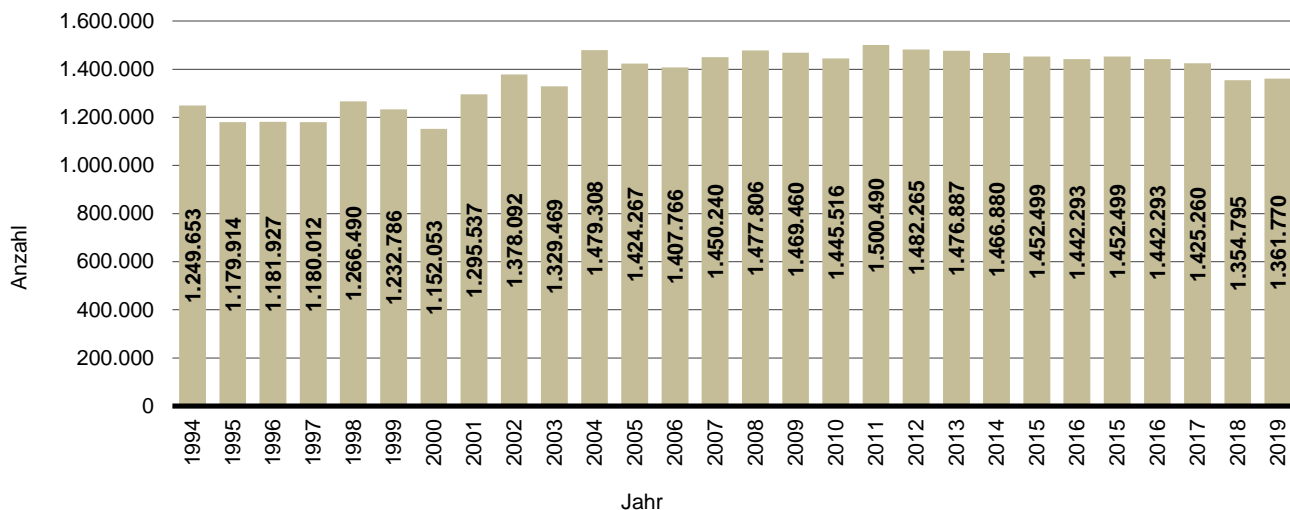

**320. Stadtbücherei - Bücher - Bestand und Entleihungen**

Jahr	Entleihungen insgesamt	darunter						
		Bücher Entleihungen insgesamt			davon			
		absolut	absolut	in % von 1	Kinderbüchereien		Erwachsenenbüchereien	
					absolut	in % von 2	absolut	in % von 2
1	2	3	4	5	6	7		
1989	1.236.735	1.175.398	95,0	545.091	46,4	630.307	53,6	
1990	1.240.972	1.178.309	95,0	580.014	49,2	598.295	50,8	
1991	1.262.423	1.203.181	95,3	594.721	49,4	608.460	50,6	
1992	1.239.145	1.153.350	93,1	583.287	50,6	570.063	49,4	
1994	1.249.653	1.059.576	84,8	521.241	49,2	538.335	50,8	
1995	1.179.914	993.244	84,2	493.061	49,6	500.183	50,4	
1996	1.181.927	973.087	82,3	446.657	45,9	526.430	54,1	
1997	1.180.012	958.305	81,2	438.423	45,7	519.882	54,3	
1998	1.266.490	1.001.334	79,1	447.120	44,7	554.214	55,3	
1999	1.232.786	946.645	76,8	399.234	42,2	547.411	57,8	
2000	1.152.053	861.418	74,8	360.346	41,8	501.072	58,2	
2001	1.295.537	934.947	72,2	375.038	40,1	559.909	59,9	
2002	1.378.092	980.939	71,2	388.885	39,6	592.054	60,4	
2003	1.329.469	924.758	69,6	373.142	40,4	551.616	59,6	
2004	1.479.308	1.012.991	68,5	393.206	38,8	619.785	61,2	
2005	1.424.267	963.548	67,7	381.575	39,6	581.973	60,4	
2006	1.407.766	933.550	66,3	371.760	39,8	561.790	60,2	
2007	1.450.240	943.861	65,1	379.538	40,2	564.323	59,8	
2008	1.477.806	937.837	63,5	375.793	40,1	562.044	59,9	
2009	1.469.460	945.436	64,3	366.901	38,8	578.535	61,2	
2010	1.445.516	914.941	63,3	364.099	39,8	550.842	60,2	
2011	1.500.490	935.159	62,3	378.043	40,4	557.116	59,6	
2012	1.482.265	909.919	61,4	368.489	40,5	541.430	59,5	
2013	1.476.887	869.417	58,9	358.790	41,3	510.627	58,7	
2014	1.466.880	855.599	58,3	353.761	41,3	501.838	58,7	
2015	1.452.499	842.692	58,0	356.986	42,4	485.706	57,6	
2016	1.442.293	840.913	58,3	366.588	43,6	484.325	56,4	
2017	1.425.260	831.679	58,4	373.451	44,9	474.325	55,1	
2018	1.354.795	803.401	59,3	368.268	45,8	435.133	54,2	
2019	1.361.770	819.108	60,2	389.353	47,5	429.755	52,5	

Quelle: Stadtbücherei der Landeshauptstadt Kiel

**Grafik 308.** Stadtbücherei - Anteil der Buchentleihungen an den Entleihungen insgesamt in %

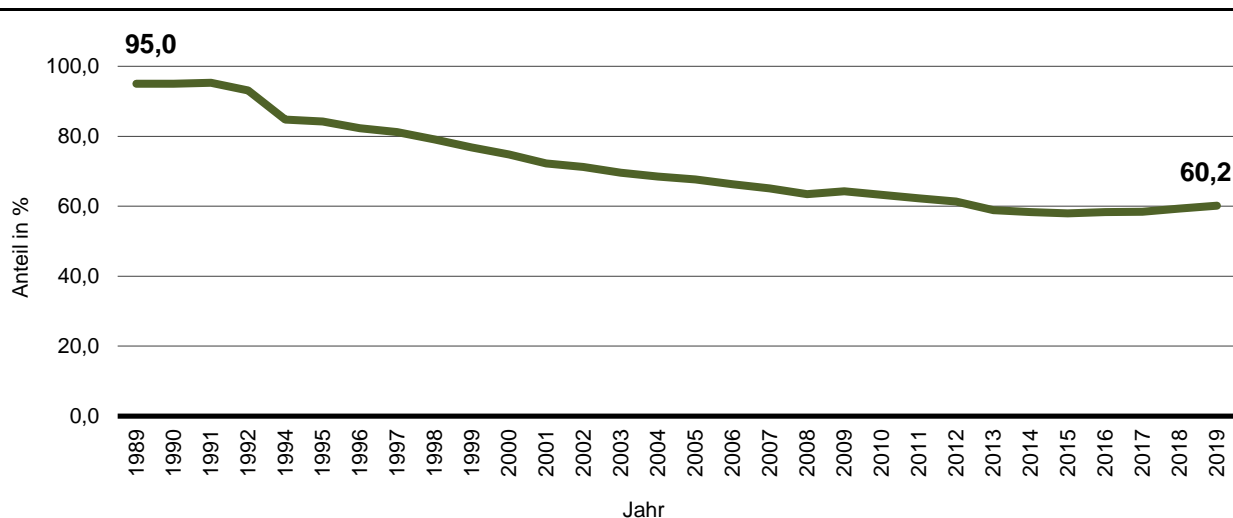

**321. Museen - Besucher/innen**

Jahr	Besucher/-innen insgesamt	davon							
		Warleberger Hof <sup>1</sup>	Schiff-fahrts-museum (Fischhalle) <sup>1</sup>	Stadt-galerie <sup>2</sup>	Sonstige städtische Museen <sup>3</sup>	Kunst-halle	Zoo-logisches Museum	Aquarium GEOMAR	Medizin- und Pharmazie-historische Sammlung
2000	222.835	24.546	62.427 <sup>5</sup>	.	13.439	23.723	14.027	84.673	.
2001	250.354	42.189	60.868	.	11.017	30.531	22.611	83.138	.
2002	257.860	37.246	54.365	.	9.929	49.736	21.930	84.654	.
2003	222.181	27.860	48.450	.	11.119	31.643	23.014	80.095	.
2004	229.181	23.978	41.922	.	10.793	32.726	30.326	84.259	5.177
2005	189.556	22.293	33.266	.	10.508	41.163	20.298	58.287 <sup>8</sup>	3.741
2006	165.184	21.693	34.090	.	.	37.669	16.255	49.675 <sup>8</sup>	5.802
2007	169.395	18.389	33.772	.	2.500	37.190	16.399	56.818 <sup>8</sup>	4.327
2008	179.876	24.005	30.623	11.647	2.977	34.348	16.637	53.166 <sup>8</sup>	6.473
2009	191.547	13.796 <sup>4</sup>	31.318	13.407	3.850	41.389	11.723	70.545	5.519
2010	200.329	--- <sup>4</sup>	39.566 <sup>6,7</sup>	17.625	3.001	45.277	25.252	63.332	6.276
2011	175.267	27.907	--- <sup>7</sup>	22.208	2.789	32.375	20.823	62.206	6.959
2012	186.918	23.955	9.094 <sup>7</sup>	15.217	3.161	44.004	24.320	64.435	2.732
2013	168.152	25.889	--- <sup>7</sup>	14.193	1.956	27.319	22.622	67.925	8.248
2014	197.658	20.896	32.471 <sup>7</sup>	15.606	1.997	36.572	20.034	62.867	7.215
2015	193.762	17.061	31.661	15.038	3.200	35.082	19.549	63.838	8.333
2016	202.995	23.090	30.311	17.263	2.006	30.913	22.524	70.398	6.490
2017	225.438	16.738	32.140	21.779	2.599	42.350	27.529	73.271	9.032
2018	263.934	29.205	37.328	19.728	21.119	43.150	29.728	74.393	9.283
2019	282.052	26.124	32.646	28.208	20.710	44.406	45.958	75.066	8.934

Quelle: die genannten Museen

<sup>1,3</sup> Im Jahr 2018 erfolgte eine Umstellung der Zahlen ab dem Jahr 2000 auf die im Jahresbericht des Stadtarchivs Kiel und des Kieler Stadt- und Schiffahrtsmuseums veröffentlichten Zahlen.

<sup>1,2,3</sup> 1999-2004 Eintrittsspende; 2005-2016: Erhebung von Eintrittsgeldern; seit 2017: Aussetzen der Eintrittsgebühren

<sup>2</sup> exklusive Besucher der Stadtbilderei

<sup>3</sup> dazu zählen: Museumsbrücke (keine Besucherzählungen zwischen 2006 und 2017), Fahrgäste Museumsschiff „Bussard“ (Zählungen ab der erstmaligen Infahrtsetzung nach der Restaurierung 2007) und Museumsdepot (Zählungen ab der Neueinrichtung des Depots 2008)

<sup>4</sup> Ab Mitte 2009 bis Anfang 2011 wegen Renovierung geschlossen

<sup>5</sup> Beginn der Sonderausstellung U-Bootgeschichte

<sup>6</sup> Große Sonderausstellung

<sup>7</sup> Ab 2010 bis Anfang 2014 Schließung der Fischhalle wegen Umbau

<sup>8</sup> von Oktober 2005 bis Mai 2006 und von September 2007 bis März 2008 wegen Sanierung und Umbau geschlossen

**Grafik 309. Museen - Anzahl der Besucher/innen**

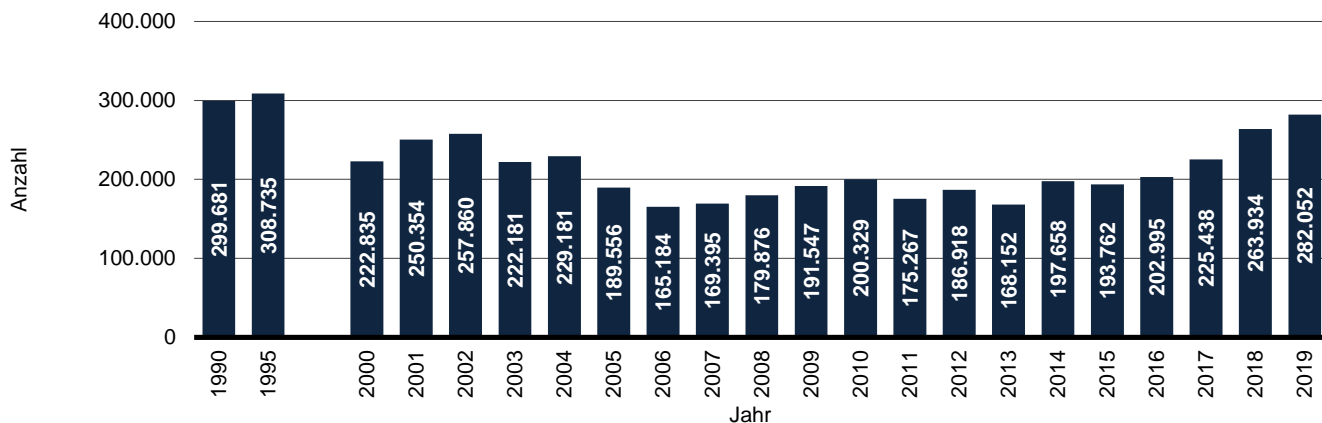

**322. Städtische Bühnen - Hauptbühnen**

Jahr/ Spielzeit <sup>1</sup>	Aufführungsort							
	Opernhaus		Schauspielhaus		Studiobühne		Niederdeutsche Bühne	
	Vor- stellungen	Besucher/ -innen	Vor- stellungen	Besucher/ -innen	Vor- stellungen	Besucher/ -innen	Vor- stellungen	Besucher/ -innen
1980	224	151.935	146	48.495	83	4.096	77	29.360
1985	224	164.525	147	60.005	71	3.312	62	23.700
1990	210	145.244	182	70.598	132	5.997	38	15.617
1995	195	123.614	174	43.235	53	2.091	30	5.482
2000	178	107.489	151	40.273	58	2.946	158	20.174
2004/2005	160	86.007	166	51.852	85	3.960	169	14.404
2005/2006	161	91.707	160	51.741	64	3.336	166	13.973
2006/2007	165	84.661	169	52.275	81	3.626	158	14.089
2007/2008	209	104.471	189	58.839	76	3.809	170	15.270
2008/2009	179	109.707	190	60.881	54	3.513	156	11.820
2009/2010	190	92.297	189	52.454	109	3.608	113	11.418
2010/2011	180	106.862	185	52.990	112	5.890	148	12.263
2011/2012	281	130.248	178	57.264	69	3.826	147	11.723
2012/2013	238	147.340	175	52.004	71	4.096	146	22.922
2013/2014	287	117.254	180	55.588	64	3.813	149	12.027
2014/2015	291	124.446	225	63.793	56	3.485	151	11.803
2015/2016	284	131.924	287	63.501	58	3.474	161	11.161
2016/2017	291	133.932	236	81.287	59	3.347	149	17.251
2017/2018	284	122.582	305	96.715	73	4.154	161	14.231
2018/2019	272	126.704	331	90.575	106	5.848	158	14.523

Quelle: Theater Kiel AöR

<sup>1</sup> Umstellung auf die Theaterspielzeit von Juli des ersten bis Juni des zweiten Spieljahres ab der Spielzeit 2000/2001.

**Grafik 310. Bühnen - Verteilung der Besucher/innen nach Aufführungsort in %**

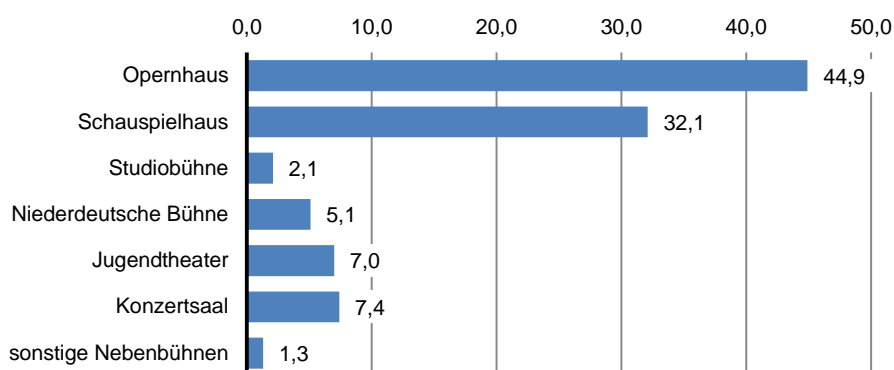

**323. Städtische Bühnen - Sonstige Aufführungsstätten**

Jahr/ Spielzeit <sup>1</sup>	Aufführungsort							
	Foyer im Opernhaus		Orchesterproberaum (Klaiber-Studio)		Konzertsaal Kiel		Jugendtheater	
	Vor- stellungen	Besucher/ -innen	Vor- stellungen	Besucher/ -innen	Vor- stellungen	Besucher/ -innen	Vor- stellungen	Besucher/ -innen
2004/2005	29	1.664	19	1.191	21	16.420	237	18.265
2005/2006	24	1.736	23	1.682	21	16.803	274	22.364
2006/2007	18	1.480	20	1.286	20	16.183	420	26.307
2007/2008	18	1.784	8	496	26	22.479	258	27.004
2008/2009	42	2.947	7	503	23	20.333	236	24.011
2009/2010	. <sup>2</sup>	. <sup>2</sup>	. <sup>2</sup>	. <sup>2</sup>	23	18.057	270	22.864
2010/2011	. <sup>2</sup>	. <sup>2</sup>	. <sup>2</sup>	. <sup>2</sup>	22	17.671	310	23.527
2011/2012	24	1.671	6	515	24	19.718	283	22.068
2012/2013	24	2.002	6	511	31	21.532	290	23.916
2013/2014	31	2.380	8	853	26	22.534	288	22.419
2014/2015	32	2.590	2	196	25	19.746	267	19.009
2015/2016	26	2.059	3	253	26	18.697	263	19.009
2016/2017	30	2.368	2	221	32	23.420	289	18.358
2017/2018	34	2.709	-	-	24	19.826	316	19.621
2018/2019	34	2.426	-	-	28	20.930	328	16.105

Quelle: Theater Kiel AöR

**noch 323. Städtische Bühnen - Sonstige Aufführungsstätten**

Jahr/ Spielzeit <sup>1</sup>	Aufführungsort					
	Ballettsaal		„Reihe 17“ des Schauspielhauses		Sophienhof, Schloß, Schulen, Kneipen etc. <sup>2</sup>	
	Vor- stellungen	Besucher/ -innen	Vor- stellungen	Besucher/ -innen	Vor- stellungen	Besucher/ -innen
2004/2005	4	225	23	1.445	46	3.497
2005/2006	3	169	23	1.495	27	4.724
2006/2007	3	148	27	1.657	29	3.646
2007/2008	8	426	28	1.503	-	-
2008/2009	-	-	49	2.819	-	-
2009/2010	-	-	. <sup>3</sup>	. <sup>3</sup>	15	2.874
2010/2011	-	-	. <sup>3</sup>	. <sup>3</sup>	10	750
2011/2012	3	148	24	1.395	16	1.226
2012/2013	6	318	23	1.241	34	1.117
2013/2014	5	251	20	1.052	39	1.065
2014/2015	5	300	17	932	78	1.881
2015/2016	6	300	23	1.303	77	1.850
2016/2017	6	301	20	1.138	-	-
2017/2018	10	436	24	1.186	-	-
20018/2019	4	195	19	1.057	-	-

Quelle: Theater Kiel AöR

<sup>1</sup> Die Theater Spielzeit geht von Juli des ersten bis Juni des zweiten Spieljahres.

<sup>2</sup> Sophienhof und Schloß als Aufführungsort bis Spielzeit 2002/2003 enthalten, danach nur noch Daten von Aufführungen in Schulen, Kneipen etc..

**324. Bürgerzentrum Röcherei**

Jahr	insgesamt		darunter			
	Veranstaltungen	Besucher/-innen	Kinder- und Jugendbereich		Erwachsenenbereich	
			Veranstaltungen	Besucher/-innen	Veranstaltungen	Besucher/-innen
2000	3.293	55.624	2.355	43.062	773	11.805
2001	1.943	49.781	1.328	36.880	527	11.849
2002	1.916	52.637	1.252	38.196	538	13.022
2003	2.257	48.651	1.516	31.679	571	15.130
2004	1.797	43.937	1.056	27.425	741	16.512
2005	1.656	42.659	971	29.173	668	13.232
2006	1.590	39.267	1.154	30.682	436	8.585
2007	2.572	44.900	2.143	37.136	429	7.764
2008	1.777	42.685	1.336	34.482	441	8.203
2009	1.588	33.416	1.236	25.264	352	8.152
2010	1.712	38.294	1.442	31.457	270	6.837
2011	1.208	36.537	936	30.952	272	5.585
2012	1.487	49.810	1.253	44.740	234	5.070
2013	1.304	31.577	1.080	26.757	224	4.820
2014	1.014	30.801	806	25.688	208	5.113
2015	1.077	30.883	909	27.030	168	3.853
2016	1.080	30.492	938	26.748	142	3.744
2017	1.053	23.029	912	19.342	141	3.687
2018	1.123	17.605	983	13.955	140	3.650
2019	1.090	15.925	960	12.375	130	3.550

Quelle: Arbeiterwohlfahrt Kreisverband Kiel e.V. - Bürgerzentrum Röcherei

**Grafik 311. Bürgerzentrum Röcherei - Anzahl der Besucher/innen**

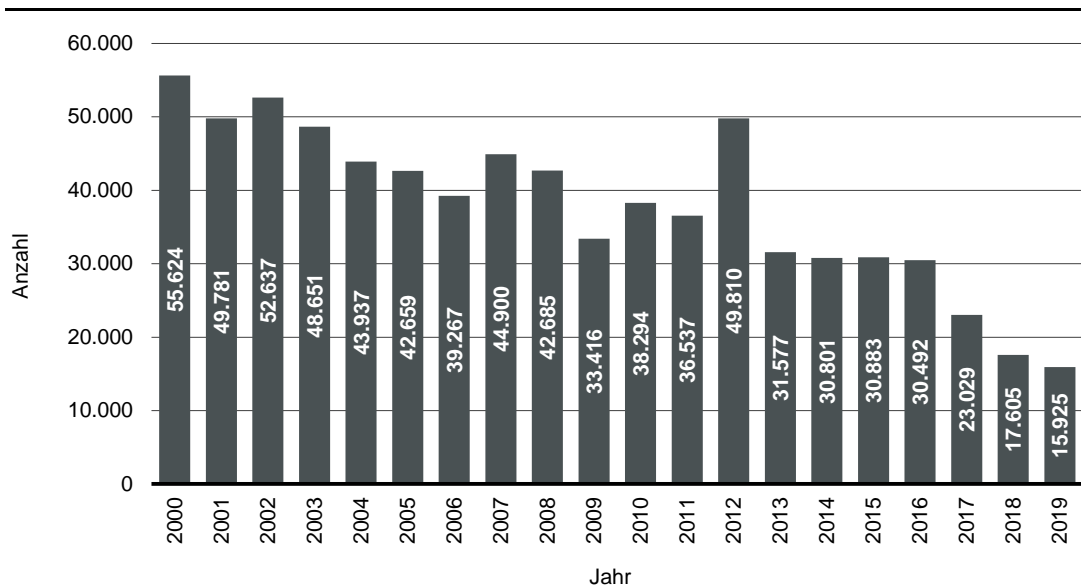

**325. Sportvereine**

Jahr	Vereine insgesamt	Veränderung gegenüber dem Vorjahr		Vereinsmitglieder insgesamt	Veränderung gegenüber dem Vorjahr	
		absolut	in %		absolut	in %
2015	194	-	-	55.881	-880	-1,6
2016	198	4	2,0	62.954	7.073	11,2
2017	198	-	-	63.687	733	1,2
2018	200	2	1,0	65.095	2.141	3,3
2019	201	1	0,5	66.185	1.090	1,7

Quelle: Amt für Sportförderung der Landeshauptstadt Kiel

**326. Sportvereine - Mitglieder**

Jahr	Vereinsmitglieder insgesamt	davon			
		männlich		weiblich	
		absolut	in %	absolut	in %
<b>insgesamt</b>					
2015	55.881	31.303	56,0	24.578	44,0
2016	62.954	35.684	56,7	27.270	43,3
2017	63.687	36.090	56,7	27.597	43,3
2018 r	64.271	36.327	56,5	27.944	43,5
2019	66.185	38.146	57,6	28.039	42,4
<b>Erwachsene</b>					
2015	39.601	22.176	56,0	17.425	44,0
2016	46.529	26.549	57,1	19.980	42,9
2017	47.485	27.062	57,0	20.423	43,0
2018 r	47.748	27.198	57,0	20.550	43,0
2019	49.438	28.871	58,4	20.567	41,6
<b>Kinder/Jugendliche</b>					
2015	16.280	9.127	56,1	7.153	43,9
2016	16.425	9.135	55,6	7.290	44,4
2017	16.202	9.028	55,7	7.174	44,3
2018 r	16.523	9.129	55,3	7.394	44,7
2019	16.747	9.275	55,4	7.472	44,6

Quelle: Amt für Sportförderung der Landeshauptstadt Kiel

**Grafik 312. Sportvereine - Anteil der weiblichen Vereinsmitglieder in %**

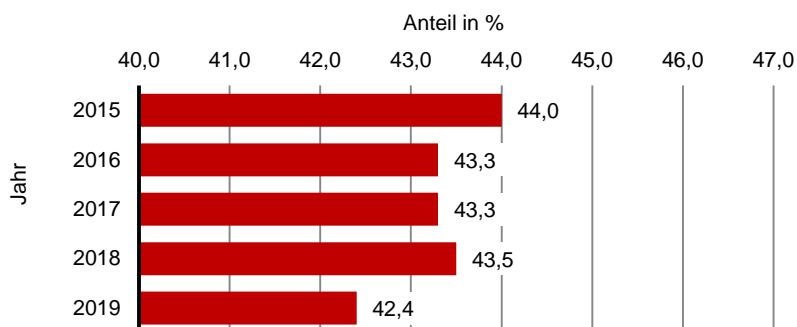

**327. Sporthallen**

Sporthallenart	Hallen	Hallenfläche m <sup>2</sup>			
		Fläche insgesamt	im Ø pro Halle	Hallengröße	
				min.	max.
Sporthallen insgesamt	96	47.739	497	59	1.655
davon					
Vierteilige Sporthallen	1	1.655	1.655	1.655	1.655
Dreiteilige Sporthallen	17	17.887	1.052	906	1.226
Zweiteilige Sporthallen	13	9.828	756	592	985
Einteilige Sporthallen	42	14.580	347	176	982
Gymnastikräume	22	2.886	131	59	225
Kunstturnhallen	1	903	903	903	903

Quelle: Amt für Sportförderung der Landeshauptstadt Kiel  
Stand: 2018

**328. Städtische Bäder - Anzahl der Besucher/innen**

Jahr	Besucher/-innen insgesamt	davon in			
		Freibädern		Schwimmbhallen	
		absolut	in %	absolut	in %
1990	615.915	112.526	18,3	503.389	81,7
1991	617.644	68.672	11,1	548.972	88,9
1992	480.158	106.709	22,2	373.449	77,8
1993 <sup>1</sup>	451.588	10.247	2,3	441.341	97,7
1994	486.419	49.624	10,2	436.795	89,8
1995	540.371	142.648	26,4	397.723	73,6
1996	428.704	79.823	18,6	348.881	81,4
1997	504.189	150.071	29,8	354.118	70,2
1998	423.953	45.054	10,6	378.899	89,4
1999	481.043	89.303	18,6	391.740	81,4
2000 <sup>1</sup>	446.661	45.470	10,2	401.191	89,8
2001	441.126	70.590	16,0	370.536	84,0
2002	463.646	93.366	20,1	370.280	79,9
2003	501.701	113.501	22,6	388.200	77,4
2004	504.439	79.467	15,8	424.972	84,2
2005	399.421	71.180	17,8	328.241	82,2
2006	409.742	96.483	23,5	313.259	76,5
2007	389.233	51.884	13,3	337.349	86,7
2008	383.183	56.629	14,8	326.554	85,2
2009	366.182	53.417	14,6	312.765	85,4
2010	378.407	54.998	14,5	323.409	85,5
2011	374.028	34.603	9,3	339.425	90,7
2012	383.061	39.376	10,3	343.685	89,7
2013	371.125	52.727	14,2	318.398	85,8
2014	344.613	33.753	9,8	310.860	90,2
2015	320.369	19.843	6,2	300.526	93,8
2016	327.321	23.640	7,2	303.681	92,8
2017	303.623	20.590	6,8	283.033	93,2
2018	306.151	41.441	13,5	264.710	86,5
2019 <sup>1</sup>	528.073	k.A.	x	528.073	x

Quelle: Amt für Sportförderung der Landeshauptstadt Kiel

<sup>1</sup> Freibad Katzheide teilweise oder ganz geschlossen, für das Eiderbad und die Seebadeanstalt liegen keine Zahlen vor.



---

**Kapitel 4:**  
**Gesundheits- und  
Sozialwesen**

---

## Erklärungen und Definitionen

### Asylbewerberleistungen

Die gesetzlichen Leistungen für Asylbewerber/-innen lassen sich in zwei Leistungstypen unterscheiden.

A) Grundleistungen nach § 3 AsylbLG: decken den Lebensunterhalt (Ernährung, Unterkunft, Kleidung etc.) der Leistungsberechtigten durch Sachleistungen.

B) Laufende Hilfe zum Lebensunterhalt nach § 2 AsylbLG: In besonderen Fällen werden den Leistungsberechtigten anstelle von Grundleistungen Leistungen nach dem SGB XII gewährt.

### Behandlungstage

Anzahl der Tage in einem Jahr, an denen Patienten 24 Stunden vollstationär im Krankenhaus aufgenommen waren.

### Bettenauslastung

Auslastung der Krankenhausbetten, berechnet nach:  $\text{Behandlungstage} \times 100 / \text{Zahl der aufgestellten Krankenhausbetten} \times 365$ .

### Grundsicherung für Arbeitssuchende

(auch: Arbeitslosengeld II oder Hartz IV)  
Grundsicherungsleistung für erwerbsfähige Leistungsberechtigte und deren Familienmitglieder nach dem SGB II. Erwerbsfähige Leistungsberechtigte erhalten das sogenannte Arbeitslosengeld II und nichterwerbsfähige Leistungsberechtigte (Familienmitglieder) erhalten Sozialgeld.

### Grundsicherung im Alter und bei Erwerbsminderung

Grundsicherungsleistungen für Personen, die die Altersgrenze erreicht haben oder wegen Erwerbsminderung auf Dauer aus dem Erwerbsleben ausgeschieden sind und ihren Lebensunterhalt nicht selbst bestreiten können. Die Grundsicherung im Alter und bei Erwerbsminderung ist eine Leistung der Sozialhilfe und erfüllt die gleiche Funktion wie die Hilfe zum Lebensunterhalt.

### Schwerbehinderte Menschen

Schwerbehinderte Menschen sind Personen mit einem gültigen Schwerbehindertenausweis, die von Amts wegen aufgrund vorhandener gesundheitlicher Schäden einen Grad der Behinderung von 50 Prozent oder mehr zuerkannt bekommen.

### Sozialhilfe

Die Sozialhilfe umfasst verschiedene Arten der Hilfeleistungen die es den Leistungsberechtigten ermöglichen soll, ein Leben in Würde zu führen. Die Hilfen im Sozialgesetzbuch (SGB) XII geregelt.

Kap. 3: Hilfe zum Lebensunterhalt,

Kap. 4: Grundsicherung im Alter und bei Erwerbsminderung,

Kap. 5: Hilfen zur Gesundheit,

Kap. 6: Eingliederungshilfe für behinderte Menschen,

Kap. 7: Hilfe zur Pflege,

Kap. 8: Hilfe zur Überwindung besonderer sozialer Schwierigkeiten,

Kap. 9: Hilfe in anderen Lebenslagen sowie die jeweils gebotene Beratung und Unterstützung.

### Verweildauer

Die Verweildauer gibt die Zahl der Tage an, die ein Patient im Durchschnitt in einer stationären Behandlung verbringt.

Berechnung:  $\text{Pflegetage} / \text{Anzahl der Patienten}$ .

**401. Krankenhäuser und Apotheken**

Jahr	Städtisches Krankenhaus				Universitätskliniken				Privat- kliniken	Apo- theken
	Ø Betten- zahl	Behand- lungstage insg.	Ø Verweil- dauer in Tagen	Betten- aus- lastung in % <sup>1</sup>	Ø Betten- zahl	Behand- lungstage insg.	Ø Verweil- dauer in Tagen	Betten- aus- lastung in % <sup>1</sup>		
	Anzahl									
1990	632	201.022	7,8	88	1.491	458.438	7,7	84	6	76
1995	651	196.948	6,5	83	1.382	406.045	6,4	81	7	76
2000	651	180.752	7,8	76	1.335	395.618	6,4	81	6	77
2005	655	179.366	7,5	75	1.152	403.158	8,5	96	6	78
2006	640	172.834	7,3	74	1.095	315.482	7,0	79	6	80
2007	640	175.250	7,3	73	1.066	337.626	6,9	83	6	80
2008	640	173.749	7,5	74	1.072	316.717	6,8	81	6	78
2009	640	170.318	6,7	73	1.088	309.405	6,7	78	6	78
2010	602	170.147	6,6	75	1.116	313.752	6,6	77	6	77
2011	602	168.245	6,4	74	1.259	321.441	6,6	70	7 <sup>2</sup>	77
2012	602	156.233	6,0	71	1.261	344.620	6,8	75	7	73
2013	602	160.370	6,0	73	1.192	342.477	6,7	79	7	74
2014	644	162.549	6,1	69	1.199	339.278	6,6	78	7	74
2015	664	164.384	6,0	73	1.085	309.971	6,7	78	7	74
2016	664	161.458	6,3	72	1.119	329.281	6,6	80	8	71
2017	718	165.236	6,1	67	1.097	335.465	6,5	84	8	72
2018	718	158.977	6,1	64	1.089	331.960	6,5	84	8	72
2019	599	157.109	6,0	77	1.078	328.321	6,5	84	8	72

Quelle: Eigene Fortschreibung

<sup>1</sup> Bezogen auf die stationär aufgenommenen Patienten.

<sup>2</sup> Das ehemalg gemeinnützige Krankenhaus St. Elisabeth-Krankenhaus gehört seit dem 1.1.2012 zur privaten Lubinus-Klink.

**402. Krankenhausbetten nach allgemeinen Fachabteilungen**

Merkmal	Jahr							
	2005	2010	2012	2013	2014	2015	2016	2017
Krankenhäuser insgesamt	11	9	8	8	8	14	16	16
aufgestellte Betten insgesamt davon	2.222	2.151	2.269	2.219	2.265	2.575	2.434	2.498
Augenheilkunde	79	75	75	76	74	74	74	57
Chirurgische Fachabteilungen	548	564	616	586	591	580	538	496
Frauenheilkunde und Geburtshilfe	179	165	150	133	119	119	111	116
Hals-, Nasen-, Ohrenheilkunde	126	100	86	80	80	81	80	80
Haut- und Geschlechtskrankheiten	64	64	64	62	63	56	56	57
Innere Medizin	543	528	590	587	625	645	646	687
Geriatric	-	42	75	75	90	90	90	109
Kinderheilkunde	165	137	130	120	121	132	116	121
Neurologie	99	69	97	97	84	131	152	161
Orthopädie	263	216	207	204	205	206	204	221
Urologie	91	71	70	67	65	60	59	57
Psychiatrische Fachabteilungen	-	-	-	-	-	312	206	219
übrige Fachbereiche	65	120	109	132	148	89	102	117

Quelle: Statistische Ämter des Bundes und der Länder

**403. Krankenhauspatienten in Kiel nach ihrem Wohnort <sup>1</sup>**

Wohnort	Jahr									
	2000	2005	2010	2011	2012	2013	2014	2015	2016	2017
FLensburg	1.258	1.064	1.358	1.226	1.108	1.105	1.047	1.041	1.084	1.072
<b>KIEL</b>	<b>48.721</b>	<b>38.791</b>	<b>40.445</b>	<b>42.241</b>	<b>42.620</b>	<b>43.395</b>	<b>43.081</b>	<b>42.494</b>	<b>42.003</b>	<b>43.460</b>
LÜBECK	223	224	266	854	1.309	1.241	1.295	1.235	276	232
NEUMÜNSTER	2.352	1.879	2.247	2.453	2.429	2.286	2.478	2.412	2.401	2.312
Dithmarschen	2.253	2.073	2.241	2.256	2.146	2.069	2.217	1.967	2.028	1.931
Herzogtum Lauenburg	540	133	178	201	218	240	194	194	116	134
Nordfriesland	2.430	2.060	2.406	2.502	2.400	2.348	2.248	2.037	2.158	2.058
Ostholstein	1.835	1.343	1.348	1.307	1.569	1.610	1.523	1.442	1.470	1.479
Pinneberg	612	459	526	542	558	609	472	450	463	550
Plön	12.698	10.589	12.128	12.381	12.825	13.026	12.511	12.226	12.145	12.409
Rendsburg-Eckernförde	17.996	15.638	17.175	17.632	18.272	18.019	18.587	18.194	18.138	18.966
Schleswig-Flensburg	3.327	2.714	3.593	3.510	3.512	3.472	3.717	3.407	3.489	3.626
Segeberg	2.531	1.853	1.937	1.957	2.009	1.954	1.924	1.883	1.794	1.736
Steinburg	1.738	1.276	1.234	1.352	1.323	1.208	1.141	1.011	1.021	1.009
Stormann	439	218	235	294	246	261	283	253	219	172
anderes Bundesland	4.558	3.434	4.656	4.643	4.706	4.816	4.686	4.645	4.240	4.516
im Ausland	167	194	861	366	328	336	356	380	237	314
unbekannt	96	98	-	-	-	-	-	-	-	-
<b>insgesamt</b>	<b>103.774</b>	<b>84.040</b>	<b>92.834</b>	<b>95.717</b>	<b>97.578</b>	<b>97.995</b>	<b>97.760</b>	<b>95.271</b>	<b>93.282</b>	<b>95.976</b>

Quelle: Statistisches Amt für Hamburg und Schleswig-Holstein

<sup>1</sup> Behandlungsort = Kiel, ohne Stundenfälle**404. Kieler Krankenhauspatienten nach ihrem Behandlungsort <sup>1</sup>**

Behandlungsort	Jahr									
	2000	2005	2010	2011	2012	2013	2014	2015	2016	2017
FLensburg	31	32	34	184	183	182	168	195	181	159
<b>KIEL</b>	<b>48.721</b>	<b>38.791</b>	<b>40.445</b>	<b>42.241</b>	<b>42.620</b>	<b>43.395</b>	<b>43.081</b>	<b>42.494</b>	<b>42.003</b>	<b>43.460</b>
LÜBECK	164	146	185	160	128	149	154	166	213	223
NEUMÜNSTER	139	93	101	101	137	118	118	143	160	153
Dithmarschen	16	15	27	41	48	39	48	44	67	69
Herzogtum Lauenburg	33	12	14	13	14	18	23	14	23	13
Nordfriesland	200	334	241	191	170	133	138	139	151	136
Ostholstein	2.203	1.751	1.612	1.628	1.688	1.790	1.762	1.736	1.033	1.695
Pinneberg	68	66	64	54	63	37	40	57	65	34
Plön	518	617	710	769	734	730	796	823	760	848
Rendsburg-Eckernförde	1.129	852	1.552	1.410	1.513	936	934	1.146	1.182	1.069
Schleswig-Flensburg	196	174	117	x <sup>3</sup>	x <sup>3</sup>	x <sup>3</sup>	x <sup>3</sup>	x <sup>3</sup>	x <sup>3</sup>	x <sup>3</sup>
Segeberg	619	633	634	611	631	708	672	732	737	704
Steinburg	17	45	20	x <sup>4</sup>	x <sup>4</sup>	x <sup>4</sup>	x <sup>4</sup>	x <sup>4</sup>	x <sup>4</sup>	x <sup>4</sup>
Stormann	141	130	189	207	194	198	172	176	198	177
<b>insgesamt</b>	<b>54.195</b>	<b>43.691</b>	<b>45.945</b>	<b>47.610</b>	<b>48.123</b>	<b>48.433</b>	<b>48.106</b>	<b>47.865</b>	<b>46.773</b>	<b>48.740</b>

Quelle: Statistisches Amt für Hamburg und Schleswig-Holstein

<sup>1</sup> Wohnort der Patientin/des Patienten = Kiel, Behandlungsort innerhalb Schleswig-Holsteins, ohne Stundenfälle<sup>3</sup> seit 2011 zusammen mit Flensburg ausgewiesen<sup>4</sup> seit 2011 zusammen mit Dithmarschen ausgewiesen

**405. Todesursachen**

Merkmal		Jahr									
		2008	2009	2010	2011	2012	2013	2014	2015	2016	2017
		Anzahl									
<b>Todesfälle insgesamt</b>		<b>2.393</b>	<b>2.443</b>	<b>2.455</b>	<b>2.318</b>	<b>2.421</b>	<b>2.483</b>	<b>2.437</b>	<b>2.443</b>	<b>2.584</b>	<b>2.481</b>
davon											
Infektiöse und parasitäre Krankheiten	abs.	25	24	30	34	53	34	38	40	42	41
	in %	1,0	1,0	1,2	1,5	2,2	1,4	1,6	1,6	1,7	1,7
Neubildungen	abs.	552	578	588	542	578	578	675	660	711	641
	in %	23,1	23,7	24,0	23,4	23,9	23,3	27,7	27,0	28,7	25,8
Ernährungs- und Stoffwechselkrankheiten	abs.	64	63	46	60	61	48	48	69	48	53
	in %	2,7	2,6	1,9	2,6	2,5	1,9	2,0	2,8	1,9	2,1
Krankheiten des Nervensystems	abs.	29	42	44	40	39	39	53	67	67	80
	in %	1,2	1,7	1,8	1,7	1,6	1,6	2,2	2,7	2,7	3,2
Krankheiten des Kreislaufsystems	abs.	1.108	1.120	1.067	1.013	987	1.008	947	928	1.002	929
	in %	46,3	45,8	43,5	43,7	40,8	40,6	38,9	38,0	40,4	37,4
Krankheiten der Atmungsorgane	abs.	169	164	185	199	210	240	166	160	169	164
	in %	7,1	6,7	7,5	8,6	8,7	9,7	6,8	6,5	6,8	6,6
Krankheiten des Verdauungssystems	abs.	89	87	100	86	82	79	121	104	104	122
	in %	3,7	3,6	4,1	3,7	3,4	3,2	5,0	4,3	4,2	4,9
Unfälle	abs.	62	52	51	45	58	47	87	108	104	109
	in %	2,6	2,1	2,1	1,9	2,4	1,9	3,6	4,4	4,2	4,4
Sonstiges	abs.	295	313	344	299	353	410	302	307	337	342
	in %	12,3	12,8	14,0	12,9	14,6	16,5	12,4	12,6	13,6	13,8

Quelle: Statistisches Amt für Hamburg und Schleswig-Holstein

**Grafik 401.** Die Verteilung der amtlichen Todesfälle 2016 nach primärer Ursache in %

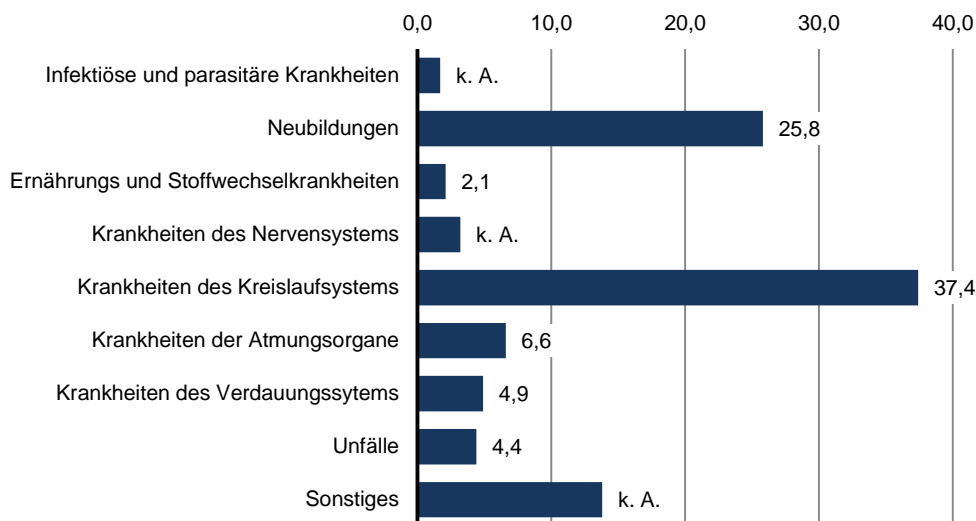

**406. Todesursachen nach Geschlecht und Altersgruppe - 2016 und 2017**

Merkmal		2016 insg.	2017 insg.	davon		davon im Alter von ... bis unter ...				
				männl.	weibl.	< 1	1 -< 15	15 -< 45	45 -< 65	65 u.ä.
<b>Todesfälle insgesamt</b>		<b>2.584</b>	<b>2.481</b>	<b>1.168</b>	<b>1.313</b>	<b>12</b>	<b>4</b>	<b>55</b>	<b>350</b>	<b>2.060</b>
davon										
Infektiöse und parasitäre Krankheiten	abs. in %	42 1,6	<b>41</b> <b>1,7</b>	16 1,4	25 1,9	- -	- -	- -	8 2,3	33 1,6
Neubildungen	abs. in %	711 27,5	<b>641</b> <b>25,8</b>	342 29,3	299 22,8	- -	- -	8 14,5	142 40,6	491 23,8
Ernährungs- und Stoffwechselkrankheiten	abs. in %	48 1,9	<b>53</b> <b>2,1</b>	28 2,4	25 1,9	- -	- -	1 1,8	6 1,7	46 2,2
Krankheiten des Nervensystems	abs. in %	67 2,6	<b>80</b> <b>3,2</b>	35 3,0	45 3,4	1 8,3	- -	- -	11 3,1	68 3,3
Krankheiten des Kreislaufsystems	abs. in %	1.002 38,8	<b>929</b> <b>37,4</b>	378 32,4	551 42,0	- -	- -	4 7,3	78 22,3	847 41,1
Krankheiten der Atmungsorgane	abs. in %	169 6,5	<b>164</b> <b>6,6</b>	79 6,8	85 6,5	- -	- -	2 3,6	19 5,4	143 6,9
Krankheiten des Verdauungssystems	abs. in %	104 4,0	<b>122</b> <b>4,9</b>	68 5,8	54 4,1	- -	- -	5 9,1	27 7,7	90 4,4
Unfälle	abs. in %	104 4,0	<b>109</b> <b>4,4</b>	58 5,0	51 3,9	- -	- -	12 21,8	19 5,4	78 3,8
Sonstiges	abs. in %	337 13,0	<b>342</b> <b>13,8</b>	164 14,0	178 13,6	11 91,7	4 100,0	23 41,8	40 11,4	264 12,8

Quelle: Statistisches Amt für Hamburg und Schleswig-Holstein

**Grafik 402.** Die Verteilung der amtlichen Todesfälle 2017 nach Altersgruppen in %

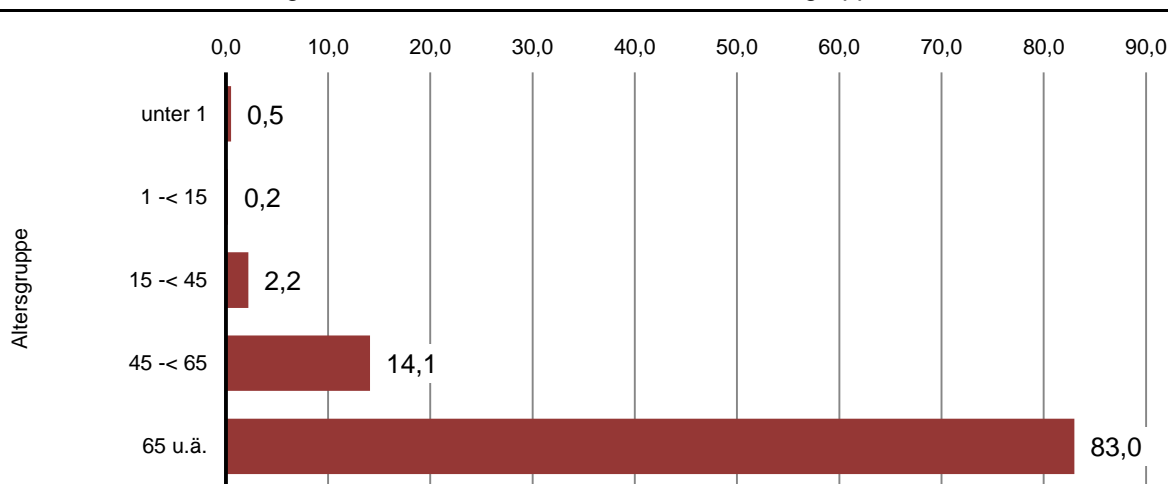

## 407. Schwerbehinderte nach Altersgruppen

Altersgruppe		Jahr										
		1987	1995	1999	2005	2007	2009	2011	2013	2015	2017 <sup>r</sup>	2019
insgesamt	abs.	14.999	17.191	17.963	19.723	20.092	20.066	20.062	21.128	21.600	21.780	22.234
davon												
Männer	abs.	x	x	x	9.292	9.510	9.483	x	9.949	10.143	10.122	10.235
	in %	x	x	x	47,1	47,3	47,3	x	47,1	47,0	46,5	46,0
Frauen	abs.	x	x	x	10.431	10.582	10.583	x	11.179	11.457	11.658	11.999
	in %	x	x	x	52,9	52,7	52,7	x	52,9	53,0	53,5	54,0
davon												
unter 6	abs.	103	130	108	86	91	99	108	85	90	98	123
	in %	0,7	0,8	0,6	0,4	0,5	0,5	0,5	0,4	0,4	0,4	0,6
6 - 15	abs.	176	257	263	309	292	312	313	317	316	374	369
	in %	1,2	1,5	1,5	1,6	1,5	1,6	1,6	1,5	1,5	1,7	1,7
15 - 25	abs.	506	353	327	399	451	463	485	539	557	562	610
	in %	3,4	2,1	1,8	2,0	2,2	2,3	2,4	2,6	2,6	2,6	2,7
25 - 35	abs.	723	1.030	881	670	689	736	776	859	915	1.007	1.045
	in %	4,8	6,0	4,9	3,4	3,4	3,7	3,9	4,1	4,2	4,6	4,7
35 - 45	abs.	916	1.202	1.404	1.632	1.588	1.461	1.372	1.306	1.263	1.282	1.375
	in %	6,1	7,0	7,8	8,3	7,9	7,3	6,8	6,2	5,8	5,9	6,2
45 - 55	abs.	1.893	1.975	1.868	2.261	2.377	2.509	2.653	2.940	3.052	2.901	2.712
	in %	12,6	11,5	10,4	11,5	11,8	12,5	13,2	13,9	14,1	13,3	12,2
55 - 60	abs.	1.890	1.893	1.842	1.653	1.659	1.699	1.738	1.839	1.910	2.091	2.217
	in %	12,6	11,0	10,3	8,4	8,3	8,5	8,7	8,7	8,8	9,6	10,0
60 - 65	abs.	1.258	1.754	2.355	2.325	2.102	2.032	2.199	2.269	2.350	2.323	2.400
	in %	8,4	10,2	13,1	11,8	10,5	10,1	11,0	10,7	10,9	10,7	10,8
65 u. mehr	abs.	7.534	8.597	8.915	10.388	10.843	10.755	10.418	10.974	11.147	11.142	11.383
	in %	50,2	50,0	49,6	52,7	54,0	53,6	51,9	51,9	51,6	51,2	51,2

Quelle: Statistisches Amt für Hamburg und Schleswig-Holstein

## 408. Schwerbehinderte nach Grad der Behinderung

Grad der Behinderung in %		Jahr										
		1987	1995	1999	2005	2007	2009	2011	2013	2015	2017	2019
insgesamt	abs.	14.999	17.191	17.963	19.723	20.092	20.066	20.062	21.128	21.600	21.780	22.234
davon												
50 - 60	abs.	3.837	5.032	5.534	6.449	6.524	6.510	6.569	6.829	6.986	7.118	7.299
	in %	25,6	29,3	30,8	32,7	32,5	32,4	32,7	32,3	32,3	32,7	32,8
60 - 70	abs.	2.388	2.742	2.909	3.334	3.399	3.459	3.492	3.640	3.733	3.683	3.664
	in %	15,9	16,0	16,2	16,9	16,9	17,2	17,4	17,2	17,3	16,9	16,5
70 - 80	abs.	2.147	2.227	2.192	2.384	2.454	2.447	2.404	2.556	2.672	2.782	2.847
	in %	14,3	13,0	12,2	12,1	12,2	12,2	12,0	12,1	12,4	12,8	12,8
80 - 90	abs.	3.036	2.801	2.709	2.774	2.790	2.797	2.794	2.979	2.997	3.082	3.095
	in %	20,2	16,3	15,1	14,1	13,9	13,9	13,9	14,1	13,9	14,2	13,9
90 - 100	abs.	1.012	1.091	1.098	1.126	1.226	1.225	1.237	1.335	1.359	1.325	1.325
	in %	6,7	6,3	6,1	5,7	6,1	6,1	6,2	6,3	6,3	6,1	6,0
100	abs.	2.579	3.298	3.521	3.656	3.699	3.628	3.566	3.789	3.853	3.790	4.004
	in %	17,2	19,2	19,6	18,5	18,4	18,1	17,8	17,9	17,8	17,4	18,0

Quelle: Statistisches Amt für Hamburg und Schleswig-Holstein

**409. Schwerbehinderte nach Art der schwersten Behinderung (Oberkategorien)**

Merkmal	Jahr									
	1987	1995	2005	2009	2011	2013	2015	2017	2019	
<b>insgesamt</b>	<b>14.999</b>	<b>17.191</b>	<b>19.723</b>	<b>20.066</b>	<b>20.062</b>	<b>21.128</b>	<b>21.600</b>	<b>21.780</b>	<b>22.234</b>	
davon in den Oberkategorien:										
Verlust oder Teilverlust von Gliedmaßen	abs.	476	336	272	244	221	212	206	187	176
	in %	3,2	2,0	1,4	1,2	1,1	1,0	1,0	0,9	0,8
Funktionseinschränkung von Gliedmaßen	abs.	2.870	2.904	2.284	2.088	2.027	2.189	2.209	2.196	2.201
	in %	19,1	16,9	11,6	10,4	10,1	10,4	10,2	10,1	9,9
Funktionseinschränkung der Wirbelsäule und des Rumpfes, Deformierung des Brustkorbes	abs.	1.609	1.861	1.951	1.751	1.797	1.957	1.972	1.963	2.015
	in %	10,7	10,8	9,9	8,7	9,0	9,3	9,1	9,0	9,1
Blindheit und Sehbehinderung	abs.	1.026	1.021	956	967	919	931	898	872	869
	in %	6,8	5,9	4,8	4,8	4,6	4,4	4,2	4,0	3,9
Sprach- oder Sprechstörungen, Taubheit, Schwerhörigkeit, Gleichgewichtsstörungen	abs.	578	612	581	612	652	776	873	930	983
	in %	3,9	3,6	2,9	3,0	3,2	3,7	4,0	4,3	4,4
Verlust einer Brust oder beider Brüste, Entstellungen u.a.	abs.	408	383	137	122	189	441	640	773	815
	in %	2,7	2,2	0,7	0,6	0,9	2,1	3,0	3,5	3,7
Beeinträchtigung der Funktion von inneren Organen bzw. Organsystemen	abs.	5.131	5.770	5.170	5.309	5.577	5.698	5.690	5.586	5.632
	in %	34,2	33,6	26,2	26,5	27,8	27,0	26,3	25,6	25,3
Querschnittslähmung, Zerebrale Störungen, Geistig-Seelische Behinderungen, Suchtkrankheiten	abs.	2.372	2.967	3.363	3.668	4.195	4.738	5.209	5.676	6.167
	in %	15,8	17,3	17,1	18,3	20,9	22,4	24,1	26,1	27,7
Sonstige und ungenügend bezeichnete Behinderungen	abs.	529	1.337	5.009	5.305	4.485	4.186	3.903	3.597	3.376
	in %	3,5	7,8	25,4	26,4	22,4	19,8	18,1	16,5	15,2

Quelle: Statistisches Amt für Hamburg und Schleswig-Holstein

**Grafik 403.** Anzahl der Schwerbehinderten

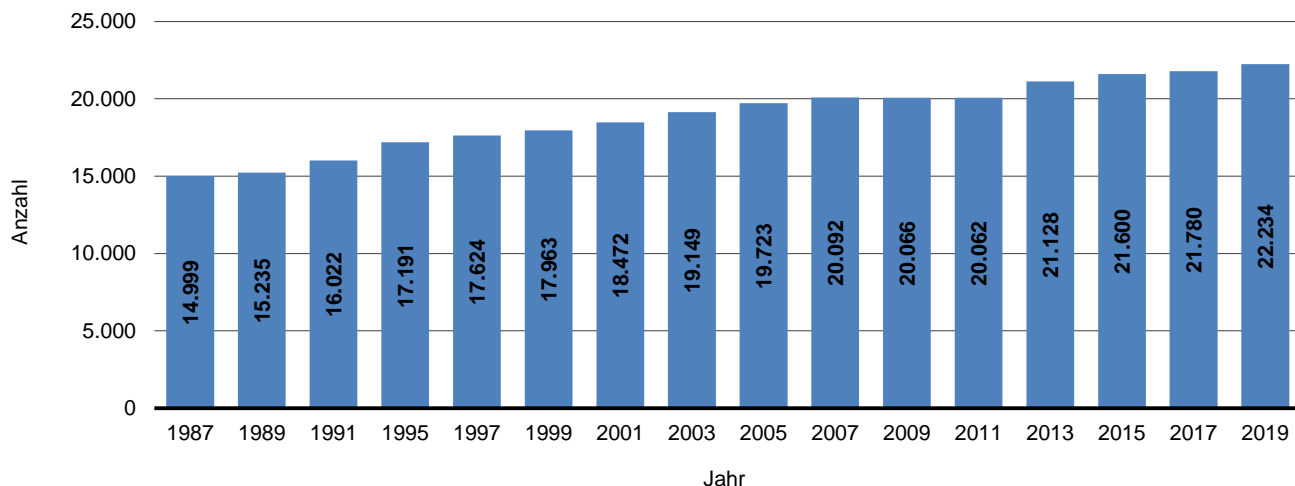



**410. Pflegeeinrichtungen**

Anzahl	Jahr							
	2005	2007	2009	2011	2013	2015	2017	2019
<b>ambulante Pflegeeinrichtungen</b>								
Pflegedienste	30	33	30	36	38	37	39	...
Personal der Pflegedienste	852	975	1.036	1.178	1.354	1.615	1.680	...
Ø Anz. Mitarbeiter/innen pro Pflegedienst	28,4	29,5	34,5	32,7	35,6	43,6	43,1	...
<b>stationäre Pflegeeinrichtungen</b>								
Pflegeheime	34	33	34	36	36	34	36	...
Verfügbare Plätze in Pflegeheimen	2.272	2.175	2.397	2.352	2.328	2.440	2.445	...
Ø Anz. Plätze pro Pflegeheim	66,8	65,9	70,5	65,3	64,7	71,8	67,9	...
Personal der Pflegeheime	1.813	1.616	1.618	1.509	1.604	1.558	1.849	...
Ø Anz. Mitarbeiter/innen pro Pflegeheim	53,3	49,0	47,6	41,9	44,6	45,8	51,4	...

Quelle: Statistisches Amt für Hamburg und Schleswig-Holstein

Anmerkung: Diese Statistik erscheint alle zwei Jahre.

**411. Pflegeplätze für stationärer Dauerpflege, Kurzzeitpflege und teilstationäre Pflege**

Anzahl Plätze	Jahr									
	2000	2011	2012	2013	2014	2015 <sup>r</sup>	2016	2017 <sup>r</sup>	2018	2019
<b>stationäre Dauerpflege</b>										
Plätze insgesamt	2.240	2.585	2.619	2.606	2.569	2.594	2.597	2.495	2.473	2.299
davon in										
Senioreneinrichtung	777	289	275	274	263	268	273	263	268	229
Pflegeeinrichtungen	1.463	2.296	2.344	2.332	2.306	2.326	2.324	2.232	2.205	2.070
darunter für										
dementiell Erkrankte	-	263	381	306	187	185	x	129	99	76
<b>Kurzzeit- und teilstationäre Pflege</b>										
Plätze insgesamt	135	279	271	306	302	312	359	349	387	446
davon										
teilstationäre Tagespflege	96	147	147	159	179	179	191	214	248	307
Kurzzeitpflege	39	132	124	147	123	121	168	135	139	139
davon										
beständig eingestreut	39	-	4	4	2	1	-	94	x	x
eingestreut	-	132	120	143	121	120	168	59	x	x

Quelle: Amt für Familie und Soziales der Landeshauptstadt Kiel - Leitstelle „Älter werden“

## 412. Wohnformen im Alter

Jahr	Wohn- ungen insg.	davon					
		Wohnen mit Service		Alternative und neue Wohnformen		Seniorengerechte Wohnungen <sup>1</sup>	
		absolut	in %	absolut	in %	absolut	in %
2000	2.340	1.136	48,5	-	-	1.204	51,5
2005	2.475	1.359	54,9	51	2,1	1.065	43,0
2007	2.541	1.396	54,9	51	2,0	1.094	43,1
2008	2.693	1.511	56,1	63	2,3	1.119	41,6
2009	2.669	1.564	58,6	63	2,4	1.042	39,0
2010	2.642	1.511	57,2	57	2,2	1.074	40,7
2011	2.659	1.669	62,8	66	2,5	924	34,7
2012	2.672	1.682	62,9	66	2,5	924	34,6
2013	2.782	1.790	64,3	78	2,8	914	32,9
2014	2.771	1.793	64,7	74	2,7	904	32,6
2015	3.071	1.923	62,6	89	2,9	1.059	34,5
2016	x	x	x	x	x	x	x
2017	1.992	1.876	94,2	116	5,8	k.A.	x
2018	2.082	1.953	93,8	129	6,2	k.A.	x
2019	2.100	1.952	93,0	148	7,0	k.A.	x

Quelle: Amt für Familie und Soziales der Landeshauptstadt Kiel - Leitstelle „Älter werden“

<sup>1</sup> vor 2011: Altenwohnungen

## 413. Leistungsempfänger/-innen der Pflegeversicherung

Merkmal	Jahr							
	2003	2005	2007	2009	2011	2013	2015	2017
<b>insgesamt</b>	<b>5.604</b>	<b>5.899</b>	<b>5.997</b>	<b>5.824</b>	<b>5.780</b>	<b>6.164</b>	<b>6.406</b>	<b>7.319</b>
<b>davon mit Pflegestufe (ab 2017 Pflegegrad)</b>								
I (1)	abs. 4.076	4.156	4.282	4.209	4.202	3.395	3.440	139
	in % 72,7	70,5	71,4	72,3	72,7	55,1	53,7	1,9
II (2)	abs. 1.086	1.275	1.247	1.195	1.135	1.739	1.751	3.467
	in % 19,4	21,6	20,8	20,5	19,6	28,2	27,3	47,4
III (3)	abs. 436	453	405	389	416	587	596	2.199
	in % 7,8	7,7	6,8	6,7	7,2	9,5	9,3	30,0
(4)	abs. x	x	x	x	x	x	x	1.066
	in % x	x	x	x	x	x	x	14,6
(5)	abs. x	x	x	x	x	x	x	389
	in % x	x	x	x	x	x	x	5,3
ohne Pflegestufe <sup>1</sup>	abs. k.A.	k.A.	k.A.	k.A.	k.A.	384	570	x
	in % k.A.	k.A.	k.A.	k.A.	k.A.	6,2	8,9	x
noch keine Zuordnung	abs. 6	15	63	31	27	59	49	5
	in % 0,1	0,3	1,1	0,5	0,5	1,0	0,8	0,1
<b>davon mit</b>								
Pflege- geld	abs. 2.707	2.593	2.568	2.522	2.483	2.557	2.824	3.106
	in % 48,3	44,0	42,8	43,3	43,0	41,5	44,1	42,4
ambulanter Pflege	abs. 1.412	1.347	1.398	1.239	1.331	1.589	1.600	2.203
	in % 25,2	22,8	23,3	21,3	23,0	25,8	25,0	30,1
stationärer Pflege	abs. 1.485	1.959	2.031	2.063	1.966	2.018	1.982	2.010
	in % 26,5	33,2	33,9	35,4	34,0	32,7	30,9	27,5

Quelle: Statistisches Amt für Hamburg und Schleswig-Holstein

<sup>1</sup> Personen „ohne Pflegestufe mit erheblich eingeschränkter Alltagskompetenz“

Anmerkung: Diese Statistik erscheint alle zwei Jahre.

**414. Empfänger/-innen von Grundsicherung im Alter und bei Erwerbsminderung**

Merkmal	Jahr								
	2010	2012	2013	2014	2015 <sup>r</sup>	2016 <sup>r</sup>	2017 <sup>r</sup>	2018	2019
<b>insgesamt<sup>1</sup></b>	<b>4.357</b>	<b>4.800</b>	<b>5.046</b>	<b>5.131</b>	<b>5.053</b>	<b>4.871</b>	<b>5.066</b>	<b>5.179</b>	<b>5.267</b>
davon									
außerhalb von Einrichtungen	3.619	4.119	4.373	4.492	4.494	4.469	4.655	4.784	4.909
in Einrichtungen	738	681	673	639	559	402	411	395	358
davon									
18 -< 65 Jahre <sup>2</sup>	2.122	2.361	2.461	2.475	2.468	2.305	2.364	2.439	2.480
65 Jahre und älter	2.235	2.439	2.585	2.656	2.585	2.566	2.702	2.740	2.787
davon									
männlich	1.949	2.230	2.360	2.408	2.367	2.262	2.385	2.482	2.711
weiblich	2.408	2.570	2.686	2.723	2.686	2.609	2.681	2.697	2.556
davon									
Deutsche	3.804	4.204	4.411	4.453	4.393	4.132	4.278	4.351	4.411
Ausländer	553	596	635	678	660	739	788	828	856

Quelle bis 2014: Statistisches Amt für Hamburg und Schleswig-Holstein

Quelle ab 2015: Statistische Ämter des Bundes und der Länder

<sup>1</sup> am Wohnort<sup>2</sup> voll erwerbsgemindert**415. Empfänger/innen, Ausgaben und Einnahmen nach dem Asylbewerberleistungsgesetz**

Merkmal	Jahr								2018	
	2010	2012	2013	2014	2015	2016	2017	abs.	in %	
<b>Empfänger/innen insgesamt<sup>1</sup></b>	<b>387</b>	<b>594</b>	<b>736</b>	<b>1.332</b>	<b>1.219</b>	<b>2.519</b>	<b>1.342</b>	<b>1.313</b>	<b>100,0</b>	
davon										
männlich	232	350	436	793	804	1.507	793	778	59,3	
weiblich	155	244	300	539	415	1.012	549	535	40,7	
davon										
unter 7 Jahre	45	83	96	187	161	389	210	211	16,1	
7 -< 18 Jahre	77	110	122	263	203	466	238	237	18,1	
18 -< 25 Jahre	49	84	127	192	274	477	216	196	14,9	
25 -< 50 Jahre	185	271	334	586	508	1.033	581	581	44,2	
50 -< 65 Jahre	25	.	52	85	63	127	76	70	5,3	
65 Jahre u. ä.	6	.	5	19	10	27	20	18	1,4	
darunter mit										
Grundleistungen	257	439	607	1.188	1.046	1.927	340	285	21,7	
laufende Hilfe zum Lebensunterhalt (HLU)	130	155	129	144	173	592	1.001	1.028	78,3	
Ausgaben in 1.000 Euro	2.431,4	3.246,5	4.044,8	6.745,5	12.528,8	31.608,5	23.654,5	...	x	
Einnahmen in 1.000 Euro	42,7	52,8	89,2	52,6	109,3	1.412,9	1.689,1	...	x	

Quelle: Statistischen Ämter des Bundes und der Länder

<sup>1</sup> Empfänger/innen von Regelleistungen nach dem Sitz des Trägers

Anmerkung: 2015 gab es erstmalig erhebliche Differenzen zwischen den gemeldeten Empfänger/innen nach dem „Sitz des Trägers“ (= 1.219 Personen) und dem „Wohnort des Empfängers“ (= 1.754 Personen)

**416. Sozialhilfeaufwendungen in der Landeshauptstadt Kiel**

Hilfeart	Jahr						
	2005	2013	2014	2015	2016	2017	2018
	<b>insgesamt</b>						
Aufwendungen insgesamt	94.992,2	130.532,5	126.155,5	130.878,3	138.071,3	139.227,9	157.886,3
davon für Hilfeart							
Hilfe zum Lebensunterhalt	6.310,8	14.257,8	13.950,9	15.042,8	15.564,0	16.484,6	17.054,8
Grundsicherung im Alter und bei Erwerbsminderung	18.416,7	32.876,5	33.953,6	35.364,4	36.196,6	37.830,7	40.183,8
Hilfe zur Gesundheit	6.841,3	2.948,0	4.024,9	3.875,9	3.957,3	4.018,5	3.591,7
Eingliederungshilfe für Menschen mit Behinderung	48.746,8	61.401,9	55.626,5	58.046,4	62.999,6	64.582,9	79.380,9
Hilfe zur Pflege	13.773,8	18.026,6	17.585,0	17.584,0	18.300,3	14.903,2	16.044,3
Hilfe zur Überwindung besonderer sozialer Schwierigkeiten	902,8	1.021,7	1.014,6	964,8	1.053,5	1.408,0	1.630,8
	<b>davon: außerhalb von Einrichtungen</b>						
Aufwendungen insgesamt	25.528,1	53.140,1	56.858,8	60.616,3	64.528,0	66.800,0	71.128,1
davon für Hilfeart							
Hilfe zum Lebensunterhalt	3.353,0	3.969,3	3.986,7	4.767,6	5.381,1	6.193,3	6.727,0
Grundsicherung im Alter und bei Erwerbsminderung	12.168,3	27.118,4	28.641,0	30.161,4	31.217,3	32.888,6	35.352,5
Hilfe zur Gesundheit	2.152,7	1.901,4	2.163,6	2.323,6	1.843,7	2.046,7	1.940,2
Eingliederungshilfe für Menschen mit Behinderung	4.286,4	11.166,2	12.000,4	13.170,3	14.884,5	15.620,9	17.280,6
Hilfe zur Pflege	3.001,9	8.026,2	9.116,2	9.287,3	10.205,7	8.719,6	8.276,4
Hilfe zur Überwindung besonderer sozialer Schwierigkeiten	565,6	958,6	950,9	906,1	995,7	1.330,9	1.551,4
	<b>davon: in Einrichtungen</b>						
Aufwendungen insgesamt	69.464,1	77.392,4	69.296,7	70.262,0	73.543,3	72.427,9	86.758,2
davon für Hilfeart							
Hilfe zum Lebensunterhalt	2.957,8	10.288,5	9.964,2	10.275,2	10.182,9	10.291,3	10.327,8
Grundsicherung im Alter und bei Erwerbsminderung	6.248,4	5.758,1	5.312,6	5.203,0	4.979,3	4.942,1	4.831,3
Hilfe zur Gesundheit	4.688,5	1.046,6	1.861,3	1.552,3	2.113,6	1.971,8	1.651,5
Eingliederungshilfe für Menschen mit Behinderung	44.460,3	50.235,7	43.626,1	44.876,1	48.115,1	48.962,0	62.100,3
Hilfe zur Pflege	10.771,9	10.000,4	8.468,8	8.296,7	8.094,6	6.183,6	7.767,9
Hilfe zur Überwindung besonderer sozialer Schwierigkeiten	337,2	63,1	63,7	58,7	57,8	77,1	79,4

Quelle: Amt für Soziale Dienste der Landeshauptstadt Kiel

**417. SGB II Bedarfsgemeinschaften nach Anzahl der Personen**

Jahr	ins- gesamt	davon mit									
		1 Pers.		2 Pers.		3 Pers.		4 Pers.		5 u.m. Pers.	
		abs.	in %	abs.	in %	abs.	in %	abs.	in %	abs.	in %
2010	18.183	11.068	60,9	3.173	17,5	1.858	10,2	1.192	6,6	892	4,9
2011	18.035	10.993	61,0	3.158	17,5	1.864	10,3	1.132	6,3	888	4,9
2012	17.882	10.981	61,4	3.065	17,1	1.838	10,3	1.129	6,3	869	4,9
2013	17.918	11.062	61,7	3.094	17,3	1.776	9,9	1.128	6,3	858	4,8
2014	18.053	11.073	61,3	3.043	16,9	1.841	10,2	1.146	6,3	950	5,3
2015	18.431	11.190	60,7	3.063	16,6	1.914	10,4	1.236	6,7	1.028	5,6
2016	18.916	11.044	58,4	3.258	17,2	2.017	10,7	1.381	7,3	1.216	6,4
2017	18.587	10.824	58,2	3.088	16,6	1.951	10,5	1.470	7,9	1.244	6,7
2018	17.729	10.196	57,5	2.928	16,5	1.887	10,6	1.442	8,1	1.276	7,2
2019	16.497	9.456	57,3	2.631	15,9	1.795	10,9	1.374	8,3	1.241	7,5

Quelle: Bundesagentur für Arbeit

Stand: Dezember des Jahres - endgültige Daten mit Wartezeit von 3 Monaten

**418. SGB II Bedarfsgemeinschaften nach Anzahl der Kinder im Haushalt**

Jahr	ins- gesamt	davon mit							
		ohne Kind		1 Kind		2 Kinder		3 u.m. Kinder	
		abs.	in %	abs.	in %	abs.	in %	abs.	in %
2010	18.183	12.680	69,7	2.769	15,2	1.701	9,4	1.033	3,9
2011	18.035	12.536	69,5	2.784	15,4	1.697	9,4	1.018	3,8
2012	17.882	12.439	69,6	2.738	15,3	1.681	9,4	1.024	3,9
2013	17.918	12.506	69,8	2.756	15,4	1.628	9,1	1.028	3,9
2014	18.053	12.460	69,0	2.810	15,6	1.671	9,3	1.112	4,2
2015	18.431	12.611	68,4	2.845	15,4	1.771	9,6	1.204	4,5
2016	18.916	13.073	69,1	2.785	14,7	1.854	9,8	1.204	6,4
2017	18.587	12.721	68,4	2.627	14,1	1.856	10,0	1.383	7,4
2018	17.729	11.981	67,6	2.505	14,1	1.828	10,3	1.415	8,0
2019	16.497	11.086	67,2	2.282	13,8	1.749	10,6	1.380	8,4

darunter Alleinerziehende

2010	2.829	-	-	1.725	61,0	782	27,6	322	11,4
2011	2.921	-	-	1.766	60,5	826	28,3	329	11,3
2012	2.909	-	-	1.759	60,5	804	27,6	346	11,9
2013	2.901	-	-	1.775	61,2	765	26,4	354	12,2
2014	2.958	-	-	1.794	60,6	795	26,9	369	12,5
2015	3.042	-	-	1.810	59,5	836	27,5	396	13,0
2016	2.980	-	-	1.725	57,9	855	28,7	400	13,4
2017	2.794	-	-	1.574	56,3	821	29,4	399	14,3
2018	2.712	-	-	1.507	55,6	786	29,0	419	15,4
2019	2.525	-	-	1.347	53,3	766	30,3	412	16,3

Quelle: Bundesagentur für Arbeit

Stand: Dezember des Jahres - endgültige Daten mit Wartezeit von 3 Monaten

## 419. SGB II Bedarfsgemeinschaften in den Stadtteilen

Stadtteil	davon										
	ins- gesamt	Single BG		Paar BG ohne Kinder		Paar BG mit Kinder		Alleinerziehende BG		Sonstige BG	
		abs.	in % von 1	abs.	in % von 1	abs.	in % von 1	abs.	in % von 1	abs.	in % von 1
		1	2	3	4	5	6	7	8	9	10
Altstadt	31	25	80,6	*	*	*	*	*	*	*	*
Vorstadt	83	56	67,5	*	*	12	14,5	10	12,0	*	*
Exerzierplatz	525	465	88,6	*	*	11	*	18	3,4	*	*
Damperhof	179	156	87,2	*	*	*	*	*	*	*	*
Brunswik	204	164	80,4	12	5,9	*	*	16	7,8	*	*
Düsternbrook	38	29	76,3	*	*	*	*	*	*	*	*
Blücherplatz	200	156	78,0	14	7,0	*	*	20	10,0	*	*
Wik	698	450	64,5	36	5,2	73	10,5	97	13,9	42	6,0
Ravensberg	398	326	81,9	14	3,5	23	5,8	30	7,5	5	1,3
Schreventeich	450	351	78,0	27	6,0	21	4,7	44	9,8	7	1,6
Südfriedhof	992	*	*	*	*	*	*	*	*	*	*
Gaarden-Ost	3.607	2.099	58,2	304	8,4	668	18,5	468	13,0	68	1,9
Gaarden-Süd/Kronsborg	838	491	58,6	*	*	130	15,5	133	15,9	*	*
Hassee	880	*	*	*	*	*	*	*	*	*	*
Hasseldieksdamm	68	*	*	*	*	*	*	*	*	*	*
Ellerbek	565	346	61,2	45	8,0	105	18,6	66	11,7	3	0,5
Wellingdorf	717	358	49,9	54	7,5	110	15,3	175	24,4	20	2,8
Holtenau	335	238	71,0	*	*	42	12,5	29	8,7	*	*
Pries	478	251	52,5	*	*	76	15,9	104	21,8	*	*
Friedrichsort	130	78	60,0	*	*	22	16,9	23	17,7	*	*
Neumühlen/Dietrichsdorf	1.264	644	50,9	90	7,1	238	18,8	261	20,6	31	2,5
Elmschenhagen	1.057	545	51,6	88	8,3	192	18,2	210	19,9	22	2,1
Suchsdorf	186	94	50,5	16	8,6	28	15,1	43	23,1	5	2,7
Schilksee	78	39	50,0	*	*	11	14,1	19	24,4	*	*
Mettenhof	2.342	717	30,6	317	13,5	830	35,4	413	17,6	65	2,8
Russee	170	*	*	*	*	*	*	*	*	*	*
Meimersdorf	42	24	57,1	*	*	*	*	12	28,6	*	*
Moorsee	38	11	28,9	*	*	*	*	*	*	*	*
Wellsee	250	102	40,8	*	*	*	*	*	*	*	*
Rönne	4	2	50,0	*	*	*	*	*	*	*	*
<b>Kiel gesamt</b>	<b>16.936</b>	<b>9.727</b>	<b>57,4</b>	<b>1.364</b>	<b>8,1</b>	<b>2.928</b>	<b>17,3</b>	<b>2.593</b>	<b>15,3</b>	<b>324</b>	<b>1,9</b>

Quelle: Statistik der Bundesagentur für Arbeit

Stand: September 2019 - endgültige Daten mit Wartezeit von 3 Monaten

\* Aus Datenschutzgründen werden vermehrt Daten von der Bundesagentur für Arbeit nicht mehr veröffentlicht, so dass in einigen Fällen die Ergebnisse nicht mehr stadtteilscharf vorliegen. Diese fehlenden Daten werden mit einem \* gekennzeichnet oder mittels statistischer Schätzmethoden ermittelt.

**420. SGB II Leistungsempfänger/innen nach Strukturmerkmalen**

Merkmal	Jahr									
	2006	2010	2012	2013	2014	2015	2016	2017	2018	2019
insgesamt	<b>36.050</b>	<b>32.698</b>	<b>31.928</b>	<b>31.812</b>	<b>32.502</b>	<b>33.684</b>	<b>35.879</b>	<b>35.660</b>	<b>34.563</b>	<b>32.465</b>
davon										
männlich	18.769	17.140	16.629	16.486	16.888	17.463	18.854	18.733	18.088	16.938
weiblich	17.281	15.558	15.299	15.326	15.614	16.221	17.025	16.927	16.475	21.470
davon										
Deutsche	28.650	26.703	26.296	25.980	25.062	26.155	25.557	24.106	22.716	20.955
Ausländer/innen	7.400	6.270	5.868	5.975	7.440	7.529	10.322	11.412	11.725	11.510
davon <sup>1</sup>										
Personen ohne Regelleistungen	x	x	x	x	x	x	1.440	1.497	1.477	1.062
<b>Regelleistungs-   berechtigte</b>	<b>x</b>	<b>x</b>	<b>x</b>	<b>x</b>	<b>x</b>	<b>x</b>	<b>34.439</b>	<b>34.163</b>	<b>33.086</b>	<b>31.403</b>
davon										
nicht erwerbsfähige Hilfebedürftige	9.803	8.755	8.668	8.639	9.077	9.461	9.448	9.417	9.270	8.832
davon										
< 15 Jahre	9.443	8.414	8.273	8.181	8.552	9.075	9.087	9.052	8.928	8.507
> 15 Jahre	360	341	395	458	525	386	361	365	342	325
erwerbsfähige Hilfebedürftige	26.247	23.943	23.260	23.173	23.425	24.223	24.991	24.746	23.816	22.238
davon										
15 -< 25 Jahre	5.032	4.476	4.176	4.178	4.215	4.494	4.854	4.926	4.670	4.258
25 -< 55 Jahre	18.354	16.293	15.732	15.594	15.712	16.118	16.547	16.158	15.356	14.263
55 Jahre u.ä.	2.861	3.174	3.352	3.401	3.498	3.611	3.590	3.662	3.790	3.717

Quelle: Bundesagentur für Arbeit

Stand: Dezember des Jahres - endgültige Daten mit Wartezeit von 3 Monat

<sup>1</sup> seit 2016

**Grafik 404.** Anzahl der SGB II Leistungsempfänger/innen

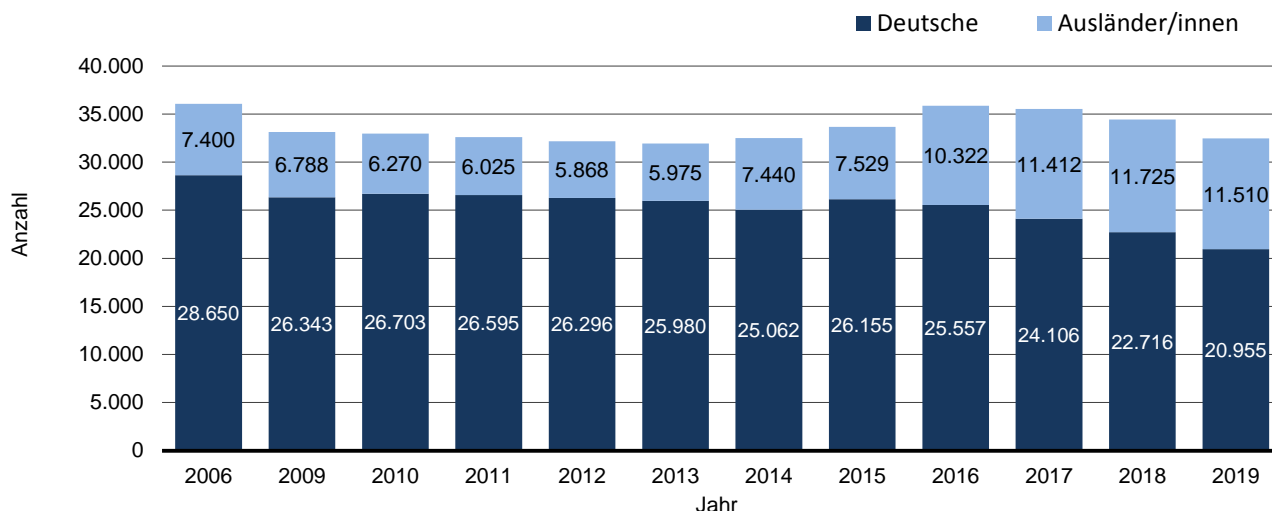

## 421. SGB II Leistungsempfänger/innen in den Stadtteilen

Stadtteil	darunter							
	Personen insgesamt	Kinder (unter 18 Jahre)	Leistungs- berechtigte insgesamt	darunter				Nicht- erwerbs- fähige Leistungs- berechtigte
				Regel- leistungs- berechtigte	Erwerbs- fähige Leistungs- berechtigte	davon		
						Männer	Frauen	
Altstadt	45	9	45	44	38	22	16	6
Vorstadt	141	40	141	141	102	56	46	39
Exerzierplatz	642	77	639	629	561	372	189	68
Damperhof	218	21	215	215	199	137	62	7
Brunswik	271	41	264	258	227	132	95	31
Düsternbrook	55	14	50	50	40	17	23	10
Blücherplatz	270	44	262	260	223	149	74	37
Wik	1.167	300	1.107	1.092	853	466	387	239
Ravensberg	525	83	511	502	440	259	181	62
Schreventeich	617	97	597	593	514	279	235	79
Südfriedhof	1.611	*	1.561	1.547	1.231	*	*	*
Gaarden-Ost	7.043	2.223	6.766	6.726	4.871	2.644	2.227	1.855
Gaarden-Süd/Kronsburg	1.559	480	1.507	1.496	1.083	549	522	410
Hassee	1.541	*	1.502	1.493	1.164	*	482	*
Hasseldieksdamm	105	*	100	97	76	*	*	*
Ellerbek	1.066	332	1.030	1.024	747	391	356	277
Wellingdorf	1.396	472	1.337	1.323	947	420	527	376
Holtenau	559	137	541	538	434	263	172	104
Pries	964	345	938	928	628	289	340	300
Friedrichsort	246	84	238	238	163	80	83	75
Neumühlen-Dietrichsdorf	2.651	961	2.555	2.541	1.751	822	929	790
Elmschenhagen	2.188	761	2.124	2.101	1.471	738	733	630
Suchsdorf	349	110	330	321	242	111	131	79
Schilksee	160	59	152	151	98	47	51	53
Mettenhof	6.686	2.796	6.467	6.352	3.970	1.923	2.047	2.382
Russee	369	*	360	353	251	*	142	*
Meimersdorf	86	34	84	83	55	25	30	28
Moorsee	99	42	98	97	60	31	29	37
Wellsee	589	245	570	557	351	154	197	206
Rönne	7	2	6	6	5	3	2	1
unbekannt	32	*	32	32	28	*	*	*
<b>Kiel gesamt</b>	<b>33.240</b>	<b>10.753</b>	<b>32.113</b>	<b>31.772</b>	<b>22.831</b>	<b>11.935</b>	<b>10.921</b>	<b>8.997</b>

Quelle: Statistik der Bundesagentur für Arbeit

Stand: September 2019 - endgültige Daten mit Wartezeit von 3 Monaten

\* Aus Datenschutzgründen werden vermehrt Daten von der Bundesagentur für Arbeit nicht mehr veröffentlicht, so dass in einigen Fällen die Ergebnisse nicht mehr stadtteilscharf vorliegen. Diese fehlenden Daten werden mit einem \* gekennzeichnet oder mittels statistischer Schätzmethoden ermittelt.



**422. Empfänger/innen von Leistungen nach dem 5. - 9. Kapitel SGB XII**

Merkmal	Jahr							
	2010	2012	2013	2014	2015	2016	2017	2018
<b>insgesamt <sup>1</sup></b>	<b>3.859</b>	<b>4.221</b>	<b>4.182</b>	<b>4.095</b>	<b>3.656</b>	<b>6.091</b>	<b>4.382</b>	<b>4.812</b>
daunter								
Eingliederungshilfe für behinderte Menschen	2.363	2.561	2.614	2.730	2.507	3.892	3.018	3.313
Hilfe zur Pflege	1.432	1.572	1.499	1.297	1.078	1.953	1.095	1.103
davon								
in Einrichtungen	1.936	1.892	1.902	1.918	1.985	2.943	1.850	1.857
außerhalb von Einrichtungen	1.923	2.329	2.280	2.177	1.671	3.148	2.532	2.955
davon								
männlich	1.745	1.899	1.895	1.885	1.689	3.064	2.106	2.297
weiblich	2.114	2.322	2.287	2.210	1.967	3.027	2.276	2.515
davon								
deutsch	3.658	4.002	3.944	3.894	3.504	5.762	4.056	4.424
ausländisch	201	219	238	201	152	329	326	388
davon								
unter 7 Jahre	408	453	445	493	349	764	594	680
7 -< 18 Jahre	67	97	120	146	92	193	168	205
18 -< 25 Jahre	233	237	220	217	192	266	208	219
25 -< 50 Jahre	1.317	1.364	1.368	1.368	1.285	1.827	1.340	1.396
50 -< 65 Jahre	602	751	775	769	776	1.422	924	1.016
65 und älter	1.232	1.319	1.254	1.102	962	1.619	1.148	1.296

Quelle: Statistische Ämter des Bundes und der Länder

Anmerkung: Neue Datenquelle, die Daten sind daher nur eingeschränkt mit früheren Publikationen vergleichbar.

**423. Empfänger/innen von Hilfe zum Lebensunterhalt**

Merkmal	Jahr							
	2010	2012	2013	2014	2015	2016	2017	2018
<b>insgesamt <sup>1</sup></b>	<b>1.141</b>	<b>1.214</b>	<b>1.253</b>	<b>1.352</b>	<b>1.379</b>	<b>1.917</b>	<b>1.302</b>	<b>1.309</b>
davon								
in Einrichtungen	561	549	562	593	540	961	405	437
außerhalb von Einrichtungen	580	665	691	759	839	956	897	872
davon								
männlich	526	576	580	636	671	1.071	687	684
weiblich	615	638	673	716	708	846	615	625
davon								
deutsch	1.070	1.131	1.180	1.264	1.274	1.767	1.178	1.204
ausländisch	71	83	73	88	105	150	124	105
davon								
unter 18	137	128	126	128	118	148	127	123
18 -< 65	749	854	863	950	1.022	1.465	1.007	987
65 und älter	255	232	264	274	239	304	168	199

Quelle: Statistische Ämter des Bundes und der Länder

<sup>1</sup> Empfänger und Empfängerinnen am Wohnort

**424. Übersicht Empfänger/innen von sozialen Mindestsicherungsleistungen (außerhalb von Einrichtungen)**

Merkmal	Jahr										
	2006	2009	2010	2011	2012	2013	2014	2015	2016	2017	2018
insgesamt <sup>1</sup>	39.660	37.454	36.644	36.699	36.969	37.451	38.994	40.139	42.785	41.467	40.452
davon Regelleistungsempfänger/innen Grundsicherung für Arbeitsuchende (SGB II)	36.050	33.131	31.320	31.219	30.910	30.978	31.772	32.992	34.439	34.163	33.086
Hilfe zum Lebensunterhalt (SGB XII) außerhalb von Einrichtungen	542	550	580	595	665	691	759	839	956	897	874
Grundsicherung im Alter und bei Erwerbsminderung (SGB XII) außerhalb von Einrichtungen	2.634	3.394	4.357	4.483	4.800	5.046	5.131	5.089	4.871	5.066	5.179
Regelleistungen nach dem Asylbewerberleistungsgesetz	434	379	387	402	594	736	1.332	1.219	2.519	1.341	1.313

Quelle: Statistische Ämter des Bundes und der Länder

<sup>1</sup> Empfänger und Empfängerinnen außerhalb von Einrichtungen am Wohnort

Anmerkung: Aufgrund einer veränderten Datenlage sind diese Daten nicht mit unseren früheren Publikationen vergleichbar.

**Grafik 405. Anteil der Empfänger/innen von sozialer Mindestsicherungsleistungen (außerhalb von Einrichtungen) an der Bevölkerung insgesamt**

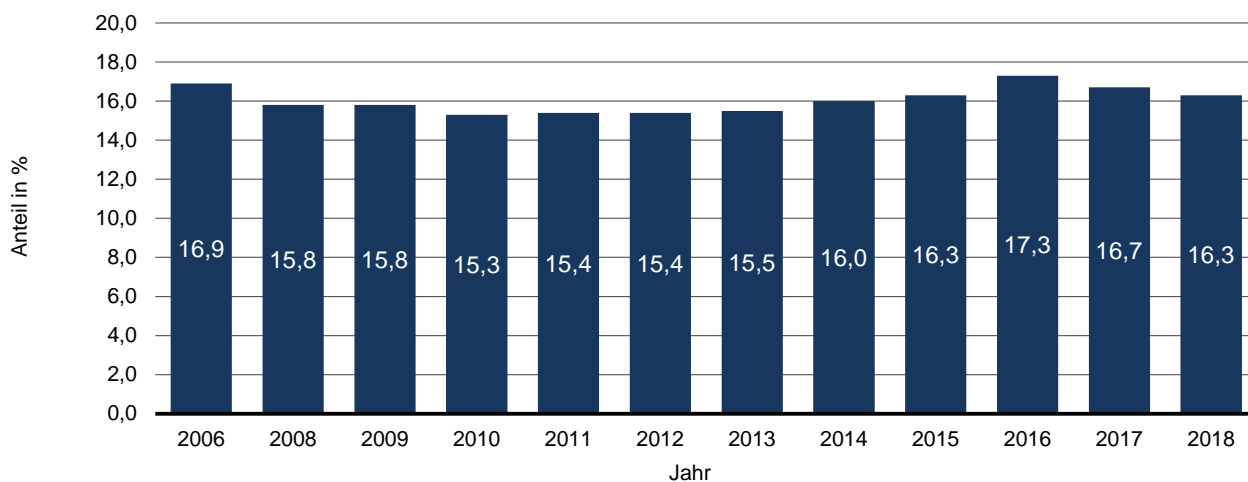

**425. Tageseinrichtungen für Kinder**

Jahr <sup>1</sup>	Tageseinrichtungen für Kinder <sup>1</sup>	davon für Kinder				Anzahl der genehmigten Plätze <sup>r</sup>	in	
		unter 3 Jahre	2 -< 8 Jahre (ohne Schulkinder)	5 -< 14 Jahre (mit Schulkindern)	Kinder aller Altersgruppen		Tageseinrichtungen tätige Personen insgesamt <sup>r</sup>	darunter mit fachpädagogischer Ausbildung
2010	132	3	44	2	83	8.063	1.468	1.140
2011	143	3	44	2	94	8.634	1.443	1.299
2012	140	6	32	2	100	8.758	1.724	1.357
2013	149	2	35	6	106	9.656	1.913	1.478
2014	157	4	31	7	115	9.935	2.068	1.587
2015	153	3	30	6	114	10.069	2.134	1.633
2016	154	3	32	6	113	10.385	2.231	1.695
2017	154	3	27	6	118	10.584	2.356	1.796
2018	158	5	32	6	115	10.966	2.519	1.885
2019	158	5	30	5	118	10.951	2.428	1.853

Quelle: Statistische Ämter des Bundes und der Länder

<sup>1</sup> 2008 zum Stichtag 15.3. des Jahres, ab 2009 zum Stichtag 1.3. des Jahres

**426. Kindertagesbetreuung - Plätze nach Altersgruppen**

Jahr <sup>1</sup>	Plätze insgesamt	davon					
		unter 3-Jährige		3-Jährige bis Einschulung		Grundschul-kinder	
		abs.	in % von 1	abs.	in % von 1	abs.	in % von 1
		1	2	3	4	5	6
2006	8.605	753	8,8	5.882	68,4	1.970	22,9
2007	8.941	881	9,9	6.017	67,3	2.043	22,8
2008	9.278	1.016	11,0	6.088	65,6	2.174	23,4
2009	10.855	1.410	13,0	6.245	57,5	3.200	29,5
2010	11.978	1.537	12,8	6.416	53,6	4.025	33,6
2011	12.664	1.922	15,2	6.559	51,8	4.183	33,0
2012	13.697	2.181	15,9	6.577	48,0	4.939	36,1
2013	13.973	2.342	16,8	6.628	47,4	5.003	35,8
2014	14.386	2.415	16,8	6.689	46,5	5.282	36,7
2015	14.965	2.542	17,0	6.796	45,4	5.627	37,6
2016	15.427	2.604	16,9	6.923	44,9	5.900	38,2
2017	15.824	2.673	16,9	7.105	44,9	6.046	38,2
2018	16.134	2.721	16,9	7.199	44,6	6.214	38,5
2019	16.388	2.755	16,8	7.382	45,0	6.251	38,1

Quelle: Jugendamt der Landeshauptstadt Kiel

<sup>1</sup> zum Stichtag 31.12. des Jahres

**Grafik 406. Kindertagesbetreuung - Plätze nach Altersgruppen**

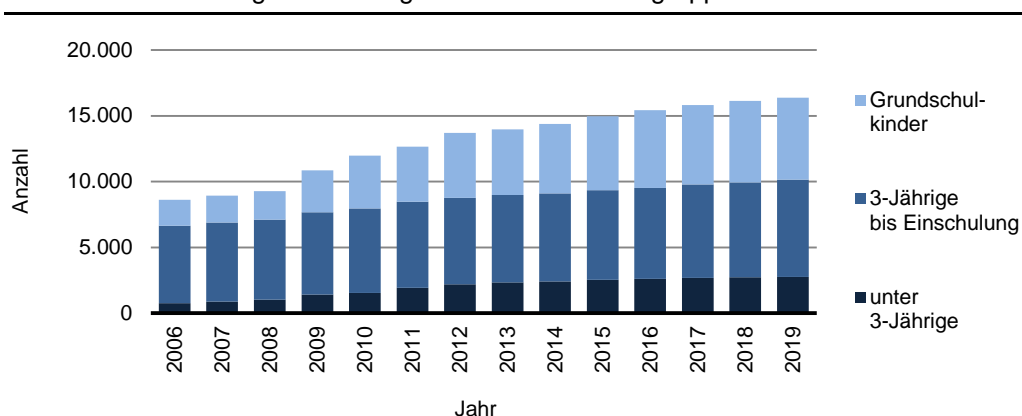

### 427. Betreuungsplätze für Kinder unter 3 Jahren

Jahr <sup>1</sup>	davon in					
	Plätze insgesamt	Kitas			Tagespflege	
		abs.	in % von 1		abs.	in % von 1
	1	2	3	4	5	
2006	753	431	57,2	322	42,8	
2007	881	476	54,0	405	46,0	
2008	1.016	603	59,4	413	40,6	
2009	1.410	792	56,2	618	43,8	
2010	1.537	975	63,4	562	36,6	
2011	1.922	1.408	73,3	514	26,7	
2012	2.181	1.603	73,5	578	26,5	
2013	2.342	1.790	76,4	552	23,6	
2014	2.415	1.896	78,5	519	21,5	
2015	2.542	2.063	81,2	479	18,8	
2016	2.604	2.093	80,4	511	19,6	
2017	2.673	2.159	80,8	514	19,2	
2018	2.721	2.179	80,1	542	19,9	
2019	2.755	2.258	82,0	497	18,0	

Quelle: Jugendamt der Landeshauptstadt Kiel

<sup>1</sup> zum Stichtag 31.12. des Jahres

### Grafik 407. Betreuungsplätze für Kinder unter 3 Jahre

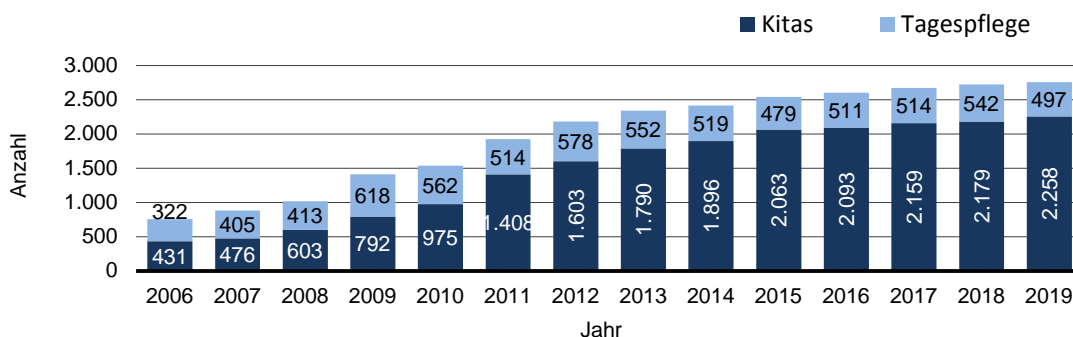

### 428. Betreuungsplätze für Kinder ab 3 Jahre bis zur Einschulung

Jahr <sup>1</sup>	darunter						
	Plätze insgesamt	Ganztagsplätze		3/4-tags-Plätze		1/2-tags-Plätze <sup>2</sup>	
		abs.	in % von 1		abs.	in % von 1	
	1	2	3	4	5	6	7
2005	5.798	2.459	42,4	1.565	27,0	1.439	24,8
2006	5.882	2.551	43,4	1.501	25,5	1.468	25,0
2007	6.017	2.652	44,1	1.793	29,8	1.331	22,1
2008	6.088	2.722	44,7	1.868	30,7	1.201	19,7
2009	6.245	2.948	47,2	2.062	33,0	1.029	16,5
2010	6.416	3.226	50,3	2.180	34,0	839	13,1
2011	6.559	3.550	54,1	2.158	32,9	736	11,2
2012	6.577	3.828	58,2	2.056	31,3	622	9,5
2013	6.628	4.153	62,7	2.059	31,1	382	5,8
2014	6.689	4.440	66,4	1.890	28,3	316	4,7
2015	6.796	4.719	69,4	1.792	26,4	248	3,6
2016	6.923	5.149	74,4	1.590	23,0	153	2,2
2017	7.105	5.546	78,1	1.440	20,3	83	1,2
2018	...	...	...	...	...	...	...

Quelle: Jugendamt der Landeshauptstadt Kiel

<sup>1</sup> zum Stichtag 31.12. des Jahres

<sup>2</sup> 4- oder 5 Stunden-Plätze

**429. Betreuungsplätze für Grundschul Kinder**

Jahr <sup>1</sup>	Plätze insgesamt	darunter in				darunter		
		Horten	Betreuten Grundschulen	Gebundenen Ganztags-schulen	Offenen Ganztags-schulen mit bedarfs-orientierter Betreuung	Offenen Ganztags-schulen	Verlässliche Angebote	Angebote am Schulstandort
2006	1.970	1.169	801	k. A.	-	k. A.	1.970	801
2007	2.043	1.182	861	k. A.	-	k. A.	2.043	861
2008	2.174	1.211	950	k. A.	-	k. A.	2.161	950
2009	3.200	1.294	1.129	560	-	202	2.998	1.891
2010	4.025	1.259	1.190	821	-	665	3.360	2.676
2011	4.183	1.149	1.358	1.071	-	485	3.698	2.946
2012	4.939	1.137	1.692	1.262	60	662	4.277	3.708
2013	5.003	1.071	1.741	1.337	62	670	4.333	3.834
2014	5.282	1.004	2.001	1.331	240	617	4.665	4.213
2015	5.627	923	2.101	1.367	395	753	4.874	4.640
2016	5.900	884	2.245	1.461	600	632	5.268	4.962
2017	6.046	832	2.282	1.236	875	745	5.301	5.162
2018	6.214	750	2.372	1.215	1.010	813	5.401	5.464
2019	6.251	690	2.468	1.215	1.010	813	5.438	5.561

Quelle: Jugendamt der Landeshauptstadt Kiel

<sup>1</sup> zum Stichtag 31.12. des Jahres**430. Ausbildungsförderung der Stadt**

Jahr	bearbeitete Anträge	bearbeitete Änderungen	Zahlfälle	gezahlte Beträge in 1.000 Euro	Ø gezahlter Betrag pro Fall in Euro
1990	541	599	2.700	871	323
1995	479	718	2.800	840	300
2000	694	821	3.083	903	293
2001	589	961	3.706	1.237	334
2002	746	783	4.676	1.748	374
2003	824	665	5.566	2.087	375
2004	836	798	5.781	2.131	369
2005	.	.	.	.	.
2006	934	899	6.682	2.477	371
2007	925	1.063	6.950	2.542	366
2008	955	1.034	7.187	2.766	385
2009	1.038	1.094	8.043	3.264	406
2010	1.139	1.166	8.603	3.608	419
2011	1.153	1.444	9.099	4.167	458
2012	1.175	1.155	9.692	4.237	437
2013	1.113	1.026	9.475	4.217	445
2014	1.256	949	9.195	4.112	447
2015	1.178	1.100	9.212	4.092	444
2016	1.248	1.400	11.264	4.535	402
2017	...	...	...	...	...

Quelle: Amt für Schulen der Landeshauptstadt Kiel



---

**Kapitel 5:**  
**Arbeitsmarkt  
und Wirtschaft**

---

## Erklärungen und Definitionen

### Abhängig beschäftigte Erwerbstätige

Erwerbstätige, die in einem abhängigen Beschäftigungsverhältnis stehen. Hierunter fallen sozialversicherungspflichtig Beschäftigte, geringfügig Beschäftigte, Beamte, Richter und Soldaten. Bei Wegfall der Soldaten spricht man von den abhängig beschäftigten zivilen Erwerbstätigen. Im Vergleich dazu umfassen „alle Erwerbstätigen“ zusätzlich die Selbstständigen und mithelfenden Familienangehörigen.

### Arbeitsortprinzip

Alle Beschäftigten, die in der betreffenden Gemeinde arbeiten, unabhängig davon wo sie wohnen.

### Ausschließlich und im Nebenjob geringfügig Beschäftigte

In der Statistik wird unterschieden zwischen ausschließlich geringfügig Beschäftigten und geringfügig Beschäftigten im Nebenjob (neben einer voll sozialversicherungspflichtigen Beschäftigung).

### Betrieb

Betrieb im Sinne der Beschäftigungsstatistik ist eine regional und wirtschaftsfachlich abgegrenzte Einheit, in der Beschäftigte tätig sind. Der Betrieb kann aus einer oder mehreren Niederlassungen (Filialen) eines Unternehmens bestehen. Für die regionale Abgrenzung des Betriebes ist der Gemeindebereich maßgebend.

### Bruttoinlandsprodukt

Das Bruttoinlandsprodukt umfasst den Wert aller innerhalb eines Wirtschaftsgebietes während einer bestimmten Periode produzierten Waren und Dienstleistungen. Es entspricht der Bruttowertschöpfung aller Wirtschaftsbereiche zuzüglich der Gütersteuern und abzüglich der Gütersubventionen.

### Bruttowertschöpfung

Die Bruttowertschöpfung, die zu Herstellungspreisen bewertet wird, ergibt sich für jeden Wirtschaftsbereich aus dem Bruttoproduktionswert zu Herstellungspreisen abzüglich der Vorleistungen zu Anschaffungspreisen.

### Bruttolohn

Die Bruttolöhne und -gehälter enthalten die von den im Inland ansässigen Wirtschaftseinheiten (Betrieben) geleisteten Löhne und Gehälter der beschäftigten Arbeitnehmer vor Abzug der Lohnsteuer und der Sozialbeiträge der Arbeitnehmer sowie Sachleistungen, die den Arbeitnehmern unentgeltlich oder verbilligt zur Verfügung gestellt werden.

### Erwerbstätige

Als Erwerbstätige (Inland) werden alle Personen angesehen, die innerhalb eines Wirtschaftsgebietes einer Erwerbstätigkeit oder mehreren Erwerbstätigkeiten nachgehen, unabhängig von der Dauer der tatsächlich geleisteten oder vertragsmäßig zu leistenden wöchentlichen Arbeitszeit.

### Primäreinkommen

Das Primäreinkommen der privaten Haushalte enthält die Einkommen aus Erwerbstätigkeit und Vermögen, die den inländischen privaten Haushalten zugeflossen sind. Zu diesen Einkommen gehören im Einzelnen das Arbeitnehmerentgelt, die Selbstständigeneinkommen der Einzelunternehmen und Selbstständigen, die auch eine Vergütung für die mithelfenden Familienangehörigen enthalten, der Betriebsüberschuss aus der Produktion von Dienstleistungen aus eigengenutztem Wohneigentum, sowie die netto empfangenen Vermögenseinkommen.

### Sozialversicherungspflichtig Beschäftigte

Die sozialversicherungspflichtig Beschäftigten (einschließlich Personen in beruflicher Ausbildung) umfassen alle Arbeitnehmer/innen, die krankenversicherungspflichtig, oder rentenversicherungspflichtig sind oder für die Beitragsanteile zu den gesetzlichen Rentenversicherungen zu entrichten sind. Nicht enthalten sind geringfügig Beschäftigte, Beamte und Beamtinnen, Selbständige sowie mithelfende Familienangehörige.

### Unterbeschäftigung

Arbeitslose plus im weiteren Sinne arbeitslose Personen (z. B. in Eingliederung) plus Personen nah am Arbeitslosenstatus (z. B. in Arbeitsgelegenheit) plus Personen in Maßnahmen die gesamtwirtschaftlich entlasten (z. B. mit Gründungszuschuss).

### Verfügbares Einkommen

Das Verfügbare Einkommen der privaten Haushalte (Ausgabenkonzept) ergibt sich dadurch, dass dem Primäreinkommen einerseits die monetären Sozialleistungen und sonstigen laufenden Transfers hinzugefügt werden, die die privaten Haushalte überwiegend seitens des Staates empfangen; abgezogen werden dagegen andererseits Einkommen- und Vermögensteuern, Sozialbeiträge und sonstige laufende Transfers, die von den privaten Haushalten zu leisten sind. Das Verfügbare Einkommen der privaten Haushalte entspricht damit den Einkommen, die den privaten Haushalten letztendlich zufließen und die sie für Konsum- und Sparzwecke verwenden können.



501. Arbeitslosenraten im Jahresdurchschnitt

Jahr	insgesamt	Arbeitslosenquote	
		auf Basis der abhängig zivilen Erwerbspersonen	auf Basis aller zivilen Erwerbstätigen
1984 <sup>1</sup>	13.036	13,3	-
1985	13.224	13,6	-
1986	13.363	13,8	-
1987	14.144	14,7	-
1988	14.360	14,9	-
1989	13.602	13,4	-
1990	12.077	11,1	-
1991	11.136	10,2	-
1992	11.081	10,3	-
1994	13.806	12,8	-
1995	13.481	12,8	-
1996	13.999	13,5	-
1997	15.123	14,8	13,8
1998	15.265	14,9	13,9
1999	14.116	13,8	12,8
2000	12.878	12,1	11,3
2001	13.000	12,0	11,1
2002	13.734	12,6	11,7
2003	15.757	14,5	13,4
2004	16.024	14,7	13,6
2005	19.803	18,3	16,9
2006	17.487	16,0	14,8
2007	15.234	13,9	12,5
2008	13.993	12,8	11,4
2009	13.443	12,3	10,9
2010	13.396	12,0	10,8
2011	13.694	12,3	11,0
2012	12.732	11,3	10,1
2013	13.070	11,4	10,2
2014	13.109	11,3	10,1
2015	13.022	11,0	9,9
2016	12.867	10,7	9,7
2017	12.345	-	9,1
2018	11.331	-	8,2
2019	10.009	-	7,2

Quelle: Agentur für Arbeit Kiel

<sup>1</sup> Stand Dezember 1984, Jahresdurchschnittswerte liegen nicht vor

Grafik 501. Arbeitslose im Jahresdurchschnitt

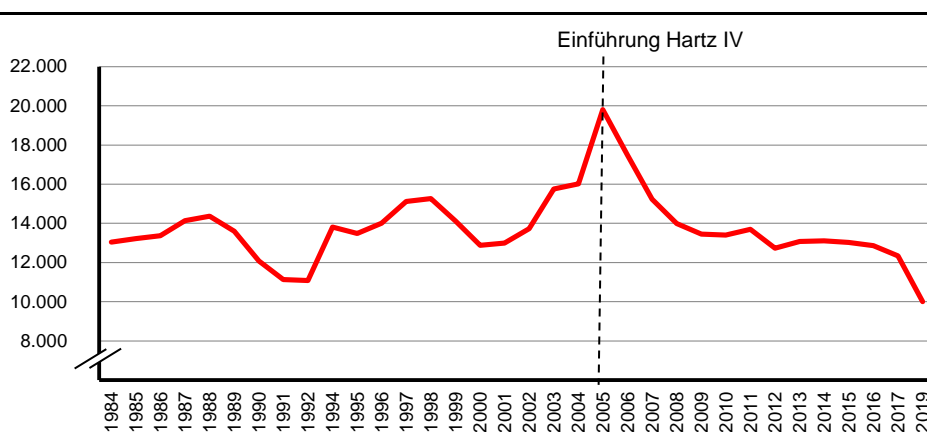

## 502. Arbeitslose nach Strukturmerkmalen

Jahr Monat	insg.	davon				darunter			
		ALG I (SGB III)	ALG II (SGB II)	Männer	Frauen	Ausländer	Langzeit- arbeitslose	unter 25 Jahre	ab 55 Jahre
2008 D	13.993	2.657	11.336	7.946	6.047	2.415	5.332	1.336	1.285
2009 D	13.443	3.032	10.411	7.884	5.559	2.296	4.623	1.231	1.252
2010 D	13.396	3.005	10.391	7.864	5.532	2.210	4.381	1.122	1.389
2011 D	13.786	2.727	11.059	7.993	5.793	2.202	4.739	1.163	1.686
2012 D	12.732	2.704	10.028	7.355	5.377	2.037	4.637	1.118	1.766
2013 D	13.070	2.740	10.330	7.579	5.491	2.108	4.446	1.251	1.837
2014 D	13.109	2.649	10.460	7.614	5.495	2.324	5.006	1.212	1.961
2015 D	13.022	2.470	10.552	7.576	5.446	2.665	5.037	1.167	2.107
2016 D	12.867	2.422	10.445	7.525	5.342	2.868	5.191	1.132	1.944
2017 D	12.345	2.704	9.641	7.228	5.117	3.103	4.661	1.100	1.842
2018 D	11.331	2.436	8.895	6.602	4.729	3.018	4.355	957	1.778
2019 D	10.556	2.750	8.171	6.142	4.414	2.895	3.849	782	1.732
2017 Januar	12.521	2.886	9.635	7.320	5.201	2.954	4.775	1.052	1.878
Februar	12.409	2.904	9.505	7.324	5.085	2.883	4.752	1.045	1.882
März	12.216	2.848	9.368	7.182	5.034	2.875	4.700	1.030	1.870
April	12.310	2.759	9.551	7.187	5.123	3.044	4.620	1.031	1.859
Mai	12.206	2.633	9.573	7.163	5.043	3.055	4.634	987	1.866
Juni	12.289	2.569	9.720	7.217	5.072	3.206	4.640	1.032	1.859
Juli	12.284	2.768	9.516	7.185	5.099	3.138	4.546	1.091	1.862
August	13.005	2.926	10.079	7.513	5.492	3.360	4.679	1.417	1.875
September	12.525	2.657	9.868	7.329	5.196	3.250	4.662	1.215	1.798
Oktober	12.224	2.508	9.716	7.136	5.088	3.197	4.660	1.123	1.808
November	12.212	2.496	9.716	7.126	5.086	3.195	4.674	1.097	1.780
Dezember	11.939	2.494	9.445	7.050	4.889	3.080	4.593	1.075	1.762
2018 Januar	12.423	2.746	9.677	7.322	5.101	3.220	4.657	1.131	1.833
Februar	12.121	2.682	9.439	7.187	4.934	3.098	4.548	1.052	1.821
März	11.950	2.573	9.377	7.105	4.845	3.079	4.516	1.043	1.833
April	11.712	2.487	9.225	6.878	4.834	3.092	4.511	962	1.835
Mai	11.352	2.334	9.018	6.656	4.696	3.028	4.462	891	1.797
Juni	11.171	2.242	8.929	6.529	4.642	3.061	4.419	898	1.790
Juli	11.570	2.523	9.047	6.640	4.930	3.116	4.380	1.118	1.809
August	11.621	2.552	9.069	6.635	4.986	3.146	4.350	1.150	1.776
September	10.895	2.375	8.520	6.235	4.660	2.983	4.232	948	1.738
Oktober	10.592	2.255	8.337	6.109	4.483	2.883	4.150	821	1.740
November	10.305	2.191	8.114	5.966	4.339	2.773	4.071	745	1.698
Dezember	10.260	2.273	7.987	5.959	4.301	2.742	3.960	719	1.663
2019 Januar	11.016	2.586	8.430	6.478	4.538	2.925	4.123	841	1.812
Februar	10.690	2.540	8.150	6.304	4.386	2.855	3.988	824	1.752
März	10.805	2.354	8.451	6.375	4.430	2.966	3.985	831	1.753
April	10.617	2.273	8.344	6.207	4.410	2.855	3.908	843	1.752
Mai	10.748	2.242	8.506	6.262	4.486	2.954	3.913	843	1.745
Juni	10.561	2.247	8.314	6.126	4.435	2.931	3.863	825	1.716
Juli	10.860	2.505	8.355	6.231	4.629	3.001	3.858	998	1.701
August	10.877	2.476	8.401	6.243	4.634	3.021	3.854	918	1.760
September	10.333	2.422	7.911	5.995	4.338	2.843	3.724	867	1.697
Oktober	10.212	2.300	7.912	5.896	4.316	2.815	3.725	780	1.695
November	9.940	4.494	7.634	5.760	4.180	2.750	3.643	717	1.693
Dezember	10.009	4.556	7.641	5.821	4.188	2.827	3.607	100	1.709

Quelle: Statistik der Bundesagentur für Arbeit

## 503. Arbeitslosenquoten nach Strukturmerkmalen

Jahr Monat	Quote bezogen auf								
	alle zivilen Erwerbspersonen								abhängige zivile Erwerbs- personen
	insg.	ALG I (SGB III)	ALG II (SGB II)	Männer	Frauen	Aus- länder	unter 25 Jahre	ab 55 Jahre	
2008 D	11,4	2,2	10,6	14,3	11,3	30,7	9,7	k.A.	12,8
2009 D	10,9	2,5	9,8	12,2	9,5	24,9	8,5	k.A.	12,3
2010 D	10,8	2,4	9,7	12,0	9,4	23,9	7,7	k.A.	12,1
2011 D	11,0	2,1	10,3	12,2	9,8	24,1	8,0	k.A.	12,4
2012 D	10,1	2,1	9,2	11,1	9,0	22,8	7,5	k.A.	11,3
2013 D	10,2	2,2	9,2	11,3	9,0	23,5	8,0	10,3	11,4
2014 D	10,1	2,0	9,3	11,2	8,9	24,8	7,6	10,7	11,3
2015 D	9,9	1,9	9,1	11,0	8,6	27,6	7,1	10,8	11,0
2016 D	9,7	1,8	7,9	10,9	8,4	27,9	6,9	9,5	10,7
2017 D	9,1	2,0	7,1	10,2	7,8	k. A.	6,5	8,7	9,4
2018 D	8,2	1,8	6,5	9,1	7,2	26,6	5,9	8,2	9,2
2019 D	7,6	1,7	5,9	8,4	6,7	k. A.	4,9	7,6	8,2
2017 Januar	9,4	2,2	7,2	10,5	8,1	k. A.	6,4	9,0	8,0
2017 Februar	9,3	2,2	7,1	10,5	8,0	k. A.	6,4	9,1	7,9
2017 März	9,2	2,1	7,0	10,3	7,9	k. A.	6,3	9,0	7,7
2017 April	9,2	2,1	7,2	10,3	8,0	k. A.	6,3	8,9	10,2
2017 Mai	8,9	1,9	7,0	10,0	7,7	k. A.	5,8	8,8	9,8
2017 Juni	9,0	1,9	7,1	10,1	7,7	k. A.	6,1	8,7	9,9
2017 Juli	9,0	2,0	6,9	10,1	7,8	k. A.	6,4	8,7	9,8
2017 August	9,5	2,1	7,4	10,5	8,4	k. A.	8,4	8,8	10,4
2017 September	9,0	1,9	7,2	10,0	7,9	k. A.	7,0	8,0	10,0
2017 Oktober	8,9	1,8	7,1	10,0	7,7	k. A.	6,6	8,5	9,8
2017 November	8,9	1,8	7,1	10,0	7,7	k. A.	6,5	8,3	9,8
2017 Dezember	9,0	1,8	6,9	10,0	7,0	k. A.	6,0	8,3	9,6
2018 Januar	9,1	2,0	7,1	10,3	7,8	25,9	6,7	8,6	10,0
2018 Februar	8,8	2,0	6,9	10,1	7,5	25,6	6,2	8,6	9,7
2018 März	8,7	1,9	6,8	9,9	7,4	25,8	6,2	8,6	9,6
2018 April	8,5	1,8	6,9	9,6	7,4	26,4	6,3	8,3	9,6
2018 Mai	8,2	2,0	7,1	9,1	7,1	26,7	6,7	8,6	10,0
2018 Juni	8,0	2,0	6,9	8,9	7,0	27,4	6,2	8,6	9,7
2018 Juli	8,3	1,8	6,5	9,1	7,5	26,9	6,5	8,2	9,1
2018 August	8,3	1,8	6,5	9,1	7,5	27,1	6,7	8,1	9,2
2018 September	7,8	1,7	6,1	8,5	7,0	27,4	5,5	7,9	8,6
2018 Oktober	7,6	1,6	6,0	8,4	6,8	26,0	4,8	7,9	8,4
2018 November	7,4	1,6	5,8	8,2	6,6	27,2	4,3	7,7	8,1
2018 Dezember	7,4	1,6	5,7	8,1	6,5	26,7	4,2	7,7	8,1
2019 Januar	7,9	1,9	6,1	8,9	6,9	k. A.	4,9	8,2	7,9
2019 Februar	7,7	1,8	5,9	8,6	6,6	k. A.	4,8	8,0	7,7
2019 März	7,8	1,7	6,1	8,7	6,7	k. A.	4,8	8,0	7,8
2019 April	7,6	1,6	6,0	8,5	6,7	k. A.	4,9	8,0	8,4
2019 Mai	7,7	1,6	6,1	8,6	6,8	k. A.	4,9	7,6	8,5
2019 Juni	7,6	1,6	6,0	8,4	6,7	k. A.	4,8	7,5	8,4
2019 Juli	7,8	1,8	6,0	8,5	7,0	k. A.	5,8	7,4	8,6
2019 August	7,8	1,8	6,0	8,6	7,0	k. A.	5,4	7,6	8,6
2019 September	7,4	1,7	5,7	8,2	6,6	k. A.	5,1	7,4	8,2
2019 Oktober	7,4	1,7	5,7	8,1	6,5	k. A.	4,6	7,3	8,1
2019 November	7,2	1,7	5,5	7,9	6,3	k. A.	4,1	7,3	7,9
2019 Dezember	7,2	1,7	5,5	8,0	6,4	k. A.	4,1	7,4	7,9

Quelle: Statistik der Bundesagentur für Arbeit

**504. Arbeitslose insgesamt nach SGB III (ALG I) und SGB II (ALG II)**

Jahr	ins-gesamt	davon		davon		davon				darunter	
		Männer	Frauen	Deut-sche	Aus-länder	unter 20 Jahre	15 bis 25 Jahre	25 bis 54 Jahre	55 Jahre und älter	Langzeit	Schwer-behindert
2010	13.045	7.674	5.371	10.848	2.179	181	806	10.712	1.346	4.403	480
2011	13.773	8.013	5.760	11.556	2.202	268	903	10.933	1.669	k.A.	522
2012	12.519	7.263	5.256	10.466	2.040	229	813	9.717	1.760	4.647	478
2013	12.471	7.257	5.214	10.485	1.972	221	960	9.506	1.784	4.231	464
2014	13.056	7.622	5.434	10.713	2.326	224	1.016	9.858	1.958	5.184	524
2015	12.498	7.270	5.228	9.896	2.584	211	867	9.339	2.081	4.860	529
2016	12.499	7.363	5.136	9.609	2.877	231	800	9.592	1.876	5.140	489
2017	12.289	7.217	5.072	9.083	3.206	215	817	9.398	1.859	4.640	514
2018	11.171	6.529	4.642	8.110	3.061	179	719	8.483	1.790	4.419	506
2019	10.561	6.126	4.435	7.630	2.931	164	825	7.856	1.716	3.863	486

Quelle: Statistik der Bundesagentur für Arbeit - Stand: Juni des Jahres

**505. Arbeitslose nach SGB III (ALG I)**

Jahr	ins-gesamt	davon		davon		davon				darunter	
		Männer	Frauen	Deut-sche	Aus-länder	unter 20 Jahre	15 bis 25 Jahre	25 bis 54 Jahre	55 Jahre und älter	Langzeit	Schwer-behindert
2010	2.734	1.572	1.162	2.516	218	49	361	1.824	500	341	128
2011	2.546	1.391	1.155	2.330	214	57	323	1.647	519	k.A.	120
2012	2.522	1.401	1.121	2.297	223	59	365	1.602	496	291	126
2013	2.538	1.412	1.126	2.329	207	43	371	1.667	457	267	103
2014	2.441	1.419	1.022	2.187	254	34	303	1.651	453	223	111
2015	2.254	1.285	969	2.029	224	29	270	1.501	454	253	118
2016	2.095	1.207	888	1.827	268	39	228	1.404	424	182	95
2017	2.569	1.460	1.109	2.252	317	45	287	1.741	496	223	133
2018	2.242	1.286	956	1.903	339	50	238	1.508	446	197	119
2019	2.247	1.317	930	1.883	364	43	296	1.505	403	161	132

Quelle: Statistik der Bundesagentur für Arbeit - Stand: Juni des Jahres

**506. Arbeitslose nach SGB II (ALG II)**

Jahr	ins-gesamt	davon		davon		davon				darunter	
		Männer	Frauen	Deut-sche	Aus-länder	unter 20 Jahre	15 bis 25 Jahre	25 bis 54 Jahre	55 Jahre und älter	Langzeit	Schwer-behindert
2010	10.311	6.102	4.209	8.332	1.961	132	445	8.888	846	4.062	352
2011	11.227	6.622	4.605	9.226	1.988	211	580	9.286	1.150	k.A.	402
2012	9.997	5.862	4.135	8.169	1.817	170	448	8.115	1.264	4.356	352
2013	9.933	5.845	4.088	8.156	1.765	178	589	7.839	1.327	3.964	361
2014	10.615	6.203	4.412	8.526	2.072	190	713	8.207	1.505	4.961	413
2015	10.244	5.985	4.259	7.867	2.360	182	597	7.838	1.627	4.607	411
2016	10.404	6.156	4.248	7.782	2.609	192	572	8.188	1.452	4.958	394
2017	9.720	5.757	3.963	6.831	2.889	170	530	7.657	1.363	4.417	381
2018	8.929	5.243	3.686	6.157	2.772	129	481	6.975	1.344	4.222	387
2019	8.314	4.809	3.505	5.747	2.567	121	529	6.351	1.313	3.702	354

Quelle: Statistik der Bundesagentur für Arbeit - Stand: Juni des Jahres

**507. Arbeitslose nach Stadtteilen - Strukturmerkmale**

Stadtteil	ins-gesamt	davon		davon		davon		darunter Arbeitslosen-geldempf.
		Männer	Frauen	Deutsche	Ausländer	nach SGB II	nach SGB III	
Altstadt	17	12	5	13	4	11	6	7
Vorstadt	39	22	17	26	13	27	12	*
Exerzierplatz	395	308	87	318	76	310	85	77
Damperhof	108	84	24	87	21	81	27	28
Brunswik	147	74	73	122	25	89	58	51
Düsternbrook	28	13	15	25	3	15	13	10
Blücherplatz	182	112	70	154	28	84	98	88
Wik	449	262	187	342	107	311	138	156
Ravensberg	244	151	93	219	25	166	78	97
Schreventeich	316	185	131	284	32	202	114	103
Südfriedhof	577	*	*	454	124	413	166	*
Gaarden-Ost	2.048	1.248	800	1.189	856	1.784	264	221
Gaarden-Süd/Kronsborg	538	305	223	384	151	421	107	*
Hassee	574	368	206	462	112	458	116	*
Hasseldieksdamm	60	*	*	56	4	37	23	*
Ellerbek	323	192	131	233	89	252	71	80
Wellingdorf	407	219	188	320	86	321	86	83
Holtenau	193	123	70	99	94	143	51	52
Pries	252	144	108	199	53	202	51	57
Friedrichsort	82	46	36	74	8	57	25	20
Neumühlen-Dietrichsdorf	735	398	337	537	195	608	127	142
Elmschenhagen	716	382	334	535	178	576	140	134
Suchsdorf	131	68	63	114	17	79	52	49
Schilksee	67	30	37	55	12	35	32	30
Mettenhof	1.563	820	743	1.007	556	1.387	176	162
Russee	121	52	69	100	21	72	49	*
Meimersdorf	33	18	15	30	3	15	18	20
Moorsee	34	13	21	24	10	23	11	*
Wellsee	170	79	91	141	29	123	47	*
Rönne	10	5	5	9	*	6	4	4
<b>Kiel gesamt</b>	<b>10.561</b>	<b>6.126</b>	<b>4.435</b>	<b>7.612</b>	<b>2.931</b>	<b>8.314</b>	<b>2.247</b>	<b>2.142</b>

Quelle: Statistik der Bundesagentur für Arbeit  
Stand: Juni 2019

Anmerkung: Aufgrund einer veränderten Datenlage mussten die Stadtteilbezogenen Daten angepasst werden.  
Fehlenden Daten infolge eines verschärften Datenschutzes werden mit einem \* gekennzeichnet.

**Grafik 502. Arbeitslose insgesamt in den Stadtteilen**

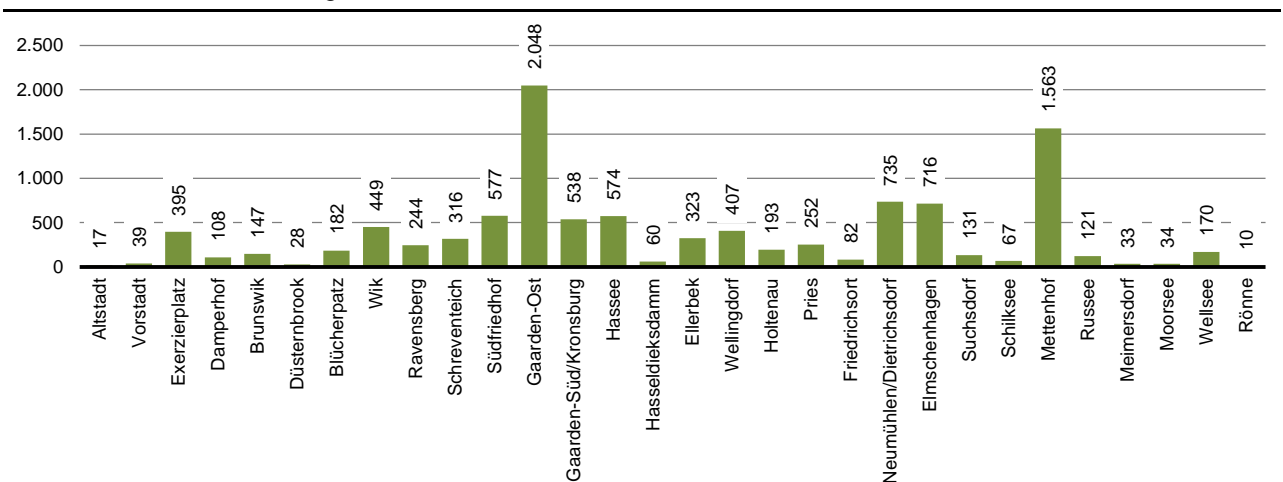

**508. Arbeitslose nach Stadtteilen - Altersgruppen**

Stadtteil	ins- gesamt	davon				
		> 25 Jahre	25 -< 35 Jahre	35 -< 45 Jahre	45 -< 55 Jahre	55 Jahre u.ä.
Altstadt	17	*	6	4	5	*
Vorstadt	39	*	16	12	*	*
Exerzierplatz	395	16	159	92	76	52
Damperhof	108	*	36	23	25	*
Brunswik	147	6	52	36	27	26
Düsternbrook	28	*	*	*	*	*
Blücherplatz	182	11	69	44	35	23
Wik	449	42	117	96	103	72
Ravensberg	244	15	80	62	42	45
Schreventeich	316	26	109	71	64	46
Südfriedhof	577	*	*	*	*	*
Gaarden-Ost	2.048	164	560	500	519	305
Gaarden-Süd/Kronsburg	538	*	141	144	109	*
Hassee	574	*	*	*	*	*
Hasseldieksdamm	60	*	*	*	*	*
Ellerbek	323	29	80	82	75	57
Wellingdorf	407	37	99	92	101	78
Holtenau	193	*	*	41	*	30
Pries	252	*	*	44	*	63
Friedrichsort	82	*	21	23	24	10
Neumühlen-Dietrichsdorf	735	57	219	188	166	105
Elmschenhagen	716	66	199	178	151	122
Suchsdorf	131	9	22	26	35	39
Schilksee	67	*	14	16	*	22
Mettenhof	1.563	101	385	434	406	237
Russee	121	*	*	*	*	*
Meimersdorf	33	*	*	*	*	10
Moorsee	34	*	*	*	*	*
Wellsee	170	*	*	*	*	*
Rönne	10	*	*	*	*	4
<b>Kiel gesamt</b>	<b>10.561</b>	<b>825</b>	<b>2.927</b>	<b>2.616</b>	<b>2.477</b>	<b>1.716</b>

Quelle: Statistik der Bundesagentur für Arbeit

Stand: Juni 2019

Anmerkung: Aufgrund einer veränderten Datenlage mussten die Stadtteilbezogenen Daten angepasst werden. Fehlenden Daten infolge eines verschärften Datenschutzes werden mit einem \* gekennzeichnet.

## 509. Arbeitslose nach Stadtteilen - Schul- und Berufsausbildung

Stadtteil	ins-gesamt	darunter			darunter			
		ohne Schulabschluss	mit Hauptschulabschluss	mit Mittlerer Reife	mit Abitur	ohne Berufsausbildung	mit Berufsausbildung	mit akademischer Ausbildung
Altstadt	17	8	6	*	*	*	4	7
Vorstadt	39	23	*	*	*	*	*	13
Exerzierplatz	395	239	113	43	59	128	51	102
Damperhof	108	60	32	*	*	*	23	35
Brunswik	147	47	50	50	*	28	27	81
Düsternbrook	28	*	*	12	*	*	*	20
Blücherplatz	182	52	59	71	*	22	25	124
Wik	449	183	168	71	39	117	89	154
Ravensberg	244	76	101	67	*	45	42	140
Schreventeich	316	128	100	88	14	60	65	155
Südfriedhof	577	*	*	*	*	*	*	*
Gaarden-Ost	2.048	1.499	426	123	564	652	254	355
Gaarden-Süd/Kronsborg	538	329	156	*	*	168	88	116
Hassee	574	*	209	*	*	*	*	*
Hasseldieksdamm	60	*	*	*	*	*	*	*
Ellerbek	323	203	104	16	50	135	59	48
Wellingdorf	407	234	144	29	73	158	75	74
Holtenau	193	109	58	*	*	49	24	56
Pries	252	139	101	*	*	94	55	43
Friedrichsort	82	38	37	*	*	40	15	11
Neumühlen-Dietrichsdorf	735	458	226	51	177	294	105	122
Elmschenhagen	716	445	229	42	145	274	121	123
Suchsdorf	131	51	57	23	13	46	26	37
Schilksee	67	23	31	13	*	18	16	24
Mettenhof	1.563	1.172	302	89	447	527	211	223
Russee	121	*	45	*	*	*	*	*
Meimersdorf	33	11	17	*	*	11	*	*
Moorsee	34	22	*	*	*	10	*	*
Wellsee	170	99	*	*	*	61	*	*
Rönne	10	4	5	*	*	3	*	*
<b>Kiel gesamt</b>	<b>10.561</b>	<b>6.356</b>	<b>3.095</b>	<b>1.110</b>	<b>2.075</b>	<b>3.422</b>	<b>1.665</b>	<b>2.506</b>

Quelle: Statistik der Bundesagentur für Arbeit

Stand: Juni 2018

Anmerkung: Aufgrund einer veränderten Datenlage mussten die Stadtteilbezogenen Daten angepasst werden. Fehlenden Daten infolge eines verschärften Datenschutzes werden mit einem \* gekennzeichnet.

**510. Arbeitslose nach Altersgruppen**

Altersgruppe	Stand: <b>Dezember</b> des Jahres											
	2014		2015		2016		2017		2018		2019	
	abs.	in %	abs.	in %	abs.	in %	abs.	in %	abs.	in %	abs.	in %
unter 25 Jahre	822	6,9	1.201	9,0	961	8,1	1.075	9,0	719	7,0	700	7,0
25 -< 35 Jahre	3.209	27,0	3.534	26,5	3.348	28,1	3.380	28,3	2.865	27,9	2.835	28,3
35 -< 45 Jahre	2.855	24,0	3.133	23,5	2.861	24,0	2.893	24,2	2.555	24,9	2.471	24,7
45 -< 55 Jahre	3.065	25,8	3.347	25,1	2.935	24,6	2.829	23,7	2.458	24,0	2.294	22,9
55 Jahre u.ä.	1.947	16,4	2.122	15,9	1.803	15,1	1.762	14,8	1.663	16,2	1.709	17,1
insgesamt	11.898	100,0	13.337	100,0	11.908	100,0	11.939	100,0	10.260	100,0	10.009	100,0

Quelle: Statistik der Bundesagentur für Arbeit

**Grafik 503. Arbeitslose nach Altersgruppen - 2019**

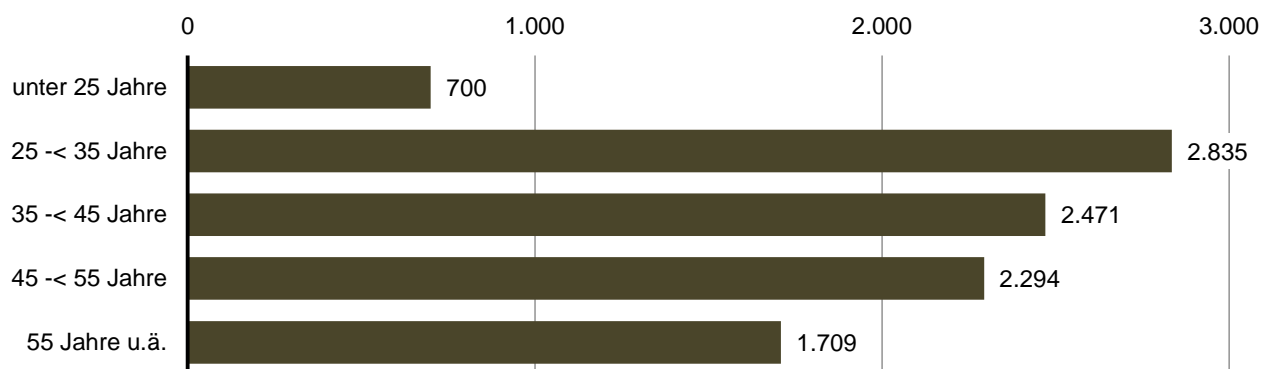

**511. Unterbeschäftigung**

Jahr	Unterbeschäftigte absolut <sup>1</sup>	Unterbeschäftigungsquote	Arbeitslose absolut	Arbeitslosenquote
2010	18.414	14,4	13.041	10,4
2011	18.469	14,6	13.383	10,7
2012	17.565	13,5	12.236	9,7
2013	17.457	13,2	13.310	10,3
2014	17.468	13,0	12.651	9,7
2015	17.278	12,7	13.529	10,2
2016	18.633	13,5	12.449	9,3
2017	17.496	12,3	11.939	8,7
2018	16.608	11,5	10.895	7,8
2019	15.453	10,8	10.009	7,2

Quelle: Statistik der Bundesagentur für Arbeit

Stand: September des Jahres

<sup>1</sup> ohne Kurzarbeit



512. Sozialversicherungspflichtig Beschäftigte am Arbeitsort Kiel

Jahr	davon						darunter	
	insgesamt	männlich		weiblich		Ausländer/innen		
		absolut	in % von 1	absolut	in % von 1	absolut	in % von 1	
		1	2	3	4	5	6	7
1979	107.996	63.389	58,7	44.607	41,3	4.203	3,9	
1980	109.595	63.710	58,1	45.885	41,9	4.873	4,4	
1981	108.099	62.537	57,9	45.562	42,1	4.412	4,1	
1982	106.307	61.406	57,8	44.901	42,2	4.293	4,0	
1983	104.094	59.979	57,6	44.115	42,4	4.166	4,0	
1984	102.478	58.283	56,9	44.195	43,1	3.608	3,5	
1985	103.758	58.612	56,5	45.146	43,5	3.434	3,3	
1986	107.371	60.635	56,5	46.736	43,5	3.347	3,1	
1987	106.351	59.697	56,1	46.654	43,9	3.380	3,2	
1988	106.518	59.047	55,4	47.471	44,6	3.282	3,1	
1989	107.611	59.617	55,4	47.994	44,6	3.439	3,2	
1990	109.371	60.654	55,5	48.717	44,5	3.720	3,4	
1991	110.252	61.117	55,4	49.135	44,6	3.909	3,5	
1992	111.901	61.381	54,9	50.520	45,1	4.283	3,8	
1994	107.413	57.870	53,9	49.543	46,1	4.538	4,2	
1995	106.024	57.267	54,0	48.757	46,0	4.613	4,4	
1996	104.943	56.067	53,4	48.876	46,6	4.517	4,3	
1997	102.161	54.442	53,3	47.719	46,7	4.265	4,2	
1998	101.149	53.880	53,3	47.269	46,7	4.115	4,1	
1999	101.133	53.607	53,0	47.526	47,0	.	.	
2000	104.022	55.556	53,4	48.466	46,6	4.069	3,9	
2001	103.769	55.112	53,1	48.657	46,9	4.208	4,1	
2002	103.464	54.826	53,0	48.638	47,0	4.014	3,9	
2003	100.941	53.217	52,7	47.724	47,3	3.863	3,8	
2004	99.637	52.562	52,8	47.075	47,2	3.630	3,6	
2005	98.930	51.839	52,4	47.091	47,6	3.433	3,5	
2006	100.359	52.467	52,3	47.892	47,7	3.445	3,4	
2007	101.947	53.407	52,4	48.540	47,6	3.467	3,4	
2008	104.460	54.345	52,0	50.115	48,0	3.687	3,5	
2009	104.052	54.022	51,9	50.030	48,1	3.625	3,5	
2010	104.320	53.920	51,7	50.400	48,3	3.729	3,6	
2011	106.191	54.939	51,7	51.252	48,3	3.793	3,6	
2012	108.563	55.641	51,3	52.922	48,7	4.037	3,7	
2013	110.440	56.589	51,2	53.851	48,8	4.178	3,8	
2014	114.966	57.851	50,3	57.115	49,7	4.627	4,0	
2015	117.468	58.700	50,0	58.768	50,0	4.925	4,2	
2016	119.465	60.087	50,3	59.378	49,7	5.564	4,2	
2017	121.304	61.494	50,7	59.810	49,3	6.019	5,0	
2018	123.935	62.952	51,0	60.983	49,0	6.850	5,6 <sup>r</sup>	
2019	125.483	63.965	51,0	61.518	49,0	7.443	5,9	

Quelle bis 2010: Statistisches Amt für Hamburg und Schleswig-Holstein  
 Quelle ab 2011: Statistik der Bundesagentur für Arbeit, Stand: Juni des Jahres

Grafik 504. Sozialversicherungspflichtig Beschäftigte am Arbeitsort

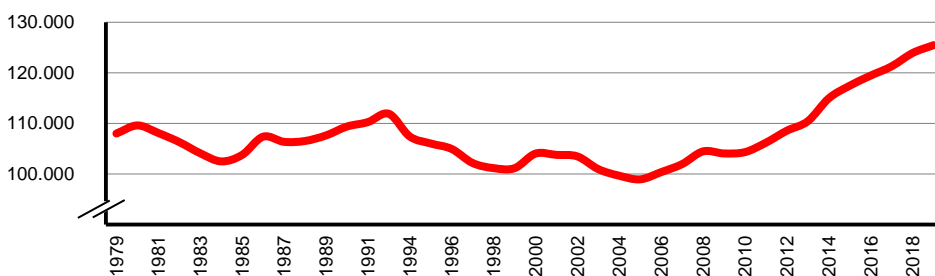

**513. Sozialversicherungspflichtig Beschäftigte nach Wirtschaftsabschnitten (WZ 2008) - absolut <sup>1</sup>**

Wirtschaftsabschnitt	Jahr								
	2011	2012	2013 <sup>2,3</sup>	2014	2015	2016	2017	2018	2019
Land- und Forstwirtschaft; Fischerei	59	49	55	58	55	62	57	57	53
Verarbeitendes Gewerbe	12.224	12.520	12.509	12.929	12.799	12.916	12.977	13.441	13.931
Energie- und Wasserversorgung, Abfallentsorgung	2.217	1.880	1.922	1.887	1.828	1.836	1.761	1.752	1.670
Baugewerbe	3.308	3.353	3.445	3.472	3.682	3.837	3.878	3.941	4.131
Handel; Instandhaltung und Reparatur von Kfz	14.714	15.082	14.963	15.032	15.127	15.058	14.987	15.092	15.156
Verkehr und Lagerei	5.152	5.208	5.369	5.492	5.607	5.550	5.530	5.619	5.910
Gastgewerbe	2.514	2.565	2.521	2.764	3.104	3.194	3.223	3.534	3.694
Information und Kommunikation	4.058	4.216	3.993	4.080	4.096	4.163	4.385	4.506	4.621
Finanz- und Versicherungsdienstleister	5.810	5.783	5.740	5.690	5.637	5.525	5.498	5.296	5.271
Immobilien, freiberuflichen wissenschaftliche Dienstleister	7.763	8.217	7.323	8.745	8.789	9.502	9.767	9.866	10.399
Sonstige wirtschaftliche Dienstleistungen	8.335	8.715	9.028	9.727	10.431	11.640	12.451	12.810	12.215
Öff. Verwaltung, Verteidigung; Sozialversicherungen	9.855	9.769	10.947	9.745	9.654	9.406	9.586	9.932	10.143
Erziehung und Unterricht	6.614	6.103	5.956	6.154	6.279	6.632	7.055	7.437	7.091
Gesundheitswesen	10.357	10.750	11.080	11.242	11.582	11.705	11.962	12.382	12.665
Heime und Sozialwesen	6.789	6.987	8.219	10.611	11.121	10.823	9.917	10.061	10.113
Sonstige Dienstleistungen, Private Haushalte etc.	6.422	7.366	7.443	7.345	7.678	7.807	8.270	8.209	8.419
<b>insgesamt</b>	<b>106.191</b>	<b>108.563</b>	<b>110.513</b>	<b>114.965</b>	<b>117.468</b>	<b>119.656</b>	<b>121.304</b>	<b>123.935</b>	<b>125.482</b>

Quelle: Statistik der Bundesagentur für Arbeit

<sup>1</sup> Wirtschaftszweig Systematik 2008 - eine Aufschlüsselung nach der WZ 2003 ist nicht mehr möglich<sup>2</sup> Aufgrund einer rückwirkenden Revision der Beschäftigungsstatistik weichen diese Daten von zuvor veröffentlichten Daten ab.<sup>3</sup> Svpf. Beschäftigte in den Bereichen „Grundstücks- und Wohnungswesen“ und „Sonstige wirtschaftliche Dienstleistungen“ waren in früheren Publikationen teilweise fehlerhaft zugeordnet.**514. Sozialversicherungspflichtig Beschäftigte nach Wirtschaftsabschnitten (WZ 2008) - Verteilung in % <sup>1</sup>**

Wirtschaftsabschnitt	Jahr								
	2011	2012	2013 <sup>2</sup>	2014	2015	2016	2017	2018	2019
Land- und Forstwirtschaft; Fischerei	0,1	0,0	0,0	0,1	0,0	0,1	0,0	0,0	0,0
Verarbeitendes Gewerbe	11,5	11,5	11,3	11,2	10,9	10,8	10,7	10,8	11,1
Energie- und Wasserversorgung, Abfallentsorgung	2,1	1,7	1,7	1,6	1,6	1,5	1,5	1,4	1,3
Baugewerbe	3,1	3,1	3,1	3,0	3,1	3,2	3,2	3,2	3,3
Handel; Instandhaltung und Reparatur von Kfz	13,9	13,9	13,5	13,1	12,9	12,6	12,4	12,2	12,1
Verkehr und Lagerei	4,9	4,8	4,9	4,8	4,8	4,6	4,6	4,5	4,7
Gastgewerbe	2,4	2,4	2,3	2,4	2,6	2,7	2,7	2,9	2,9
Information und Kommunikation	3,8	3,9	3,6	3,5	3,5	3,5	3,6	3,6	3,7
Finanz- und Versicherungsdienstleister	5,5	5,3	5,2	4,9	4,8	4,6	4,5	4,3	4,2
Immobilien, freiberuflichen wissenschaftliche Dienstleister	7,3	7,6	6,6	7,6	7,5	7,9	8,1	8,0	8,3
Sonstige wirtschaftliche Dienstleistungen	7,8	8,0	8,2	8,5	8,9	9,7	10,3	10,3	9,7
Öff. Verwaltung, Verteidigung; Sozialversicherungen	9,3	9,0	9,9	8,5	8,2	7,9	7,9	8,0	8,1
Erziehung und Unterricht	6,2	5,6	5,4	5,4	5,3	5,5	5,8	6,0	5,7
Gesundheitswesen	9,8	9,9	10,0	9,8	9,9	9,8	9,9	10,0	10,1
Heime und Sozialwesen	6,4	6,4	7,4	9,2	9,5	9,0	8,2	8,1	8,1
Sonstige Dienstleistungen, Private Haushalte etc.	6,0	6,8	6,7	6,4	6,5	6,5	6,8	6,6	6,7
<b>insgesamt</b>	<b>100,0</b>	<b>100,0</b>	<b>100,0</b>	<b>100,0</b>	<b>100,0</b>	<b>100,0</b>	<b>100,0</b>	<b>100,0</b>	<b>100,0</b>

Quelle: Statistik der Bundesagentur für Arbeit

<sup>1</sup> Wirtschaftszweig Systematik 2008 - eine Aufschlüsselung nach der WZ 2003 ist nicht mehr möglich<sup>2</sup> Aufgrund einer rückwirkenden Revision der Beschäftigungsstatistik weichen diese Daten von zuvor veröffentlichten Daten ab.

**515. Sozialversicherungspflichtig Beschäftigte mit Arbeitsort Kiel nach ausgewählten Merkmalen**

Merkmal	2015		2016		2017		2018		2019	
	abs.	in %	abs.	in %	abs.	in %	abs.	in %	abs.	in %
<b>insgesamt</b>	<b>117.468</b>	<b>100,0</b>	<b>119.463</b>	<b>100,0</b>	<b>121.304</b>	<b>100,0</b>	<b>123.935</b>	<b>100,0</b>	<b>125.483</b>	<b>100,0</b>
<b>nach Geschlecht</b>										
Männer	58.700	50,0	60.087	50,3	61.494	50,7	62.952	50,8	63.965	51,0
Frauen	58.768	50,0	59.376	49,7	59.810	49,3	60.983	49,2	61.518	49,0
<b>nach Altersgruppen</b>										
unter 25 Jahre	11.639	9,9	11.345	9,5	11.607	9,6	11.582	9,3	11.964	9,5
25 -< 35 Jahre	26.118	22,2	27.084	22,7	27.939	23,0	28.934	23,3	29.393	23,4
35 -< 45 Jahre	24.347	20,7	24.606	20,6	24.691	20,4	25.388	20,5	25.734	20,5
45 -< 55 Jahre	34.155	29,1	34.329	28,7	33.783	27,8	33.247	26,8	32.063	25,6
55 u. ä.	20.253	17,2	20.993	17,6	22.056	18,2	23.398	18,9	24.800	19,8
unbekannt	956	0,8	1.106	0,9	1.228	1,0	1.384	1,1	1.529	1,2
<b>nach Nationalität</b>										
Deutsche	112.505	95,8	113.846	95,3	115.224	95,0	117.017	94,4	117.951	94,0
Ausländer	4.925	4,2	5.564	4,7	6.019	5,0	6.850	5,5	7.443	5,9
<b>nach der Arbeitszeit</b>										
Vollzeit	79.974	68,1	81.006	67,8	81.802	67,4	83.062	67,0	83.550	66,6
Teilzeit	37.458	31,9	38.454	32,2	39.502	32,6	40.873	33,0	41.933	33,4
<b>nach dem Berufsabschluss</b>										
ohne beruflichen Ausbildungsabschluss (inkl. Auszubildende)	13.062	11,1	13.471	11,3	14.106	11,6	14.604	11,8	15.090	12,0
mit anerkanntem Berufsabschluss mit akademischem Abschluss	72.427	61,7	73.183	61,3	73.501	60,6	74.562	60,2	74.704	59,5
Ausbildung unbekannt	18.817	16,0	20.196	16,9	21.641	17,8	23.056	18,6	24.419	19,5
Ausbildung unbekannt	13.162	11,2	12.614	10,6	12.056	9,9	11.713	9,5	11.270	9,0

Quelle: Statistik der Bundesagentur für Arbeit  
Stand: Juni des Jahres

**516. Sozialversicherungspflichtig Beschäftigte mit Wohnort Kiel nach ausgewählten Merkmalen**

Merkmal	2015		2016		2017		2018		2019	
	abs.	in %	abs.	in %	abs.	in %	abs.	in %	abs.	in %
<b>insgesamt</b>	<b>83.336</b>	<b>100,0</b>	<b>86.561</b>	<b>100,0</b>	<b>88.428</b>	<b>100,0</b>	<b>90.376</b>	<b>100,0</b>	<b>91.908</b>	<b>100,0</b>
<b>nach Geschlecht</b>										
Männer	42.902	51,5	44.655	51,6	45.843	51,8	47.108	52,1	48.123	52,4
Frauen	40.434	48,5	41.906	48,4	42.585	48,2	43.268	47,9	43.785	47,6
<b>nach Altersgruppen</b>										
unter 25 Jahre	8.989	10,8	9.196	10,6	9.195	10,4	9.136	10,1	10.055	10,9
25 -< 35 Jahre	23.619	28,3	25.443	29,4	26.064	29,5	26.628	29,5	27.335	29,7
35 -< 45 Jahre	17.184	20,6	17.505	20,2	17.957	20,3	18.715	20,7	19.348	21,1
45 -< 55 Jahre	20.779	24,9	21.012	24,3	20.957	23,7	20.641	22,8	20.014	21,8
55 u. ä.	12.135	14,6	12.662	14,6	13.423	15,2	14.332	15,9	15.516	16,9
unbekannt	629	0,8	742	0,9	832	0,9	924	1,0	1.066	1,2
<b>nach Nationalität</b>										
Deutsche	78.069	93,7	80.663	93,2	81.940	92,7	83.120	92,0	83.977	91,4
Ausländer	5.232	6,3	5.850	6,8	6.432	7,3	7.187	8,0	7.855	8,5
<b>nach der Arbeitszeit</b>										
Vollzeit	56.175	67	57.785	66,8	58.380	66,0	59.044	65,3	59.531	64,8
Teilzeit	27.123	33	28.773	33,2	30.048	34,0	31.332	34,7	32.377	35,2

Quelle: Statistik der Bundesagentur für Arbeit  
Stand: Juni des Jahres.

**517. Sozialversicherungspflichtig Beschäftigte nach Wohnort (Stadtteil) - 2019**

Stadtteil	ins-gesamt	davon		davon		davon				
		Männer	Frauen	Deutsche	Ausländer	> 25 Jahre	25 -< 35 Jahre	35 -< 45 Jahre	45 -< 55 Jahre	55 Jahre u.ä.
Altstadt	268	142	127	237	31	31	112	58	40	27
Vorstadt	550	315	235	461	89	78	213	109	85	65
Exerzierplatz	2.822	1.459	1.363	2.612	210	301	1.233	576	406	306
Damperhof	1.574	802	771	1.426	148	197	627	346	219	185
Brunswik	2.756	1.353	1.403	2.558	196	302	1.128	556	434	336
Düsternbrook	889	442	447	747	142	71	271	195	200	152
Blücherplatz	4.718	2.230	2.488	4.531	185	314	1.673	1.086	932	713
Wik	7.598	3.821	3.777	7.030	563	669	2.439	1.561	1.579	1.350
Ravensberg	5.214	2.558	2.656	4.864	346	537	2.305	983	759	630
Schreventeich	4.925	2.497	2.428	4.670	253	561	2.113	965	726	560
Südfriedhof	7.057	3.592	3.467	6.598	458	862	3.011	1.403	1.025	757
Gaarden-Ost	5.633	3.544	2.089	4.069	1.552	783	1.669	1.315	1.107	759
Gaarden-Süd/Kronsborg	3.827	2.057	1.768	3.485	329	365	853	810	922	877
Hassee	5.007	2.661	2.346	4.661	346	556	1.482	983	1.094	891
Hasseldieksdamm	1.014	502	511	978	35	82	163	212	319	238
Ellerbek	2.246	1.337	909	1.881	362	285	534	460	534	433
Wellingdorf	2.984	1.586	1.398	2.704	278	333	783	547	703	618
Holtenuau	2.045	1.063	983	1.926	119	172	389	394	607	484
Pries	2.432	1.279	1.154	2.294	137	229	476	479	713	536
Friedrichsort	770	429	341	703	66	71	173	166	219	141
Neumühlen-Dietrichsdorf	4.272	2.362	1.910	3.855	413	524	1.098	821	978	851
Elmschenhagen	6.445	3.365	3.080	6.076	359	649	1.260	1.321	1.790	1.425
Suchsdorf	3.010	1.500	1.510	2.929	81	188	461	644	961	756
Schilksee	1.261	639	622	1.210	51	72	184	265	339	401
Mettenhof	5.371	2.988	2.383	4.642	720	611	1.144	1.112	1.276	1.228
Russee	2.546	1.253	1.293	2.454	92	168	422	518	750	688
Meimersdorf	1.333	663	670	1.295	37	77	225	420	421	190
Moorsee	861	429	432	809	50	51	144	284	215	167
Wellsee	2.179	1.096	1.083	2.003	176	183	437	510	604	447
Rönne	167	83	85	164	4	15	36	32	47	38
<b>Kiel gesamt</b>	<b>91.908</b>	<b>48.123</b>	<b>43.785</b>	<b>83.977</b>	<b>7.855</b>	<b>9.345</b>	<b>27.082</b>	<b>19.150</b>	<b>20.051</b>	<b>16.280</b>

Quelle: Statistik der Bundesagentur für Arbeit  
Stand: Juni des Jahres

**Grafik 505.** Anzahl der sozialversicherungspflichtig Beschäftigten am Wohnort in den Stadtteilen - 2019

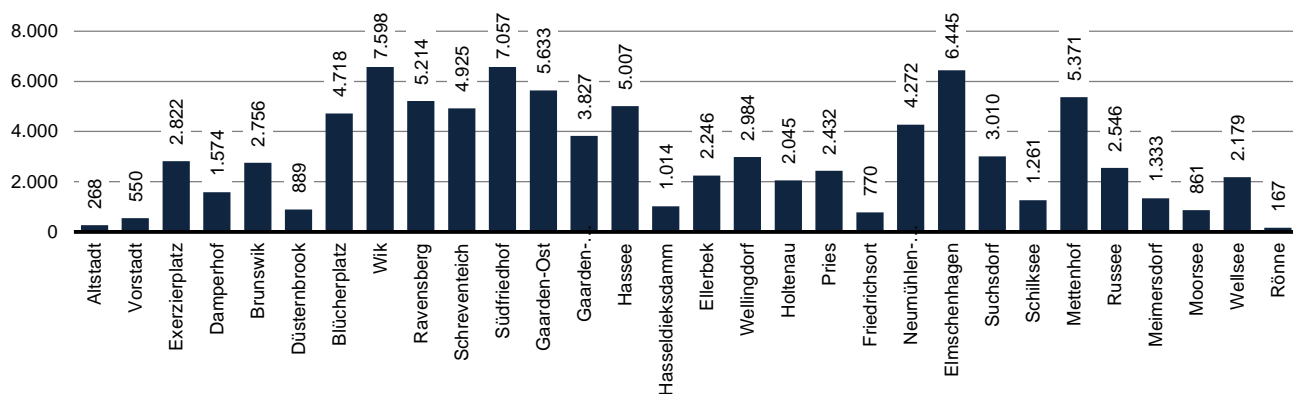

**518. Sozialversicherungspflichtig Beschäftigte am Arbeitsort und Einpendler**

Jahr	insgesamt am Arbeitsort		davon			darunter Einpendler					
	1	2	3	4	5	insgesamt		davon			
						absolut	in % von 1	Männer		Frauen	
								abs.	in % von 2	abs.	in % von 3
6	7	8	9								
2000	104.022	55.556	48.466	46.964	45,1	27.069	48,7	19.895	41,0		
2001	103.769	55.112	48.657	47.716	46,0	27.189	49,3	20.527	42,2		
2002	103.464	54.826	48.638	47.829	46,2	27.177	49,6	20.652	42,5		
2003	100.941	53.217	47.724	47.415	47,0	26.838	50,4	20.577	43,1		
2004	99.637	52.652	47.075	47.816	48,0	26.948	51,2	20.868	44,3		
2005	98.930	51.839	47.091	48.417	48,9	27.195	52,5	21.222	45,1		
2006	100.359	52.467	47.892	49.211	49,0	27.465	52,3	21.746	45,4		
2007	101.947	53.407	48.540	50.151	49,2	28.044	52,5	22.107	45,5		
2008	104.460	54.345	50.115	51.834	49,6	28.616	52,7	23.218	46,3		
2009	104.052	54.022	50.030	51.647	49,6	28.516	52,8	23.131	46,2		
2010	104.320	53.920	50.400	51.359	49,2	28.237	52,4	23.122	45,9		
2011	106.191	54.939	51.252	52.095	49,1	28.608	52,1	23.487	45,8		
2012	108.563	55.641	52.922	53.166	49,0	28.722	51,6	24.444	46,2		
2013	110.440	56.589	53.851	53.519	48,5	28.707	50,7	24.812	46,1		
2014	114.966	57.851	57.115	57.265	49,8	29.719	51,4	27.546	48,2		
2015	117.468	58.700	58.768	58.525	49,8	30.158	51,4	28.367	48,3		
2016	119.463	60.087	59.376	59.136	49,5	30.744	51,2	28.392	47,8		
2017	121.304	61.494	59.810	59.605	49,1	31.283	50,9	28.322	47,4		
2018	123.935	62.952	60.983	60.972	49,2	31.973	50,8	28.999	47,6		
2019	125.483	63.965	61.518	61.487	49,0	32.268	50,4	29.219	47,5		

Quelle: Statistik der Bundesagentur für Arbeit  
Stand: Juni des Jahres

**Grafik 506. Sozialversicherungspflichtig Beschäftigte am Arbeitsort - Anteil Einpendler**

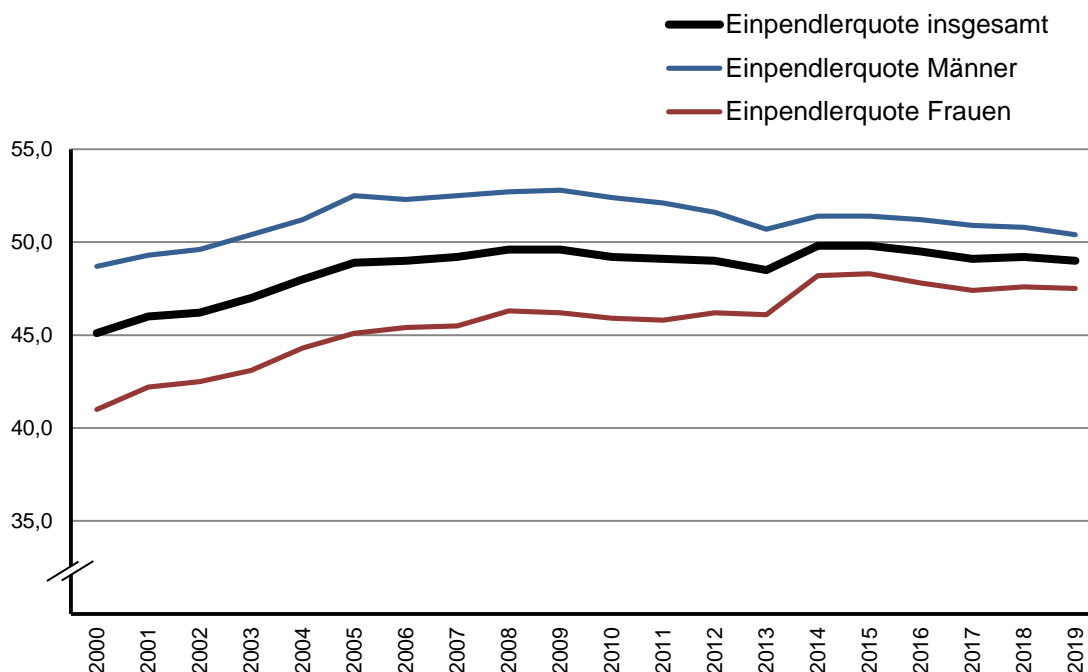

**519. Sozialversicherungspflichtig Beschäftigte am Wohnort und Auspendler**

Jahr	insgesamt am Wohnort		davon			darunter Auspendler					
	1	2	3	4	5	insgesamt		davon			
						absolut	in % von 1	Männer		Frauen	
								abs.	in % von 2	abs.	in % von 3
6	7	8	9								
2000	75.457	39.565	35.892	18.401	24,4	11.079	28,0	7.322	20,4		
2001	75.168	39.238	35.930	19.115	25,4	11.315	28,8	7.800	21,7		
2002	74.122	38.492	35.630	18.487	24,9	10.843	28,2	7.644	21,5		
2003	71.376	36.907	34.469	17.850	25,0	10.528	28,5	7.322	21,2		
2004	69.748	36.144	33.604	17.927	25,7	10.530	29,1	7.397	22,0		
2005	68.279	34.990	33.289	17.766	26,0	10.346	29,6	7.420	22,3		
2006	69.547	35.727	33.820	18.399	26,5	10.725	30,0	7.674	22,7		
2007	70.881	36.639	34.242	19.085	26,9	11.276	30,8	7.809	22,8		
2008	72.853	37.636	35.217	20.227	27,8	11.907	31,6	8.320	23,6		
2009	73.491	37.669	35.822	21.086	28,7	12.163	32,3	8.923	24,9		
2010	74.283	38.030	36.253	21.322	28,7	12.347	32,5	8.975	24,8		
2011	76.085	39.134	36.951	21.989	28,9	12.803	32,7	9.186	24,9		
2012	78.134	40.269	37.865	22.737	29,1	13.350	33,2	9.387	24,8		
2013	80.005	41.402	38.603	23.513	29,4	13.750	33,2	9.763	25,3		
2014	81.444	42.080	39.364	23.829	29,3	13.992	33,3	9.837	25,0		
2015	83.336	42.902	40.434	24.421	29,3	14.379	33,5	10.042	24,8		
2016	86.561	44.655	41.906	26.267	30,3	15.334	34,3	10.933	26,1		
2017	88.428	45.843	42.585	26.762	30,3	15.655	34,1	11.107	26,1		
2018	90.376	47.108	43.268	27.444	30,4	16.150	34,3	11.294	26,1		
2019	91.908	48.123	43.785	27.950	30,4	16.455	34,2	11.495	26,3		

Quelle: Statistik der Bundesagentur für Arbeit  
Stand: Juni des Jahres.

**Grafik 507. Sozialversicherungspflichtig Beschäftigte am Wohnort - Anteil Auspendler**

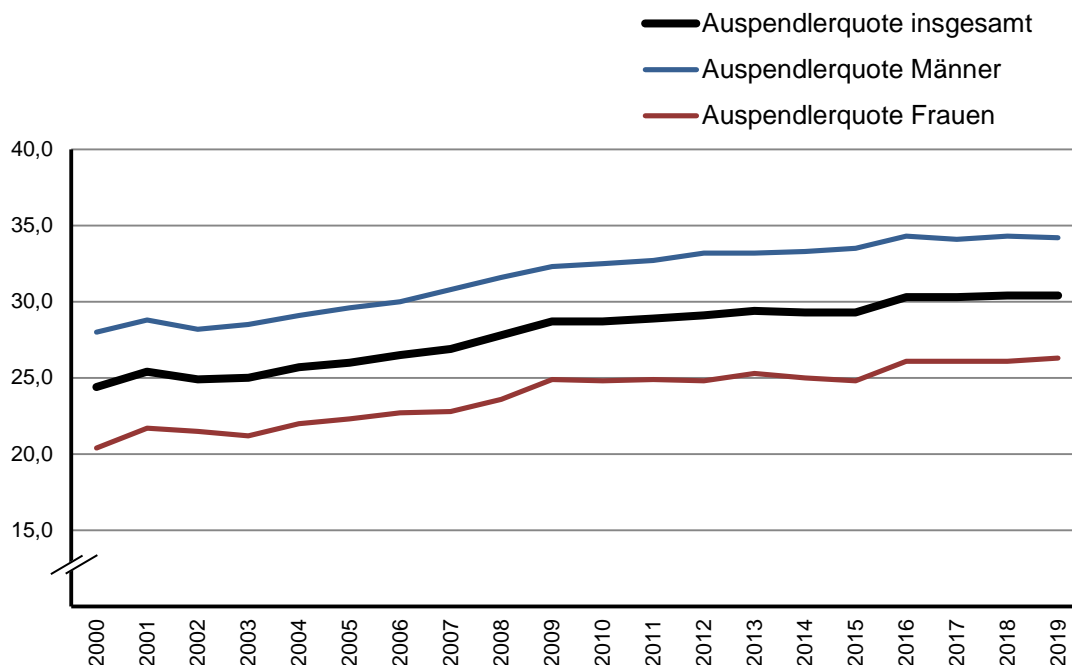

**520. Sozialversicherungspflichtig Beschäftigte Einpendler nach Herkunftsgebiet**

Herkunftsgebiet	Jahr							
	2000	2005	2010	2015	2016	2017	2018	2019
svpf. Besch. am Arbeitsort	104.022	98.930	104.320	117.468	119.463	121.304	123.935	125.483
Arbeitsort=Wohnort	57.058	50.513	52.961	58.943	60.327	61.699	62.963	63.996
Einpendler insgesamt	46.964	48.417	51.359	58.525	59.136	59.605	60.972	61.487
<b>nach ausgesuchten Umlandgemeinden</b>								
Heikendorf	1.247	1.186	1.203	1.308	1.243	1.269	1.292	1.312
Laboe	714	700	677	688	681	688	660	681
Mönkeberg	664	697	697	776	787	813	851	860
Preetz, Stadt	1.665	1.664	1.734	2.018	2.003	2.062	2.074	2.069
Probsteierhagen	313	375	361	398	372	379	410	419
Schönberg (Holstein)	665	594	649	693	692	686	689	709
Schönkirchen	1.391	1.296	1.351	1.556	1.500	1.552	1.553	1.556
Schwentinental, Stadt	2.761	2.602	2.581	2.815	2.754	2.754	2.850	2.897
Altenholz	2.067	1.840	1.862	1.905	1.920	1.954	2.009	2.061
Dänischenhagen	675	654	721	710	699	694	707	696
Flintbek	1.387	1.238	1.255	1.292	1.293	1.334	1.358	1.371
Gettorf	938	1.040	1.088	1.206	1.222	1.232	1.260	1.310
Kronshagen	2.318	2.082	2.167	2.400	2.481	2.522	2.570	2.642
Molfsee	845	796	778	823	810	839	844	859
Schwedeneck	501	479	457	470	475	460	473	499
<b>nach schleswig-holsteinischen Kreisen und kreisfreien Städten</b>								
Flensburg, Stadt	475	404	428	695	724	666	664	693
Lübeck, Hansestadt	702	823	853	1.212	1.237	1.301	1.356	1.340
Neumünster, Stadt	1.473	1.452	1.685	1.962	1.979	2.052	2.127	2.168
Dithmarschen	499	496	533	805	772	733	731	739
Herzogtum Lauenburg	183	244	269	453	485	420	425	462
Nordfriesland	539	566	644	783	730	609	595	627
Ostholstein	937	1.149	1.252	1.387	1.435	1.397	1.473	1.479
Pinneberg	337	478	568	1.150	1.068	736	756	756
Plön	14.674	14.505	14.777	16.264	15.971	16.254	16.464	16.625
Rendsburg-Eckernförde	20.236	20.035	20.870	22.388	22.568	23.026	23.573	24.028
Schleswig-Flensburg	1.412	1.348	1.508	1.712	1.759	1.735	1.789	1.840
Segeberg	1.031	1.222	1.393	1.621	1.670	1.778	1.793	1.844
Steinburg	328	449	494	600	574	560	546	611
Stormarn	247	339	384	351	376	389	394	409
<b>nach Bundesländern</b>								
Schleswig-Holstein	43.073	43.510	45.658	51.383	51.348	51.656	52.686	53.621
Hamburg	927	1.369	1.665	1.937	2.024	2.025	1.955	1.939
Niedersachsen	592	896	975	1.190	1.379	1.423	1.512	1.368
Bremen	74	82	128	103	113	115	137	170
Nordrhein-Westfalen	307	333	705	1.008	1.251	1.246	1.416	1.401
Hessen	161	197	225	209	220	234	292	248
Rheinland-Pfalz	55	49	75	105	118	117	123	108
Baden-Württemberg	121	196	149	357	413	452	510	456
Bayern	133	137	181	265	290	304	300	317
Saarland	12	16	12	-	10	-	15	19
Berlin	234	267	316	310	334	388	399	352
Brandenburg	157	185	166	233	202	234	223	172
Mecklenburg-Vorpommern	825	852	749	989	978	908	958	859
Sachsen	62	76	125	154	145	184	147	145
Sachsen-Anhalt	65	121	122	117	97	98	108	112
Thüringen	23	60	57	91	120	121	80	69

Quelle: Statistik der Bundesagentur für Arbeit

Stand: Juni des Jahres

**521. Sozialversicherungspflichtig Beschäftigte Auspendler nach Zielgebieten**

Zielgebiet	Jahr							
	2000	2005	2010	2015	2016	2017	2018	2019
svpf. Besch. am Wohnort	75.457	68.279	74.283	83.336	86.561	88.428	90.376	91.908
Wohnort=Arbeitsort	57.056	50.513	52.961	58.915	60.294	61.666	62.932	63.958
Auspendler insgesamt	18.401	17.766	21.322	24.421	26.267	26.762	27.444	27.950
<b>nach ausgesuchten Umlandgemeinden</b>								
Heikendorf	303	265	330	388	385	382	405	394
Laboe	164	139	138	191	183	191	210	200
Mönkeberg	69	67	98	114	128	148	134	147
Preetz, Stadt	404	376	614	634	640	705	670	669
Probsteierhagen	30	25	34	28	34	36	33	41
Schönberg (Holstein)	158	139	156	160	191	180	191	175
Schönkirchen	561	519	566	644	643	680	679	710
Schwentinental, Stadt	1.539	1.375	1.576	1.723	1.714	1.694	1.666	1.747
Altenholz	854	727	864	984	1.015	1.066	1.134	1.240
Dänischenhagen	95	120	160	196	235	233	254	235
Flintbek	641	492	496	560	544	568	575	567
Gettorf	146	149	187	227	236	249	255	269
Kronshagen	1.149	1.265	1.112	1.089	1.096	1.123	1.124	1.236
Molfsee	277	210	249	295	307	281	329	324
Schwedeneck	81	79	70	72	74	69	81	79
<b>nach schleswig-holsteinischen Kreisen und kreisfreien Städten</b>								
Flensburg, Stadt	217	277	261	292	324	325	369	345
Lübeck, Hansestadt	410	639	876	967	1.001	1.025	1.069	1.103
Neumünster, Stadt	1.077	1.173	1.480	1.600	1.828	1.893	1.980	2.013
Dithmarschen	125	98	103	111	105	103	87	93
Herzogtum Lauenburg	28	21	28	30	65	62	64	73
Nordfriesland	114	107	172	176	207	207	213	188
Ostholstein	330	289	324	386	382	413	415	411
Pinneberg	345	199	251	216	261	257	255	261
Plön	3.825	3.438	4.069	4.596	4.647	4.765	4.736	4.888
Rendsburg-Eckernförde	6.110	6.024	6.704	7.684	7.986	8.233	8.431	8.923
Schleswig-Flensburg	260	259	383	474	559	557	597	563
Segeberg	499	486	594	718	766	773	786	802
Steinburg	142	117	139	167	195	212	218	198
Stormarn	128	103	181	319	433	425	433	399
<b>nach Bundesländern</b>								
Schleswig-Holstein	13.610	13.230	15.565	17.736	18.759	19.250	19.653	20.260
Hamburg	2.064	2.307	2.813	3.139	3.301	3.264	3.387	3.311
Niedersachsen	480	473	795	822	1.032	950	960	928
Bremen	78	99	117	163	194	202	217	245
Nordrhein-Westfalen	804	578	617	788	905	918	950	922
Hessen	343	249	295	347	292	305	303	323
Rheinland-Pfalz	96	70	56	98	127	108	120	131
Baden-Württemberg	250	192	216	263	324	358	433	394
Bayern	256	192	267	369	434	471	500	516
Saarland	10	19	31	21	14	14	13	13
Berlin	150	125	190	277	386	412	434	449
Brandenburg	29	29	62	104	126	134	132	112
Mecklenburg-Vorpommern	176	111	206	170	214	226	184	185
Sachsen	22	23	37	49	83	66	82	70
Sachsen-Anhalt	22	53	38	38	36	40	44	57
Thüringen	11	16	17	37	40	44	32	34

Quelle: Statistik der Bundesagentur für Arbeit

Stand: Juni des Jahres



**522. Betriebe mit sozialversicherungspflichtig Beschäftigten nach Wirtschaftsabschnitten - absolut**

Wirtschaftsabschnitt <sup>1</sup>	Jahr						
	2010	2014	2015	2016	2017	2018	2019
Land- und Forstwirtschaft; Fischerei	14	12	13	14	13	12	11
Verarbeitendes Gewerbe	350	358	341	332	337	335	325
Energie- und Wasserversorgung, Abfallentsorgung	27	26	32	33	31	29	28
Baugewerbe	396	403	402	412	411	408	423
Handel; Instandhaltung und Reparatur von Kfz	1.125	1.077	1.080	1.066	1.084	1.065	1.037
Verkehr und Lagerei	217	220	215	220	222	229	224
Gastgewerbe	355	352	370	389	399	394	414
Information und Kommunikation	249	237	251	256	243	247	253
Finanz- und Versicherungsdienstleister	198	196	191	193	190	197	203
Grundstücks- und Wohnungswesen	192	195	202	209	221	213	222
Freiberuflichen wissenschaftliche Dienstleister	669	691	704	705	702	699	692
Sonstige wirtschaftliche Dienstleistungen	324	356	351	351	360	363	369
Öff. Verwaltung, Verteidigung; Sozialversicherungen	95	84	86	101	98	103	99
Erziehung und Unterricht	167	174	173	179	179	183	187
Gesundheits- und Sozialwesen	803	822	809	805	805	795	797
Sonstige Dienstleistungen, Private Haushalte etc.	597	617	622	599	613	633	634
<b>insgesamt</b>	<b>5.778</b>	<b>5.820</b>	<b>5.842</b>	<b>5.864</b>	<b>5.908</b>	<b>5.905</b>	<b>5.920</b>

Quelle: Statistik der Bundesagentur für Arbeit

<sup>1</sup> nach der Wirtschaftszweig Systematik 2008**523. Betriebe mit sozialversicherungspflichtig Beschäftigten nach Wirtschaftsabschnitten - Verteilung in %**

Wirtschaftsabschnitt <sup>1</sup>	Jahr						
	2010	2014	2015	2016	2017	2018	2019
Land- und Forstwirtschaft; Fischerei	0,2	0,2	0,2	0,2	0,2	0,2	0,2
Verarbeitendes Gewerbe	6,1	6,2	5,8	5,7	5,7	5,7	5,5
Energie- und Wasserversorgung, Abfallentsorgung	0,5	0,4	0,5	0,6	0,5	0,5	0,5
Baugewerbe	6,9	6,9	6,9	7,0	7,0	6,9	7,1
Handel; Instandhaltung und Reparatur von Kfz	19,5	18,5	18,5	18,2	18,3	18,0	17,5
Verkehr und Lagerei	3,8	3,8	3,7	3,8	3,8	3,9	3,8
Gastgewerbe	6,1	6,0	6,3	6,6	6,8	6,7	7,0
Information und Kommunikation	4,3	4,1	4,3	4,4	4,1	4,2	4,3
Finanz- und Versicherungsdienstleister	3,4	3,4	3,3	3,3	3,2	3,3	3,4
Grundstücks- und Wohnungswesen	3,3	3,4	3,5	3,6	3,7	3,6	3,8
Freiberuflichen wissenschaftliche Dienstleister	11,6	11,9	12,1	12,0	11,9	11,8	11,7
Sonstige wirtschaftliche Dienstleistungen	5,6	6,1	6,0	6,0	6,1	6,1	6,2
Öff. Verwaltung, Verteidigung; Sozialversicherungen	1,6	1,4	1,5	1,7	1,7	1,7	1,7
Erziehung und Unterricht	2,9	3,0	3,0	3,1	3,0	3,1	3,2
Gesundheits- und Sozialwesen	13,9	14,1	13,8	13,7	13,6	13,5	13,5
Sonstige Dienstleistungen, Private Haushalte etc.	10,3	10,6	10,6	10,1	10,4	10,8	10,6
<b>insgesamt</b>	<b>100,0</b>	<b>100,0</b>	<b>100,0</b>	<b>100,0</b>	<b>100,0</b>	<b>100,0</b>	<b>100,0</b>

Quelle: Statistik der Bundesagentur für Arbeit

<sup>1</sup> nach der Wirtschaftszweig Systematik 2008

**524. Auszubildende mit Sozialversicherungspflicht <sup>1</sup>**

Jahr	mit Arbeitsort Kiel			mit Wohnort Kiel		
	insgesamt	darunter Einpendler		insgesamt	darunter Auspendler	
		absolut	in %		absolut	in %
2005	5.817	2.767	47,6	4.049	999	24,7
2006	6.192	2.999	48,4	4.181	988	23,6
2007	6.471	3.119	48,2	4.338	986	22,7
2008	6.695	3.262	48,7	4.459	1.026	23,0
2009	6.876	3.331	48,4	4.686	1.141	24,3
2010	6.589	3.048	46,3	4.666	1.125	24,1
2011	6.078	2.721	44,8	4.352	995	22,9
2012	5.864	2.547	43,4	4.293	976	22,7
2013	5.777	2.455	42,5	4.314	992	23,0
2014	5.974	2.528	42,3	4.520	1.078	23,8
2015	5.939	2.511	42,3	4.484	1.058	23,6
2016	5.832	2.455	42,1	4.510	1.138	25,2
2017	6.012	2.634	43,8	4.461	1.085	24,3
2018	5.748	2.577	44,8	4.211	1.042	24,7
2019	5.862	2.655	45,3	4.189	985	23,5

Quelle: Statistik der Bundesagentur für Arbeit

<sup>1</sup> Stichtag: 30.06. des Jahres**525. Geringfügig entlohnte Beschäftigte <sup>1,2</sup>**

Jahr	mit Arbeitsort Kiel			mit Wohnort Kiel		
	insgesamt	davon		insgesamt	davon	
		ausschließlich geringfügig entlohnte Beschäftigt	im Nebenjob geringfügig entlohnte Beschäftigt		ausschließlich geringfügig entlohnte Beschäftigt	im Nebenjob geringfügig entlohnte Beschäftigt
2001	14.368	14.368	.	12.744	12.744	.
2002	14.073	14.073	.	12.616	12.616	.
2003	19.755	15.474	4.281	17.662	13.760	3.902
2004	22.688	16.850	5.838	20.839	15.373	5.466
2005	23.005	16.886	6.119	21.062	15.378	5.684
2006	24.334	17.452	6.882	21.769	15.629	6.140
2007	24.966	17.573	7.393	22.436	15.767	6.669
2008	26.369	18.220	8.149	23.423	16.231	7.192
2009	27.069	18.781	8.288	24.330	16.891	7.439
2010	27.405	18.790	8.615	24.669	17.020	7.649
2011	27.711	18.772	8.939	25.183	17.069	8.114
2012	28.078	18.939	9.139	25.831	17.348	8.483
2013	28.243	20.735	7.508	25.604	...	...
2014	28.694	21.049	7.645	26.206	19.324	6.882
2015	28.103	20.353	7.750	26.006	18.819	7.187
2016	28.202	20.286	7.917	26.628	19.082	7.546
2017	28.039	19.984	8.055	26.559	18.854	7.705
2018	28.149	19.675	8.474	26.527	18.477	8.050
2019	28.187	19.432	8.755	26.292	17.929	8.363

Quelle: Statistik der Bundesagentur für Arbeit

<sup>1</sup> Stichtag: 30.06. des Jahres<sup>2</sup> Aufgrund einer rückwirkenden Revision der Beschäftigungsstatistik weichen die Daten ab 2013 von zuvor veröffentlichten Daten ab.

**526. Geringfügig entlohnte Beschäftigte (GeB) nach Wirtschaftsabschnitten - absolut** <sup>1,2</sup>

Wirtschaftsabschnitt	Jahr							
	2012	2013	2014	2015	2016	2017	2018	2019
Land- und Forstwirtschaft; Fischerei	32	37	33	25	30	29	31	36
Verarbeitendes Gewerbe	981	1.024	1.068	1.115	1.031	977	951	964
Energie- und Wasserversorgung, Abfallentsorgung	51	41	41	31	36	26	26	13
Baugewerbe	563	529	532	538	531	568	539	522
Handel; Instandhaltung und Reparatur von Kfz	4.597	4.308	4.428	4.265	4.315	4.208	4.137	4.115
Verkehr und Lagerei	1.862	1.767	1.555	1.607	1.432	1.398	1.570	1.659
Gastgewerbe	3.712	4.004	4.214	3.961	4.141	4.082	4.104	4.197
Information und Kommunikation	1.619	1.514	1.521	1.520	1.528	1.601	1.600	1.554
Finanz- und Versicherungsdienstleister	223	234	242	254	248	206	210	220
Grundstücks- und Wohnungswesen	1.505	2.884	2.963	2.798	2.758	2.778	2.691	2.570
Freiberuflichen wissenschaftliche Dienstleister	1.419	3.546	3.337	3.357	3.443	3.392	3.351	3.336
Sonstige wirtschaftliche Dienstleistungen	3.286	145	145	156	246	268	211	218
Öff. Verwaltung, Verteidigung; Sozialversicherungen	78	79	69	98	108	105	111	109
Erziehung und Unterricht	1.639	1.592	1.640	1.470	1.411	1.481	1.661	1.685
Gesundheitswesen	1.897	1.940	1.940	1.889	1.918	1.988	2.017	2.002
Heime und Sozialwesen	1.516	1.399	1.693	1.689	1.686	1.554	1.538	1.532
Sonstige Dienstleistungen, Private Haushalte etc.	3.098	3.200	3.273	3.330	3.340	3.377	3.400	3.454
<b>insgesamt</b>	<b>28.078</b>	<b>28.243</b>	<b>28.694</b>	<b>28.103</b>	<b>28.202</b>	<b>28.039</b>	<b>28.149</b>	<b>28.187</b>

Quelle: Statistik der Bundesagentur für Arbeit

<sup>1</sup> Wirtschaftszweig Systematik 2008 - eine Aufschlüsselung nach der WZ 2003 ist nicht mehr möglich.<sup>2</sup> Aufgrund einer rückwirkenden Revision der Beschäftigungsstatistik weichen die Daten des Jahres 2013 von zuvor veröffentlichten Daten ab.**527. Geringfügig entlohnte Beschäftigte (GeB) nach Wirtschaftsabschnitten - Verteilung in %** <sup>1,2</sup>

Wirtschaftsabschnitt	Jahr							
	2012	2013	2014	2015	2016	2017	2018	2019
Land- und Forstwirtschaft; Fischerei	0,1	0,1	0,1	0,1	0,1	0,1	0,1	0,1
Verarbeitendes Gewerbe	3,6	3,7	4,0	3,7	3,5	3,5	3,4	3,4
Energie- und Wasserversorgung, Abfallentsorgung	0,1	0,1	0,1	0,1	0,1	0,1	0,1	0,0
Baugewerbe	1,9	1,9	1,9	1,9	2,0	2,0	1,9	1,9
Handel; Instandhaltung und Reparatur von Kfz	15,3	15,4	15,2	15,3	15,0	15,0	14,7	14,6
Verkehr und Lagerei	6,3	5,4	5,7	5,1	5,0	5,0	5,6	5,9
Gastgewerbe	14,2	14,7	14,1	14,7	14,6	14,6	14,6	14,9
Information und Kommunikation	5,4	5,3	5,4	5,4	5,7	5,7	5,7	5,5
Finanz- und Versicherungsdienstleister	0,8	0,8	0,9	0,9	0,7	0,7	0,7	0,8
Grundstücks- und Wohnungswesen	10,2	10,3	10,0	9,8	9,9	9,9	9,6	9,1
Freiberuflichen wissenschaftliche Dienstleister	12,6	11,6	11,9	12,2	12,1	12,1	11,9	11,8
Sonstige wirtschaftliche Dienstleistungen	0,5	0,5	0,6	0,9	1,0	1,0	0,7	0,8
Öff. Verwaltung, Verteidigung; Sozialversicherungen	0,3	0,2	0,3	0,4	0,4	0,4	0,4	0,4
Erziehung und Unterricht	5,6	5,7	5,2	5,0	5,3	5,3	5,9	6,0
Gesundheitswesen	6,9	6,8	6,7	6,8	7,1	7,1	7,2	7,1
Heime und Sozialwesen	5,0	5,9	6,0	6,0	5,5	5,5	5,5	5,4
Sonstige Dienstleistungen, Private Haushalte etc.	11,3	11,4	11,8	11,8	12,0	12,0	12,1	12,3
<b>insgesamt</b>	<b>100,0</b>	<b>100,0</b>	<b>100,0</b>	<b>100,0</b>	<b>100,0</b>	<b>100,0</b>	<b>100,0</b>	<b>100,0</b>

Quelle: Statistik der Bundesagentur für Arbeit

<sup>1</sup> Wirtschaftszweig Systematik 2008 - eine Aufschlüsselung nach der WZ 2003 ist nicht mehr möglich.<sup>2</sup> Aufgrund einer rückwirkenden Revision der Beschäftigungsstatistik weichen die Daten des Jahres 2013 von zuvor veröffentlichten Daten ab.

**528. Geringfügig entlohnte Beschäftigte (GeB) mit Arbeitsort Kiel nach ausgewählten Merkmalen**

Merkmal	2015		2016		2017		2018		2019	
	abs.	in %	abs.	in %	abs.	in %	abs.	in %	abs.	in %
insgesamt	28.103	100,0	28.202	100,0	28.039	100,0	28.149	100,0	28.187	100,0
<b>nach Geschlecht</b>										
Männer	11.819	50,0	12.129	43,0	12.296	43,9	12.394	44,0	12.503	44,4
Frauen	16.284	50,0	16.073	57,0	15.743	56,1	15.755	56,0	15.684	55,6
<b>nach Altersgruppen</b>										
unter 25 Jahre	6.890	24,5	7.127	25,3	7.291	26,0	7.480	26,6	7.776	27,6
25 -< 55 Jahre	14.639	52,1	14.286	50,7	13.877	49,5	13.646	48,5	13.200	46,8
55 -< 65 Jahre	3.781	13,5	3.815	13,5	3.880	13,8	3.941	14,0	4.004	14,2
über 65 Jahre	2.793	9,9	2.974	10,5	2.991	10,7	3.082	10,9	3.207	11,4
<b>nach Nationalität</b>										
Deutsche	26.018	92,6	26.040	92,3	25.657	91,5	25.703	91,3	25.597	90,8
Ausländer	2.018	7,2	2.095	7,4	2.283	8,1	2.365	8,4	2.508	8,9
unbekannt	67	0,2	67	0,2	99	0,4	81	0,3	82	0,3
<b>nach dem Berufsabschluss</b>										
ohne beruflichen Ausbildungsabschluss	7.309	27,0	7.621	27,0	7.845	28,0	8.020	28,5	8.060	28,6
mit anerkanntem Berufsabschluss	11.059	39,6	11.155	39,6	11.189	39,9	11.293	40,1	11.257	39,9
mit akademischem Abschluss	2.569	9,8	2.766	9,8	2.811	10,0	3.035	10,8	3.381	12,0
Ausbildung unbekannt	7.166	23,6	6.660	23,6	6.194	22,1	5.801	20,6	5.489	19,5

Quelle: Statistik der Bundesagentur für Arbeit  
Stand: Juni des Jahres

**529. Geringfügig entlohnte Beschäftigte (GeB) mit Wohnort Kiel nach ausgewählten Merkmalen**

Merkmal	2015		2016		2017		2018		2019	
	abs.	in %	abs.	in %	abs.	in %	abs.	in %	abs.	in %
insgesamt	26.006	100,0	26.628	100,0	26.559	100,0	26.527	100,0	26.292	100,0
<b>nach Geschlecht</b>										
Männer	11.035	42,4	11.451	43,0	11.626	43,8	11.584	43,7	11.534	43,9
Frauen	14.971	57,6	15.177	57,0	14.933	56,2	14.943	56,3	14.758	56,1
<b>nach Altersgruppen</b>										
unter 25 Jahre	6.496	25,0	6.838	25,7	7.023	26,4	7.126	26,9	7.401	28,1
25 -< 55 Jahre	14.092	54,2	14.163	53,2	13.846	52,1	13.602	51,3	13.075	49,7
55 -< 65 Jahre	3.154	12,1	3.242	12,2	3.280	12,3	3.299	12,4	3.280	12,5
über 65 Jahre	2.264	8,7	2.385	9,0	2.410	9,1	2.500	9,4	2.536	9,6
<b>nach Nationalität</b>										
Deutsche	23.441	90,1	23.988	90,1	23.651	89,1	23.559	88,8	23.224	88,3
Ausländer	2.475	9,5	2.553	9,6	2.795	10,5	2.862	10,8	2.972	11,3
unbekannt	90	0,3	87	0,3	113	0,4	106	0,4	96	0,4

Quelle: Statistik der Bundesagentur für Arbeit  
Stand: Juni des Jahres

**530. Erwerbstätige nach Stellung im Beruf und Standard-Arbeitsvolumen**

Jahr	ins-gesamt	davon			nachrichtlich:		
		Selbstständige und mithelfende Familienangehörige	Arbeitnehmer/innen (abhängig Beschäftigte)	darunter		Standard-Arbeitsvolumen der Erwerbstätigen	
				marginal Beschäftigte		in Mio. Arbeits-stunden	rechnerisch: Stunden je Erwerbstätigen
Anzahl in 1.000							
2000	154,8	10,1	144,7	.	221,1	1.429	
2001	154,4	10,4	144,0	.	219,6	1.422	
2002	152,8	10,5	142,3	.	216,7	1.418	
2003	150,9	10,5	140,4	18,3	212,3	1.407	
2004	151,6	10,9	140,7	19,8	212,5	1.402	
2005	151,7	11,0	140,7	20,3	211,2	1.393	
2006	154,5	11,2	143,4	21,3	217,8	1.410	
2007	156,5	11,4	145,1	21,9	219,7	1.404	
2008	158,3	11,7	146,6	22,6	220,2	1.391	
2009	159,2	11,6	147,6	23,4	215,2	1.352	
2010	159,0	11,6	146,8	23,1	216,3	1.365	
2011	160,4	11,9	148,6	22,5	218,6	1.368	
2012	161,3	12,1	149,2	22,3	217,7	1.354	
2013	163,4	12,1	151,2	22,8	216,3	1.335	
2014	166,8	12,1	154,6	22,8	229,5	1.376	
2015	168,6	12,1	156,5	22,1	231,3	1.372	
2016	169,6	11,6	157,9	22,0	232,6	1.372	
2017	171,8	11,3	160,5	21,9	235,3	1.370	
2018	173,4	11,2	162,2	21,5	237,1	1.368	

Quelle: Hessisches Statistisches Landesamt (Arbeitskreis „Erwerbstätigenrechnung des Bundes und der Länder“)

Berechnungsstand Erwerbstätige: Herbst 2019 - Rückwirkende Berechnung für 8 Jahre

Berechnungsstand Arbeitsvolumen: Herbst 2019 - Rückwirkende Berechnung für 4 Jahre

Anmerkung: Durch eine umfassendere Berücksichtigung der ausschließlich geringfügig Beschäftigten seit dem Jahr 2000 wird ein höheres Niveau der Beschäftigung als in früheren Publikationen ausgewiesen.

Die Daten sind daher nur sehr bedingt miteinander vergleichbar.

**Grafik 508. Erwerbstätige am Arbeitsort Kiel in 1.000**

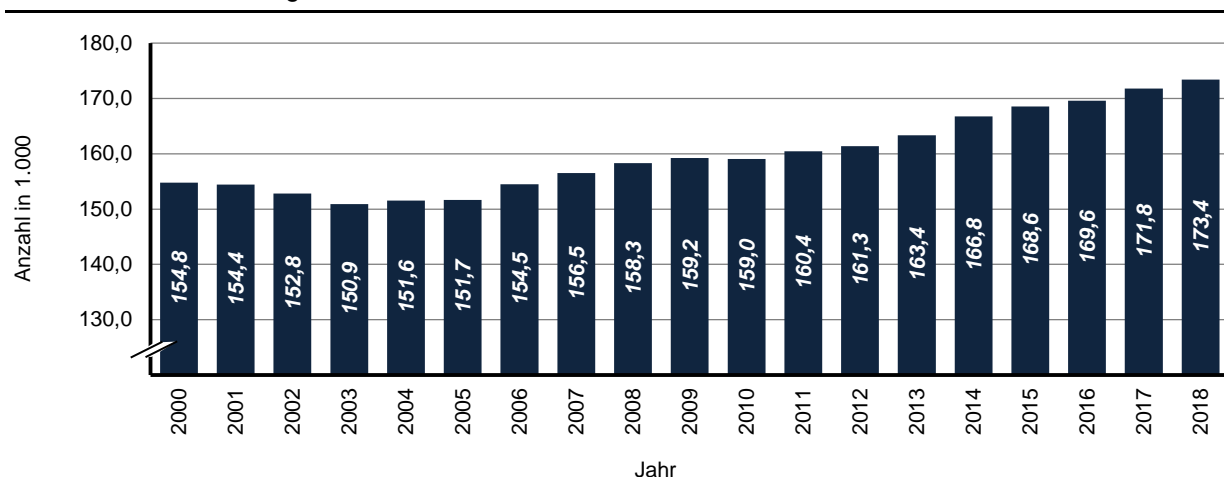

## 531. Erwerbstätige nach Wirtschaftsbereichen

Jahr	davon								
	ins-gesamt	Land- und Forstwirtschaft, Fischerei	Produzierendes Gewerbe			Dienstleistungsbereiche			Öffentliche und private Dienstleister
			ins-gesamt	darunter		ins-gesamt	davon		
				Verarbeitendes Gewerbe	Baugewerbe		Handel, Gastgewerbe und Verkehr	Finanzierung, Vermietung und Unternehmensdienstleister	
Anzahl in 1.000									
2000	154,8	0,1	24,1	15,3	6,4	130,6	40,8	25,9	63,9
2005	151,7	0,1	20,1	13,4	4,7	131,5	39,2	26,7	65,6
2006	154,5	0,1	19,3	12,8	4,5	135,1	39,9	28,4	66,8
2007	156,5	0,1	19,2	12,9	4,4	137,2	40,3	29,3	67,5
2008	158,3	0,1	19,3	13,3	4,3	138,8	39,2	30,3	69,3
2009	159,2	0,1	19,4	13,3	4,3	139,7	38,9	30,6	70,2
2010	159,0	0,1	19,4	13,0	4,4	139,6	38,1	31,0	70,5
2011	160,4	0,1	19,5	12,9	4,5	140,8	38,6	31,6	70,6
2012	161,3	0,1	19,2	12,9	4,5	142,0	39,0	32,8	70,2
2013	163,4	0,1	19,9	13,4	4,6	143,4	39,5	32,8	71,1
2014	166,8	0,1	20,1	13,6	4,5	146,5	39,9	33,4	73,3
2015	168,6	0,1	20,2	13,7	4,6	148,3	39,7	34,0	74,5
2016	169,6	0,1	20,1	13,6	4,7	149,4	39,6	35,0	74,8
2017	171,8	0,1	20,3	13,8	4,8	151,4	39,7	35,8	75,8
2018	173,4	0,1	20,9	14,1	5,1	152,4	39,8	36,1	76,5

Quelle: Hessisches Statistisches Landesamt (Arbeitskreis „Erwerbstätigenrechnung des Bundes und der Länder“)

Berechnungsstand Erwerbstätige: Herbst 2019 - Rückwirkende Berechnung für 8 Jahre

## 532. Arbeitnehmer/innen nach Wirtschaftsbereichen

Jahr	davon									darunter Marginal Beschäftigte
	ins-gesamt	Land- und Forstwirtschaft, Fischerei	Produzierendes Gewerbe			Dienstleistungsbereiche				
			ins-gesamt	darunter		ins-gesamt	davon			
				Verarbeitendes Gewerbe	Baugewerbe		Handel, Gastgewerbe und Verkehr	Finanzierung, Vermietung und Unternehmensdienstleister	Öffentliche und private Dienstleister	
Anzahl in 1.000										
2000	144,7	0,1	22,8	14,8	5,6	121,8	37,5	23,3	61,0	k.A.
2005	140,7	0,1	18,7	12,8	3,9	122,0	35,9	23,7	62,3	20,2
2006	143,4	0,1	17,9	12,3	3,7	125,4	36,5	25,4	63,5	21,1
2007	145,1	0,1	17,9	12,4	3,6	127,2	36,9	26,2	64,1	21,6
2008	146,6	0,1	18,0	12,7	3,5	128,6	35,8	27,0	65,8	22,3
2009	147,6	0,1	18,0	12,7	3,5	129,5	35,6	27,3	66,6	23,0
2010	147,3	0,0	18,0	12,5	3,5	129,3	34,9	27,5	66,9	22,7
2011	148,6	0,0	18,1	12,4	3,6	130,4	35,5	28,1	66,9	22,5
2012	149,2	0,0	17,8	12,4	3,6	131,4	35,9	29,2	66,2	22,3
2013	151,2	0,0	18,5	12,9	3,7	132,7	36,5	29,2	67,0	22,8
2014	154,6	0,0	18,8	13,1	3,7	135,8	36,8	29,8	69,2	22,8
2015	156,5	0,0	18,9	13,2	3,8	137,5	36,6	30,3	70,5	22,1
2016	157,9	0,0	18,7	13,1	3,8	139,1	36,6	31,4	71,1	22,0
2017	160,5	0,0	18,9	13,3	3,9	141,5	36,9	32,3	72,2	21,9
2018	162,2	0,0	19,5	13,7	4,1	142,7	37,1	32,6	73,0	21,5

Quelle: Hessisches Statistisches Landesamt (Arbeitskreis „Erwerbstätigenrechnung des Bundes und der Länder“)

Berechnungsstand Erwerbstätige: Herbst 2019 - Rückwirkende Berechnung für 8 Jahre

**533. Bruttoinlandsprodukt und Bruttowertschöpfung nach Wirtschaftsbereichen**

Jahr	davon											
	Bruttoinlandsprodukt	Bruttowertschöpfung insgesamt	Land- und Forstwirtschaft, Fischerei	Produzierendes Gewerbe					Dienstleistungsbereiche			
				insgesamt	Produzierendes Gewerbe ohne Bau-gewerbe	darunter		insgesamt	Handel, Gast-gewerbe und Verkehr	Finanzierung, Vermietung und Unter-nehmens-dienstleister	Öffentliche und private Dienst-leister	
						Ver-arbeit-endes Gewerbe	Bau-gewerbe					
												davon
in Mill. Euro												
2000	7.923,7	7.146,7	0,9	1.284,7	1.096,6	976,7	188,2	5.861,1	1.327,2	2.021,8	2.512,1	
2005	8.135,9	7.361,2	1,3	1.167,3	1.008,5	877,2	158,9	6.192,6	1.451,8	1.957,6	2.783,1	
2006	8.538,2	7.722,6	1,5	1.304,1	1.141,3	978,8	162,8	6.417,0	1.502,9	2.029,3	2.884,8	
2007	8.553,6	7.695,2	1,7	1.146,6	993,9	843,8	152,7	6.546,9	1.544,7	2.072,1	2.930,1	
2008	9.060,4	8.149,8	2,0	1.408,6	1.256,3	1.036,1	152,3	6.739,2	1.640,2	2.091,9	3.007,1	
2009	9.085,8	8.149,9	1,5	1.369,5	1.220,6	976,2	148,9	6.778,9	1.609,6	2.086,1	3.083,1	
2010	9.104,8	8.189,8	1,4	1.256,7	1.099,1	846,8	157,6	6.931,7	1.586,9	2.191,1	3.153,7	
2011	9.419,1	8.459,4	1,4	1.386,2	1.218,6	1.010,1	167,6	7.071,7	1.632,6	2.220,5	3.218,6	
2012	9.573,3	8.599,5	1,6	1.446,3	1.266,2	998,1	180,1	7.151,6	1.712,2	2.181,6	3.257,8	
2013	10.094,3	9.081,4	1,4	1.517,4	1.517,4	1.097,3	187,3	7.561,9	1.729,7	2.270,4	3.561,8	
2014	10.577,1	9.525,5	2,3	1.531,2	1.319,6	1.095,0	211,6	7.992,0	1.828,8	2.408,8	3.754,4	
2015	10.740,6	9.671,3	1,3	1.404,3	1.179,0	955,4	225,4	8.265,7	1.831,4	2.479,2	3.955,1	
2016	11.125,7	10.027,1	1,6	1.685,9	1.443,6	1.239,5	242,2	8.339,6	1.870,4	2.464,5	4.004,7	
2017	11.646,3	10.499,7	2,1	1.771,5	1.505,2	1.309,1	266,4	8.726,1	1.923,4	2.556,1	4.246,6	
2018	...	...	...	...	...	...	...	...	...	...	...	

Quelle: Statistisches Landesamt Baden-Württemberg im Auftrag des Arbeitskreises „Volkswirtschaftliche Gesamtrechnungen der Länder“

Berechnungsstand Erwerbstätige: Herbst 2018 - Rückwirkende Berechnung für 4 Jahre

**534. Bruttowertschöpfung je Erwerbstätige/n nach Wirtschaftsbereichen**

Jahr	davon											
	Bruttoinlandsprodukt	Bruttowertschöpfung insgesamt	Land- und Forstwirtschaft, Fischerei	Produzierendes Gewerbe					Dienstleistungsbereiche			
				insgesamt	Produzierendes Gewerbe ohne Bau-gewerbe	darunter		insgesamt	Handel, Gast-gewerbe und Verkehr	Finanzierung, Vermietung und Unter-nehmens-dienstleister	Öffentliche und private Dienst-leister	
						Ver-arbeit-endes Gewerbe	Bau-gewerbe					
												davon
in 1.000 Euro												
2000	51,2	45,7	9,5	51,4	59,5	60,8	29,3	44,7	36,2	76,3	37,2	
2005	53,6	47,3	13,3	56,3	63,5	62,8	33,4	46,0	39,1	71,2	39,9	
2006	55,3	49,0	15,9	65,4	74,7	72,9	35,9	46,7	39,6	70,4	41,0	
2007	54,7	48,1	15,3	57,7	64,6	62,1	34,7	46,7	39,7	69,8	41,2	
2008	57,2	50,3	17,6	71,0	81,3	75,3	35,7	47,5	42,8	68,2	41,3	
2009	57,1	49,7	14,3	66,3	75,5	67,2	34,4	47,4	42,8	66,0	42,0	
2010	57,5	50,1	13,6	59,8	67,0	58,6	35,1	48,8	43,4	71,4	42,3	
2011	58,9	51,4	15,6	71,0	80,0	74,8	42,3	48,7	42,3	71,7	42,5	
2012	59,6	53,5	13,7	75,3	86,7	77,8	39,2	50,6	42,8	70,2	46,3	
2013	62,3	56,0	11,6	76,4	99,6	82,5	40,4	53,2	42,6	73,8	50,3	
2014	65,0	58,5	13,0	76,4	98,8	81,5	46,2	56,0	44,8	76,1	53,7	
2015	65,2	58,7	13,8	69,1	90,1	70,1	47,3	57,3	46,4	76,1	55,1	
2016	66,4	59,8	19,4	77,9	102,4	82,7	49,6	57,4	46,4	74,3	55,7	
2017	67,1	60,5	19,6	86,3	96,7	94,4	53,6	57,1	47,7	73,6	54,6	
2018	...	...	...	...	...	...	...	...	...	...	...	

Quelle: Statistisches Landesamt Baden-Württemberg im Auftrag des Arbeitskreises „Volkswirtschaftliche Gesamtrechnungen der Länder“

Berechnungsstand Erwerbstätige: Herbst 2018 - Rückwirkende Berechnung für 4 Jahre

**535. Löhne und Gehälter je Arbeitnehmer/in pro Jahr**

Jahr	Bruttolöhne und -gehälter insgesamt			Arbeitnehmerentgelt		
	Euro	Entw. in % (Jahr 2000 = 100)	Deutschland = 100	Euro	Entw. in % (Jahr 2000 = 100)	Deutschland = 100
2000	25.529	100,0	101,9	32.162	100,0	103,1
2005	26.977	105,7	101,8	33.976	105,6	103,5
2006	26.447	103,6	99,0	33.377	103,8	100,7
2007	26.657	104,4	98,5	33.528	104,2	100,3
2008	27.037	105,9	97,6	33.873	105,3	99,2
2009	27.400	107,3	98,9	34.391	106,9	100,5
2010	28.162	110,3	99,2	35.354	109,9	100,7
2011	28.710	112,5	97,8	35.904	111,6	99,4
2012	29.227	114,5	97,0	36.466	113,4	98,5
2013	29.569	115,6	96,1	36.864	114,3	97,8
2014	30.778	120,6	97,3	38.374	119,2	99,0
2015	32.054	125,6	98,6	39.909	123,9	100,3
2016	32.264	126,9	96,9	40.044	125,0	98,5
2017	33.256	130,3	97,4	41.246	128,2	98,9
2018	...	...	...	...	...	...

Quelle: Statistisches Landesamt Baden-Württemberg  
(Arbeitskreis „Volkswirtschaftliche Gesamtrechnungen der Länder“)  
Berechnungsstand: Herbst 2018 - Rückwirkende Berechnung für 4 Jahre

**536. Einkommen der privaten Haushalte pro Jahr**

Jahr	Primäreinkommen der privaten Haushalte je Einwohner/in			Verfügbares Einkommen der privaten Haushalte je Einwohner/in		
	Euro	Entw. in % (Jahr 2000 = 100)	Deutschland = 100	Euro	Entw. in % (Jahr 2000 = 100)	Deutschland = 100
2000	16.382	100,0	86,4	14.506	100,0	90,9
2005	17.540	107,1	86,4	16.249	112,0	91,0
2006	18.144	110,8	86,1	16.380	112,9	89,7
2007	19.012	116,1	87,3	16.794	115,8	90,3
2008	19.599	119,6	86,5	17.022	117,3	89,2
2009	19.522	119,2	87,8	17.062	117,6	90,0
2010	19.767	120,7	87,0	17.254	118,9	88,7
2011	20.519	125,3	86,5	17.528	120,8	87,5
2012	20.930	127,8	85,8	17.940	123,7	87,6
2013	21.639	132,1	87,3	18.429	127,0	89,0
2014	21.504	131,3	85,0	18.179	125,3	86,4
2015	21.863	133,5	85,0	18.445	127,2	86,4
2016	22.333	136,3	84,9	18.702	128,9	85,8
2017	23.168	141,4	84,4	19.263	132,8	85,1
2018	...	...	...	...	...	...

Quelle: Statistisches Landesamt Baden-Württemberg  
(Arbeitskreis „Volkswirtschaftliche Gesamtrechnungen der Länder“)  
Berechnungsstand: Herbst 2017 - Rückwirkende Berechnung für 4 Jahre



537. Umsätze der steuerpflichtigen Unternehmen

Jahr	Steuerpflichtige Unternehmen <sup>1</sup>		Steuerbarer Umsatz		Umsatzsteuervorauszahlung	
	absolut	Veränderung gegenüber dem ausgewiesenen Vorjahr in %	in 1.000 Euro	Veränderung gegenüber dem ausgewiesenen Vorjahr in %	in 1.000 Euro	Veränderung gegenüber dem ausgewiesenen Vorjahr in %
1980	5.135	x	5.172.833	x	102.532	x
1990	5.827	x	7.345.544	x	154.693	x
2000	6.529	x	12.058.823	x	.	x
2002	6.606	0,4	13.803.879	7,9	269.836	0
2003	6.554	-0,8	13.681.578	-0,9	328.349	17,8
2004	6.440	-1,8	13.481.944	-1,5	248.624	-32,1
2005	6.872	6,3	13.691.340	1,5	230.440	-7,9
2006	6.923	0,7	15.134.932	9,5	264.219	12,8
2007	7.092	2,4	16.837.471	10,1	293.425	10,0
2008	7.140	0,7	17.288.922	2,6	242.530	-21,0
2009	6.992	-2,1	16.857.329	-2,6	305.323	20,6
2010	7.043	0,7	16.533.279	-2,0	295.984	-3,2
2011	7.089	0,6	17.343.287	4,7	288.589	-2,6
2012	7.164	1,0	17.854.425	2,9	279.968	-3,1
2013	7.210	0,6	18.211.061	2,0	294.660	5,0
2014	7.132	-1,1	18.960.499	4,0	352.277	16,4
2015	7.085	-0,7	18.283.576	-3,7	360.597	2,3
2016	7.236	2,1	17.614.332	-3,8	363.500	0,8
2017	7.233	0,0	18.138.892	2,9	422.168	13,9
2018	7.200	-0,5	19.747.780	8,1	462.711	8,8

Quelle: Statistisches Amt für Hamburg und Schleswig-Holstein

<sup>1</sup> Steuerpflichtige mit Lieferungen und Leistungen über 17.500 Euro

Grafik 509. Anzahl der steuerpflichtigen Unternehmen

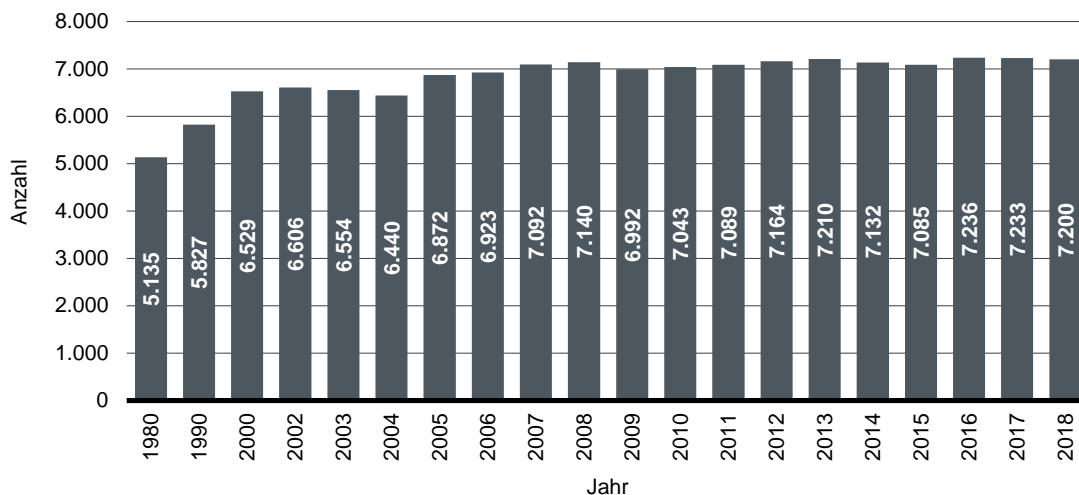

**538. Unternehmensinsolvenzen**

Jahr	insgesamt	davon			
		eröffnet		mangels Masse abgewiesen	
		absolut	in %	absolut	in %
1989	58	11	19,0	47	81,0
1990	65	16	24,6	49	75,4
1991	46	6	13,0	40	87,0
1992	52	4	7,7	48	92,3
1993	89	9	10,1	80	89,9
1994	83	14	16,9	69	83,1
1995	120	23	19,2	97	80,8
1996	83	16	19,3	67	80,7
1997	93	19	20,4	74	79,6
1998	87	26	29,9	61	70,1
1999	69	37	53,6	32	46,4
2000	57	32	56,1	25	43,9
2001	90	60	66,7	30	33,3
2002	138	84	60,9	54	39,1
2004	117	88	75,2	29	24,8
2005	89	73	82,0	16	18,0
2006	122	91	74,6	31	25,4
2007	63	55	87,3	8	12,7
2008	100	79	79,0	21	21,0
2009	105	85	81,0	20	19,0
2010	94	73	77,7	21	22,3
2011	96	83	86,5	13	13,5
2012	79	68	86,1	11	13,9
2013	58	45	77,6	13	22,4
2014	74	59	79,7	15	20,3
2015	38	33	86,8	5	13,2
2016	59	44	74,6	15	25,4
2017	65	45	69,2	20	30,8
2018	48	35	72,9	13	27,1
2019	51	34	66,7	17	33,3

Quelle: Statistisches Amt für Hamburg und Schleswig-Holstein

**539. Unternehmensinsolvenzen nach Wirtschaftsbereichen**

Jahr	insgesamt	davon nach Wirtschaftsbereichen						
		Verarbeitendes Gewerbe	Bau- gewerbe	Handel	Gast- gewerbe	Verkehr und Nachrichten- übermittlung	Dienst- leistungen	unbekannt
2005	89	10	19	17	9	2	31	1
2007	63	3	11	16	13	2	17	1
2008	100	5	26	13	8	5	25	18
2009	105	6	18	13	11	15	26	16
2010	94	3	14	14	10	11	28	14
2011	96	5	19	22	9	9	19	13
2012	79	4	14	18	7	12	18	6
2013	58	2	13	6	5	7	16	9
2014	74	11	12	7	7	8	20	9
2015	38	-	4	3	8	2	14	7
2016	59	5	15	7	8	7	11	6
2017	65	2	14	11	4	6	21	7
2018	48	-	10	9	6	5	10	8
2019	51	3	11	8	13	-	15	1

Quelle: Statistisches Amt für Hamburg und Schleswig-Holstein

**540. Ausgewählte Daten des Verarbeitenden Gewerbes <sup>1</sup>**

Jahr	Betriebe <sup>2</sup>	Be- schäftigte <sup>2</sup>	Arbeiter- stunden	Bruttolohn- und -gehalts- summe	Umsatz		
					insgesamt		darunter im Ausland
					in 1.000	in 1.000 Euro	Anteil in %
2006	39	9.155	15.019	392.420	2.691.459	1.252.297	46,5
2007	43	9.242	15.282	404.496	2.287.966	1.429.577	62,5
2008	42	9.536	15.772	425.142	2.872.764	1.872.255	65,2
2009	38	9.079	14.917	408.363	2.864.145	2.279.643	79,6
2010	38	8.908	14.472	402.418	3.008.621	2.064.889	68,6
2011	39	8.922	14.741	424.884	2.104.412	1.374.156	65,3
2012	35	8.735	14.334	438.038	1.971.975	1.212.415	61,5
2013	36	9.187	14.852	451.363	2.335.335	1.670.509	71,5
2014	39	9.454	15.304	498.725	3.548.255	2.436.881	68,7
2015	39	9.528	14.782	542.185	2.747.041	1.698.043	61,8
2016	36	9.391	14.803	552.966	3.060.336	1.664.202	54,4
2017	38	9.725	15.272	586.189	2.926.814	1.828.015	62,5
2018	37	10.034	15.703	624.517	2.517.697	1.686.034	67,0
2019	37	10.571	16.406	677.885	2.321.754	1.397.682	60,2

Quelle: Statistisches Amt für Hamburg und Schleswig-Holstein

<sup>1</sup> nur Betriebe mit im Allgemeinen 50 und mehr Beschäftigten und monatlicher Berichtspflicht<sup>2</sup> im Jahresdurchschnitt**541. Investitionen in den Betrieben des Verarbeitenden Gewerbes**

Jahr	Betriebe <sup>1</sup>	Be- schäftigte	Investitionen			
			insgesamt	davon		je Be- schäftigten
				Gebäude und Grundstücke	Maschinen und Betriebs- ausstattung	
am 30.09. des Jahres			1.000 Euro		Euro	
2000	101	14.479	59.415	7.428	51.987	4.104
2001	96	14.222	90.843	24.930	65.913	6.388
2002	92	13.187	69.340	12.773	56.567	5.258
2003	86	11.558	45.315	7.860	37.454	3.921
2004	86	11.048	57.914	4.660	53.255	5.242
2005	81	10.457	49.175	6.474	42.699	4.702
2006	82	10.259	49.599	5.002	44.597	4.835
2007	85	10.446	61.190	2.677	58.513	5.858
2008	86	10.734	103.557	6.848	96.709	9.648
2009	79	9.828	72.365	26.737	45.628	7.363
2010	81	10.004	41.085	3.424	37.661	4.107
2011	73	9.745	51.405	9.865	41.540	5.275
2012	69	9.823	56.299	10.159	46.140	5.731
2013	73	10.368	55.135	4.887	50.248	5.318
2014	72	10.579	51.353	4.944	46.408	4.854
2015	73	10.430	73.150	20.240	52.911	7.013
2016	72	10.582	83.625	6.390	77.234	7.903
2017	80	10.936	74.396	11.716	62.680	6.803
2018	79	11.359	90.295	22.053	68.242	7.949

Quelle: Statistisches Amt für Hamburg und Schleswig-Holstein

<sup>1</sup> nur Betriebe mit im Allgemeinen 20 und mehr Beschäftigten

542. Ausgewählte Daten des Baugewerbes

Jahr	Bauhauptgewerbe am 30.06 des Jahres Ergebnisse der Ergänzungserhebung			Ausbaugewerbe am 30.06. des Jahres (Betriebe von Unternehmen mit 10 und mehr Beschäftigten)		
	Betriebe	Beschäftigte	baugewerblicher Jahresumsatz in 1.000 Euro	Betriebe	Beschäftigte	baugewerblicher Jahresumsatz in 1.000 Euro
1990	151	2.880	224.472	80	2.128	135.992
1991	160	2.906	234.838	85	2.240	136.114
1992	166	2.924	240.712	82	2.146	149.802
1993	158	3.048	260.388	83	2.125	138.265
1994	154	3.064	243.958	83	2.161	160.239
1995	166	2.936	193.296	86	2.298	190.270
1996	129	2.343	157.678	90	2.305	175.267
1997	132	2.064	185.447	97	2.311	182.833
1998	131	1.891	166.094	95	2.190	154.167
1999	118	1.679	157.074	85	1.953	155.238
2000	117	1.574	130.788	83	1.878	157.911
2001	112	1.370	115.770	84	1.831	134.621
2002	108	1.263	116.497	78	1.580	117.107
2003	96	1.128	68.992	69	1.403	102.682
2004	85	801	65.844	64	1.261	99.916
2005	74	724	57.488	56	1.142	97.775
2006	77	718	62.812	55	1.106	79.967
2007	74	725	50.712	47	978	80.606
2008	65	679	48.798	46	972	90.062
2009	63	706	69.206	43	951	83.908
2010	60	665	47.877	42	957	85.689
2011	61	728	67.836	42	1.041	97.185
2012	56	752	68.467	42	1.041	95.011
2013	62	776	63.901	41	1.052	97.910
2014	53	794	83.697	41	1.069	112.213
2015	59	841	84.491	40	1.148	89.762
2016	74	870	104.993	36	1.118	200.754 <sup>1</sup>
2017	72	891	106.473	72 <sup>1</sup>	1.827 <sup>1</sup>	202.120
2018	78	930	136.394	74	1.885	203.808
2019	105	1.219	...	77	1.927	...

Quelle: Statistisches Amt für Hamburg und Schleswig-Holstein

<sup>1</sup> Die Erhöhung resultiert aus einem umfangreichen Registerabgleich.

Grafik 510. Anzahl der Betriebe des Bauhaupt- und Ausbaugewerbe

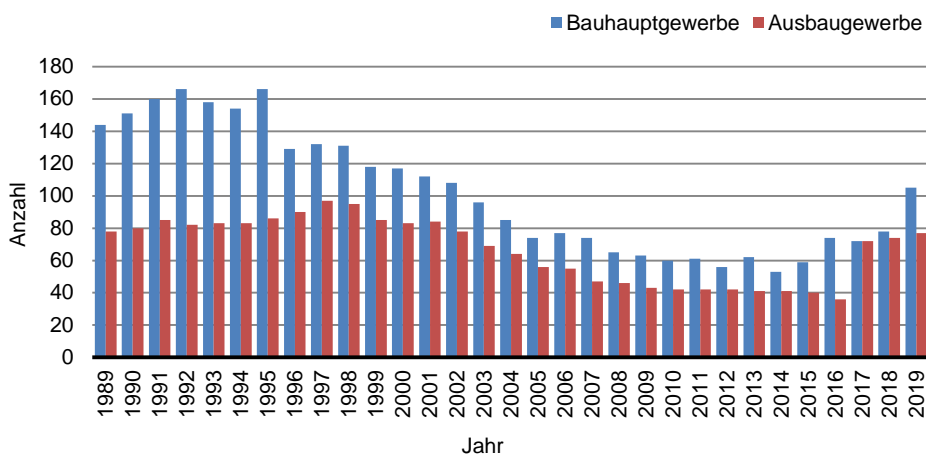

**543. Baugewerblicher Umsatz von Unternehmen mit 20 und mehr Beschäftigten**

Jahr	Jahresumsatz insgesamt	davon im					
		Wohnungsbau		gewerblicher und industrieller Bau <sup>1</sup>		öffentlicher- und Verkehrsbau	
		in 1.000 Euro	in % von 1	in 1.000 Euro	in % von 1	in 1.000 Euro	in % von 1
		1	2	3	4	5	6
2000	95.242	12.916	13,6	33.618	35,3	48.708	51,1
2001	74.872	9.979	13,3	32.796	43,8	32.097	42,9
2002	65.261	6.862	10,5	34.953	53,6	23.446	35,9
2003	52.953	5.592	10,6	22.203	41,9	25.158	47,5
2004	40.109	5.413	13,5	12.372	30,8	22.324	55,7
2005	31.574	4.030	12,8	13.306	42,1	14.238	45,1
2006	31.755	4.300	13,5	16.992	53,5	10.463	32,9
2007	36.154	5.158	14,3	13.016	36,0	17.980	49,7
2008	30.410	7.782	25,6	14.427	47,4	8.201	27,0
2009	50.305	17.200	34,2	25.544	50,8	7.561	15,0
2010	25.780	7.100	27,5	12.079	46,9	6.601	25,6
2011	43.793	10.281	23,5	20.978	47,9	12.534	28,6
2012	41.367	7.855	19,0	24.393	59,0	9.119	22,0
2013	41.390	10.915	26,4	23.828	57,6	6.647	16,1
2014	59.851	16.965	28,3	34.503	57,6	8.383	14,0
2015	52.481	13.804	26,3	29.652	56,5	9.024	17,2
2016	71.411	22.999	32,2	38.342	53,7	10.071	14,1
2017	68.985	17.410	25,2	40.171	58,2	11.403	16,5
2018	67.736	20.761	30,6	32.513	48,0	14.460	21,3
2019	89.058	21.558	24,2	51.125	57,4	16.374	18,4

Quelle: Statistisches Landesamt Schleswig-Holstein

<sup>1</sup> inklusive Landwirtschaftsbau**544. Die Kieler Handwerksbetriebe nach Handwerksgruppen - 2018**

Handwerksgruppe	Betriebe insgesamt	davon			
		zulassungspflichtige Handwerke		zulassungsfreie Handwerke	
		abs.	in %	abs.	in %
Bauhandwerk	349	220	63,0	129	37,0
Metallhandwerk	384	365	95,1	19	4,9
Holzhandwerk	76	47	61,8	29	38,2
Bekleidung	76	-	0,0	76	100,0
Nahrungsmittelhandwerke	40	37	92,5	3	7,5
Gesundheits-, Körperpflege-, und Reinigungshandwerke	371	239	64,4	132	35,6
Glas-, Papier- und sonstige Handwerke	114	10	8,8	104	91,2
<b>Handwerksbetriebe insg.</b>	<b>1.410</b>	<b>918</b>	<b>65,1</b>	<b>492</b>	<b>34,9</b>
zudem handwerksähnliche Gewerbebetriebe <sup>1</sup>	286	x	x	x	x

Quelle: Handwerkskammer Lübeck

<sup>1</sup> inklusive der Betriebe mit einfachen Tätigkeiten

**545. Handwerksbetriebe in der Landeshauptstadt Kiel**

Jahr	Betriebe insgesamt	davon		
		zulassungs- pflichtige Handwerke	zulassungs- freie Handwerke	handwerks- ähnliche Gewerbe- betriebe <sup>1</sup>
2001	1.516		zusammen 1.159	357
2002	1.496		zusammen 1.153	343
2003	1.495		zusammen 1.148	347
2004	1.576	1.010	235	331
2005	1.602	998	288	316
2006	1.642	996	325	321
2007	1.641	997	349	295
2008	1.651	987	373	291
2009	1.688	992	395	301
2010	1.652	976	373	303
2011	1.616	972	371	273
2012	1.663	949	436	278
2013	1.682	949	455	278
2014	1.684	952	469	263
2015	1.687	952	465	270
2016	1.694	949	474	271
2017	1.689	938	474	277
2018	1.728	927	509	292

Quelle: Handwerkskammer Lübeck

<sup>1</sup> inklusive der Betriebe mit einfachen Tätigkeiten**546. Auszubildende im Handwerk**

Jahr	insgesamt	davon				darunter	
		männlich		weiblich		im 1. Lehrjahr	Ausländer/- innen
		abs.	in %	abs.	in %		
2001	1.395	998	71,5	397	28,5	449	77
2002	1.294	897	69,3	397	30,7	449	77
2003	1.309	937	71,6	372	28,4	413	64
2004	1.285	923	71,8	362	28,2	392	52
2005	1.277	900	70,5	377	29,5	399	50
2006	1.271	905	71,2	366	28,8	399	37
2007	1.325	915	69,1	410	30,9	475	36
2008	1.349	934	69,2	415	30,8	511	35
2009	1.373	928	67,6	445	32,4	521	53
2010	1.417	952	67,2	465	32,8	509	49
2011	1.349	900	66,7	449	33,3	479	40
2012	1.377	920	66,8	457	33,2	531	44
2013	1.339	895	66,8	444	33,2	477	47
2014	1.315	900	68,4	415	31,6	451	53
2015	1.252	878	70,1	374	29,9	459	56
2016	1.214	888	73,1	326	26,9	468	72
2017	1.231	910	73,9	321	26,1	446	116
2018	1.202	922	76,7	280	23,3	427	144
2019	1.209	...	...	...	...	455	...

Quelle: Handwerkskammer Lübeck

---

# Kapitel 6: Fremdenverkehr

---

## Erklärungen und Definitionen

### **Beherbergungsstätten**

Beherbergungsstätten sind Einrichtungen (Hotels, Pensionen u. ä.) für die vorübergehende Beherbergung von Gästen mit zehn und mehr Betten.

### **Bettenauslastung**

Die Bettenauslastung ist das Verhältnis der tatsächlichen Übernachtungen zu den möglichen Übernachtungen innerhalb des Berichtszeitraums (hier: binnen eines Jahres).

### **Durchschnittlicher Aufenthalt**

Die durchschnittliche Aufenthaltsdauer in Tagen gibt das Verhältnis von Gästen zu den Übernachtungen in Tagen an.  
(Übernachtungen/Gäste)



## 601. Gäste und Übernachtungen

Zeitraum <sup>1</sup>	Gäste/Ankünfte <sup>2</sup>	Übernachtungen <sup>2</sup>	durchschnittliche Aufenthaltsdauer in Tagen
Sommerhalbjahr 1991	122.883	254.522	2,07
Winterhalbjahr 1991/92	90.016	181.349	2,01
Sommerhalbjahr 1992	116.379	253.281	2,18
Winterhalbjahr 1992/93	78.838	158.918	2,02
Sommerhalbjahr 1993	110.619	236.326	2,14
Winterhalbjahr 1993/94	75.409	159.882	2,12
Sommerhalbjahr 1994	112.358	239.034	2,13
Winterhalbjahr 1994/95	78.842	176.584	2,24
Sommerhalbjahr 1995	116.638	255.216	2,19
Winterhalbjahr 1995/96	82.325	173.438	2,11
Sommerhalbjahr 1996	115.688	239.727	2,07
Winterhalbjahr 1996/97	83.858	159.837	1,91
Sommerhalbjahr 1997	121.593	236.839	1,95
Winterhalbjahr 1997/98	87.329	164.462	1,88
Sommerhalbjahr 1998	122.024	237.800	1,95
Winterhalbjahr 1998/99	87.092	157.255	1,81
Sommerhalbjahr 1999	121.806	232.623	1,91
Winterhalbjahr 1999/2000	92.012	162.664	1,77
Sommerhalbjahr 2000	127.159	247.603	1,95
Winterhalbjahr 2000/2001	91.383	170.499	1,87
Sommerhalbjahr 2001	132.011	250.058	1,89
Winterhalbjahr 2001/2002	94.376	172.083	1,82
Sommerhalbjahr 2002	130.211	248.723	1,91
Winterhalbjahr 2002/2003	91.230	167.402	1,83
Sommerhalbjahr 2003	132.592	260.399	1,96
Winterhalbjahr 2003/2004	88.636	171.878	1,94
Sommerhalbjahr 2004	128.829	256.136	1,99
Winterhalbjahr 2004/2005	88.352	165.605	1,87
Sommerhalbjahr 2005	147.214	296.234	2,01
Winterhalbjahr 2005/2006	90.977	173.557	1,91
Sommerhalbjahr 2006	149.661	296.570	1,98
Winterhalbjahr 2006/2007	101.985	194.161	1,90
Sommerhalbjahr 2007	150.391	287.538	1,91
Winterhalbjahr 2007/2008	103.413	195.186	1,89
Sommerhalbjahr 2008	155.195	303.210	1,95
Winterhalbjahr 2008/2009	91.934	184.459	2,01
Sommerhalbjahr 2009	157.999	304.736	1,93
Winterhalbjahr 2009/2010	100.476	186.844	1,86
Sommerhalbjahr 2010	169.323	328.434	1,94
Winterhalbjahr 2010/2011	109.241	209.573	1,92
Sommerhalbjahr 2011	185.648	350.090	1,89
Winterhalbjahr 2011/2012	112.498	216.579	1,93
Sommerhalbjahr 2012	187.665	357.911	1,91
Winterhalbjahr 2012/2013	115.804	226.757	1,96
Sommerhalbjahr 2013	191.442	380.578	1,99
Winterhalbjahr 2013/2014	126.106	256.328	2,03
Sommerhalbjahr 2014	197.935	387.917	1,96
Winterhalbjahr 2014/2015	131.496	267.804	2,04
Sommerhalbjahr 2015	207.055	407.366	1,97
Winterhalbjahr 2015/2016	136.701	265.111	1,94
Sommerhalbjahr 2016	215.271	405.897	1,89
Winterhalbjahr 2016/2017	140.382	277.684	1,99
Sommerhalbjahr 2017	214.514	432.753	2,01
Winterhalbjahr 2017/2018	148.248	314.426	2,00
Sommerhalbjahr 2018	234.519	480.515	2,01
Winterhalbjahr 2018/2019	157.853	343.779	2,20
Sommerhalbjahr 2019	254.717	515.806	2,03

Quelle: Statistisches Amt für Hamburg und Schleswig-Holstein

<sup>1</sup> Sommerhalbjahr vom 01.05. - 31.10., Winterhalbjahr vom 01.11. - 30.04<sup>2</sup> bis 2011 in Beherbergungsstätten mit 9 und mehr Betten, seit 2012 mit 10 und mehr Betten

**602. Gäste und Übernachtungen nach Herkunft <sup>1</sup>**

Jahr	insgesamt		davon aus							
	Ankünfte	Über- nachtungen	Deutschland				Ausland			
			Ankünfte		Über- nachtungen		Ankünfte		Über- nachtungen	
			absolut	in % von 1	absolut	in % von 2	absolut	in % von 1	absolut	in % von 2
1	2	3	4	5	6	7	8	9	10	
1990	202.376	422.564	151.133	74,7	317.585	75,2	51.243	25,3	104.979	24,8
1991	212.899	435.871	156.555	73,5	325.014	74,6	56.344	26,5	110.857	25,4
1992	195.217	412.199	152.008	77,9	327.185	79,4	43.209	22,1	85.014	20,6
1993	186.028	396.208	145.866	78,4	309.802	78,2	40.162	21,6	86.406	21,8
1994	191.200	415.618	150.444	78,7	335.032	80,6	40.756	21,3	80.586	19,4
1995	198.963	428.654	157.017	78,9	350.379	81,7	41.946	21,1	78.275	18,3
1996	196.157	413.265	158.733	80,9	338.088	81,8	37.424	19,1	75.177	18,2
1997	207.760	394.381	160.057	77,0	318.371	80,7	47.703	23,0	76.010	19,3
1998	211.055	400.419	161.886	76,7	315.525	78,8	49.169	23,3	84.894	21,2
1999	208.408	391.321	164.343	78,9	314.035	80,2	44.065	21,1	77.286	19,8
2000	219.539	413.956	171.141	78,0	330.053	79,7	48.398	22,0	83.903	20,3
2001	225.226	423.199	173.673	77,1	333.873	78,9	51.553	22,9	89.326	21,1
2002	222.766	418.587	172.227	77,3	333.253	79,6	50.539	22,7	85.334	20,4
2003	226.591	431.109	177.828	78,5	342.651	79,5	48.763	21,5	88.458	20,5
2004	213.866	424.026	172.189	80,5	343.695	81,1	41.677	19,5	80.331	18,9
2005	235.328	457.744	194.443	82,6	383.301	83,7	40.885	17,4	74.443	16,3
2006	243.204	476.113	200.516	82,4	395.625	83,1	42.688	17,6	80.488	16,9
2007	252.785	480.216	202.371	80,1	385.926	80,4	50.414	19,9	94.290	19,6
2008	255.474	497.475	204.676	80,1	395.207	79,4	50.798	19,9	102.268	20,6
2009	252.449	487.878	208.456	82,6	403.248	82,7	43.993	17,4	84.630	17,3
2010	272.288	521.914	220.680	81,0	423.753	81,2	51.608	19,0	98.161	18,8
2011	296.344	563.960	243.630	82,2	463.791	82,2	52.714	17,8	100.169	17,8
2012	304.074	581.157	246.360	81,0	469.861	80,8	57.714	19,0	111.296	19,2
2013	307.270	608.551	244.400	79,5	474.349	77,9	62.870	20,5	134.202	22,1
2014	328.786	652.875	260.652	79,3	500.750	76,7	68.134	20,7	152.125	23,3
2015	339.538	674.980	268.617	79,1	514.857	76,3	70.921	20,9	160.123	23,7
2016	353.102	668.141	285.598	80,9	527.308	78,9	67.504	19,1	140.833	21,1
2017	357.376	727.034	289.839	81,1	574.058	79,0	67.537	18,9	152.976	21,0
2018	385.648	805.038	315.931	81,9	644.623	80,1	69.717	18,1	160.415	19,9
2019	412.970	866.065	340.959	82,6	696.231	80,4	72.011	17,4	169.834	19,6

Quelle: Statistisches Amt für Hamburg und Schleswig-Holstein

<sup>1</sup> bis 2011 in Beherbergungsstätten mit 9 und mehr Betten, seit 2012 mit 10 und mehr Betten

**Grafik 601. Anzahl der Ankünfte im Fremdenverkehr**

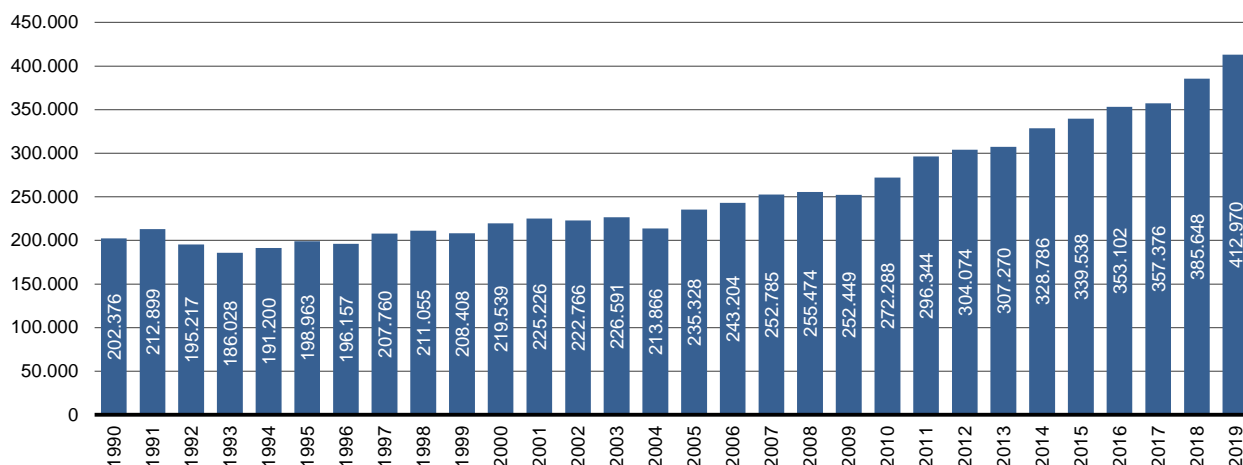

603. Ankünfte, Übernachtungen und Aufenthaltsdauer der Gäste nach Monat und Jahr <sup>1</sup>

Jahr	Monat	Ankünfte		Übernachtungen		durchschnittliche Aufenthaltsdauer in Tagen
		insgesamt	Veränderung zum Vorjahresmonat	insgesamt	Veränderung zum Vorjahresmonat	
		absolut	in %	absolut	in %	
2016	Januar	16.905	1,8	34.647	3,8	2,05
	Februar	21.862	12,0	40.406	-1,3	1,85
	März	22.764	-2,0	46.846	-8,9	2,06
	April	25.277	6,5	48.765	-0,2	1,93
	Mai	32.164	-1,3	60.357	-6,6	1,88
	Juni	35.449	-0,3	68.233	-4,0	1,92
	Juli	45.491	10,9	79.893	1,6	1,76
	August	39.295	0,9	75.606	-0,5	1,92
	September	34.198	10,3	64.834	4,1	1,90
	Oktober	28.674	2,6	56.974	4,0	1,99
	November	25.745	1,4	47.601	-2,3	1,85
	Dezember	25.376	3,5	46.315	1,3	1,83
2017	Januar	17.835	1,8	35.192	3,8	1,97
	Februar	20.708	12,0	40.392	-1,3	1,95
	März	24.786	-2,0	54.481	-8,9	2,20
	April	25.932	6,5	53.703	-0,2	2,07
	Mai	32.034	-1,3	63.650	-6,6	1,99
	Juni	37.210	-0,3	75.087	-4,0	2,02
	Juli	44.062	10,9	84.367	1,6	1,91
	August	39.048	0,9	79.222	-0,5	2,03
	September	34.818	10,3	71.119	4,1	2,04
	Oktober	27.342	2,6	59.308	4,0	2,17
	November	26.020	1,4	55.123	-2,3	2,12
	Dezember	27.471	3,5	54.083	1,3	1,97
2018	Januar	19.219	7,8	42.934	7,8	2,20
	Februar	22.844	10,3	49.039	9,1	2,20
	März	26.017	5,0	56.228	7,5	2,20
	April	26.677	2,5	57.019	6,1	2,20
	Mai	37.489	16,9	79.752	8,9	2,20
	Juni	41.664	11,9	83.974	9,6	2,10
	Juli	46.488	6,4	88.945	8,9	2,10
	August	43.268	10,0	85.617	9,0	2,10
	September	35.605	2,2	76.572	8,1	2,10
	Oktober	30.005	9,5	65.655	8,3	2,10
	November	28.202	8,4	59.823	8,3	2,10
	Dezember	28.297	3,0	59.830	7,9	2,10
2019	Januar	20.678	7,6	47.525	10,7	2,30
	Februar	24.416	6,9	53.687	9,5	2,20
	März	27.664	6,3	61.608	9,6	2,23
	April	28.596	7,2	61.296	7,5	2,14
	Mai	40.965	9,3	82.098	2,9	2,00
	Juni	45.798	9,9	91.590	9,1	2,00
	Juli	49.741	7,0	97.177	9,3	1,95
	August	48.473	12,0	95.681	11,8	1,97
	September	38.443	8,0	79.539	3,9	2,07
	Oktober	31.297	4,3	69.721	6,2	2,23
	November	29.291	3,9	67.184	12,3	2,29
	Dezember	27.895	-1,4	59.190	-1,1	2,12

Quelle: Statistisches Amt für Hamburg und Schleswig-Holstein - monatliche Meldungen

<sup>1</sup> in Beherbergungsstätten mit 10 und mehr Betten (seit 2012)

Anmerkung: Die Summe der monatlichen Werte kann aufgrund fehlender Korrekturmeldungen vom Jahresergebnis abweichen.

**Grafik 602.** Anzahl der Übernachtungen im Fremdenverkehr

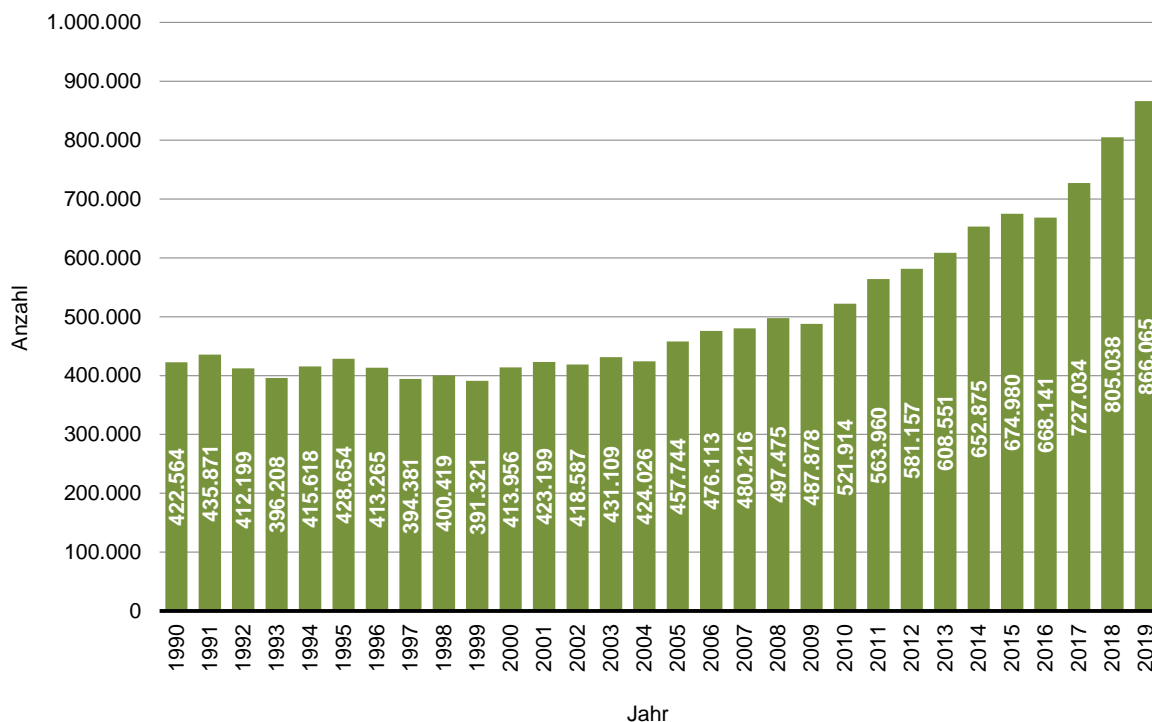

**Grafik 603.** Anteil der Ausländer/innen am Fremdenverkehr in Prozent

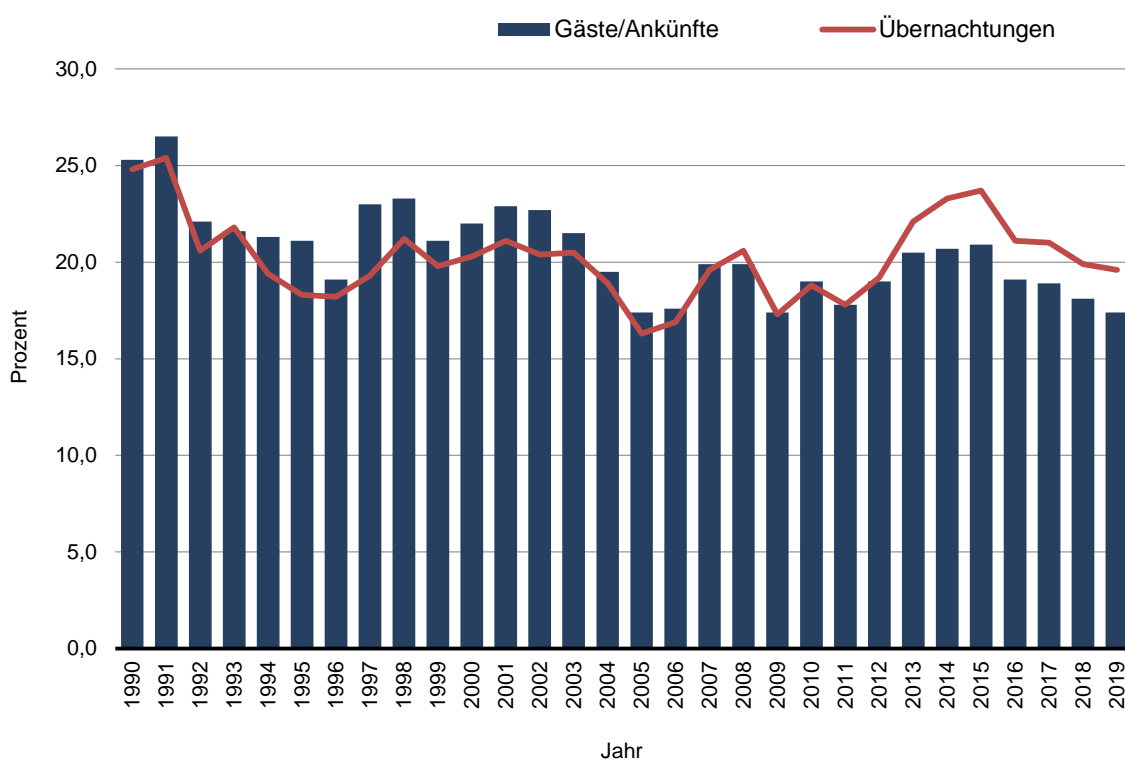

604. Gäste und Übernachtungen nach Herkunftsland <sup>1</sup>

Herkunftsland	2019			2018			2017		
	Ankünfte	Über- nachtungen	Aufenthalt in Tagen	Ankünfte	Über- nachtungen	Aufenthalt in Tagen	Ankünfte	Über- nachtungen	Aufenthalt in Tagen
<b>Deutschland</b>	<b>340.959</b>	<b>696.231</b>	<b>2,04</b>	<b>315.931</b>	<b>644.623</b>	<b>2,04</b>	<b>289.839</b>	<b>574.058</b>	<b>1,98</b>
Belgien	1.723	2.417	1,40	1.253	1.752	1,40	1.345	2.058	1,53
Bulgarien	152	422	2,78	190	503	2,65	199	997	5,01
Dänemark	18.992	32.703	1,72	19.337	33.101	1,71	19.149	32.698	1,71
Estland	145	479	3,30	176	3.294	18,72	113	339	3,00
Finnland	683	1.627	2,38	687	1.218	1,77	668	1.171	1,75
Frankreich	2.121	4.061	1,91	2.018	3.755	1,86	1.983	5.261	2,65
Griechenland	176	1.643	9,34	159	1.804	11,35	166	1.340	8,07
Großbritannien	2.902	6.348	2,19	2.631	5.519	2,10	2.296	4.925	2,15
Irland	318	3.329	10,47	162	386	2,38	226	416	1,84
Island	116	202	1,74	72	119	1,65	97	196	2,02
Italien	1.647	3.478	2,11	1.483	4.254	2,87	1.397	3.285	2,35
Kroatien	125	445	3,56	69	149	2,16	71	267	3,76
Lettland	266	385	1,45	142	195	1,37	130	177	1,36
Litauen	496	1.174	2,37	538	711	1,32	502	644	1,28
Luxemburg	439	722	1,64	325	478	1,47	301	465	1,54
Malta	106	135	1,27	27	31	1,15	44	44	1,00
Niederlande	4.480	6.618	1,48	4.329	6.226	1,44	4.128	6.327	1,53
Norwegen	7.454	11.415	1,53	7.939	11.041	1,39	8.095	11.122	1,37
Österreich	3.091	6.946	2,25	2.885	7.449	2,58	2.410	4.782	1,98
Polen	1.848	12.706	6,88	1.580	10.034	6,35	1.446	8.476	5,86
Portugal	178	347	1,95	299	6.274	20,98	349	10.359	29,68
Rumänien	532	3.170	5,96	474	2.197	4,64	481	1.308	2,72
Russland	721	3.078	4,27	661	4.422	6,69	710	2.554	3,60
Schweden	6.103	10.058	1,65	5.910	9.373	1,59	6.159	10.060	1,63
Schweiz	4.487	7.990	1,78	3.932	7.357	1,87	3.936	7.145	1,82
Slowakei	140	744	5,31	151	350	2,32	95	196	2,06
Slowenien	117	326	2,79	63	152	2,41	97	176	1,81
Spanien	1.105	2.494	2,26	924	2.055	2,22	954	2.084	2,18
Tschechien	517	1.354	2,62	411	853	2,08	356	1.238	3,48
Türkei	289	1.240	4,29	332	1.116	3,36	307	1.508	4,91
Ukraine	253	955	3,77	199	838	4,21	257	645	2,51
Ungarn	245	1.043	4,26	252	1.318	5,23	233	936	4,02
Zypern	41	85	2,07	28	58	2,07	13	27	2,08
<b>europ. Ausland insg.</b>	<b>519</b>	<b>3.386</b>	<b>6,52</b>	<b>59.638</b>	<b>128.382</b>	<b>2,15</b>	<b>59.000</b>	<b>123.893</b>	<b>2,10</b>
Südafrika	122	314	2,57	119	319	2,68	119	319	2,68
<b>Afrika insg.</b>	<b>417</b>	<b>2.223</b>	<b>5,33</b>	<b>653</b>	<b>5.838</b>	<b>8,94</b>	<b>653</b>	<b>5.838</b>	<b>8,94</b>
Arab. Golfstaaten	409	4.521	11,05	352	3.452	9,81	360	2.136	5,93
China	529	2.252	4,26	679	2.884	4,25	476	1.881	3,95
Indien	316	2.171	6,87	179	824	4,60	234	1.559	6,66
Israel	569	2.673	4,70	460	1.737	3,78	310	1.146	3,70
Japan	353	1.457	4,13	375	2.063	5,50	447	1.584	3,54
Südkorea	88	327	3,72	166	450	2,71	116	616	5,31
Taiwan	66	78	1,18	33	98	2,97	63	232	3,68
<b>Asien insg.</b>	<b>3.003</b>	<b>18.028</b>	<b>6,00</b>	<b>2.244</b>	<b>11.508</b>	<b>5,13</b>	<b>2.697</b>	<b>12.350</b>	<b>4,58</b>
Kanada	344	907	2,64	316	739	2,34	255	821	3,22
USA	2.378	6.415	2,70	2.151	5.428	2,52	2.276	5.357	2,35
Brasilien	333	765	2,30	568	970	1,71	236	544	2,31
Mittelamerika und Karibik	194	561	2,89	321	827	2,58	88	238	2,70
<b>Amerika insg.</b>	<b>3.612</b>	<b>9.663</b>	<b>2,68</b>	<b>3.356</b>	<b>7.964</b>	<b>2,37</b>	<b>3.130</b>	<b>7.630</b>	<b>2,44</b>
Australien	451	1.133	2,51	401	931	2,32	356	754	2,12
Neuseeland/Ozeanien	113	225	1,99	87	357	4,10	58	148	2,55
<b>Australien insg.</b>	<b>564</b>	<b>1.358</b>	<b>2,41</b>	<b>488</b>	<b>1.288</b>	<b>2,64</b>	<b>414</b>	<b>902</b>	<b>2,18</b>
ohne Angaben	1.572	2.866	1,82	2.374	3.551	1,50	1.645	2.343	1,42
<b>Gesamtsumme</b>	<b>412.970</b>	<b>866.065</b>	<b>2,10</b>	<b>385.648</b>	<b>805.038</b>	<b>2,09</b>	<b>357.376</b>	<b>727.034</b>	<b>2,03</b>

Quelle: Statistisches Amt für Hamburg und Schleswig-Holstein

<sup>1</sup> in Beherbergungsstätten mit 10 und mehr Betten

**605. Durchschnittlicher Aufenthalt**

Jahr	davon		
	Gesamt	Deutsche	Ausländer
		in Tagen	
2000	1,89	1,93	1,73
2001	1,88	1,92	1,73
2002	1,88	1,93	1,69
2003	1,90	1,93	1,81
2004	1,98	2,00	1,93
2005	1,95	1,97	1,82
2006	1,96	1,97	1,89
2007	1,90	1,91	1,87
2008	1,95	1,93	2,01
2009	1,93	1,93	1,92
2010	1,92	1,92	1,90
2011	1,90	1,90	1,90
2012	1,91	1,91	1,93
2013	1,98	1,94	2,13
2014	1,99	1,92	2,23
2015	1,99	1,92	2,26
2016	1,89	1,84	2,09
2017	1,99	1,98	2,27
2018	2,09	2,04	2,26
2019	2,10	2,04	2,36

**Grafik 604.**  
Hotelaufenthalt in Tagen

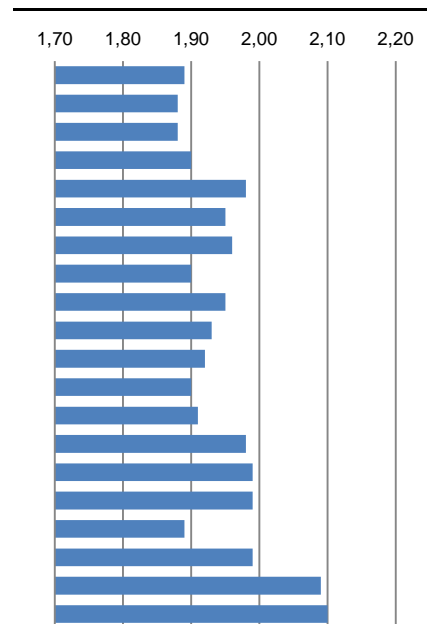

Quelle: Statistisches Amt für Hamburg und Schleswig-Holstein

**606. Beherbergungskapazitäten**

Jahr	Anzahl der Betriebe <sup>1</sup>	Anzahl der Betten	jährliche Bettenauslastung	zudem: Campingplätze
	abs.	abs.	in %	abs.
2000	37	2.819	41,1	1
2001	36	2.809	40,8	1
2002	38	2.844	41,5	1
2003	41	3.344	34,7	1
2004	39	3.271	38,3	1
2005	41	3.326	39,2	1
2006	41	3.408	38,6	1
2007	40	3.391	40,2	1
2008	41	3.339	40,0	2
2009	41	3.520	40,6	2
2010	49	4.019	38,4	2
2011	50	4.101	38,8	2
2012	48	4.157	40,1	2
2013	47	4.171	42,9	2
2014	48	4.199	44,0	2
2015	47	4.189	44,1	2
2016	45	4.290	46,4	2
2017	45	4.429	49,8	2
2018	47	4.763	46,3	2
2019	49	4.998	47,5	2

**Grafik 605.**  
Hotelbettenauslastung in %

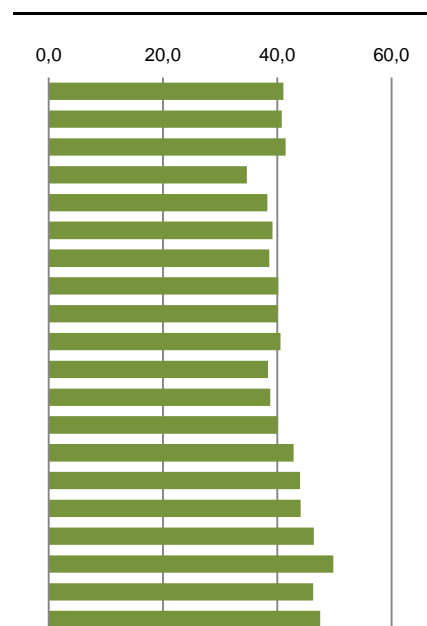

Quelle: Statistisches Amt für Hamburg und Schleswig-Holstein

<sup>1</sup> bis 2011 in Beherbergungsstätten mit 9 und mehr Betten, seit 2012 mit 10 und mehr Betten, Stand: 01.07. des Jahres

---

# Kapitel 7: Hafen und Verkehr

---

## Erklärungen und Definitionen

### **Bruttoreaumzahl (BRZ) / Nettoreaumzahl (NRZ)**

Die Bruttoreaumzahl (BRZ) ist eine Maßeinheit, die zur Vermessung von Schiffen verwendet wird. Die Bruttoreaumzahl wird bei Schiffen ab einer Länge von 24 m verwendet und ersetzt die früher verwendete Maßeinheit Bruttoregistertonne. Die BRZ ist wie die Nettoreaumzahl (NRZ) eine dimensionslose Vergleichszahl.

### **Fahrzeugbestand**

Seit 2008 die tatsächlich zugelassenen Fahrzeuge mit einem amtlichen Kennzeichen.

### **Güterumschlag**

Das Gewicht der beförderten Güter als Bruttogewicht, ohne etwaig verwendete Container oder sonstige Ladehilfsmittel.

### **Flugbewegungen**

Anzahl der Starts und Landungen von Flugzeugen oder Hubschraubern.

### **Wagenkilometer**

Zahl der Kilometer, die Fahrzeuge im Einsatz für die Personenbeförderung zurückgelegt haben.



**701. Güterumschlag nach Verkehrsart im Kieler Hafen in 1.000 to.**

Güterumschlag in 1.000 to.	Jahr								
	2005	2010	2013	2014	2015	2016	2017	2018	2019
<b>Güterumschlag gesamt</b>									
Insgesamt	4.738,2	5.798,1	6.323,0	6.426,8	6.155,0	6.479,7	7.407,3	7.146,7	7.007,3
dav. Einfuhr	2.760,4	3.335,9	3.431,5	3.693,2	3.498,0	3.824,8	4.620,0	4.477,0	4.387,7
dav. Ausfuhr	1.977,8	2.462,2	2.891,5	2.733,6	2.657,0	2.654,9	2.787,3	2.669,7	2.619,6
<b>darunter</b>									
<b>Auslandsverkehr</b>									
Insgesamt	4.464,3	5.510,0	5.828,6	6.099,9	5.823,7	6.142,5	6.951,5	6.642,6	6.841,1
dav. Einfuhr	2.544,9	3.126,8	3.084,0	3.429,1	3.229,0	3.536,5	4.228,9	3.995,9	4.285,3
dav. Ausfuhr	1.919,4	2.383,2	2.744,6	2.670,8	2.594,7	2.606,0	2.722,6	2.646,7	2.555,8
<b>Küstenverkehr</b>									
Insgesamt	51,9	37,8	99,0	154,1	16,7	104,1	42,9	39,1	29.468,0
dav. Einfuhr	50,4	27,0	89,6	151,3	10,2	95,5	37,3	33,0	14.492,0
dav. Ausfuhr	1,4	10,8	9,4	2,8	6,5	8,6	5,6	6,1	14.976,0
<b>Binnenverkehr</b>									
Insgesamt	222,0	250,4	395,5	172,9	314,6	233,1	412,9	464,9	136,9
dav. Einfuhr	165,0	182,2	257,9	112,9	258,8	192,9	353,8	448,1	88,0
dav. Ausfuhr	57,0	68,2	137,6	60,0	55,8	40,2	59,1	16,8	48,9
<b>darunter</b>									
<b>Massengut</b>									
Insgesamt	1.364,7	1.434,3	1.190,3	1.295,7	1.174,3	993,4	1.232,2	1.208,1	1.063,1
dav. Einfuhr	1.128,3	1.143,4	895,9	1.072,5	962,1	905,4	1.108,7	1.044,6	964,6
dav. Ausfuhr	236,4	290,9	294,4	223,2	212,2	88,0	123,5	163,5	98,5
<b>Sack- und Stückgut</b>									
Insgesamt	78,9	158,0	37,1	41,3	24,8	13,7	31,5	18,6	41,7
dav. Einfuhr	55,3	121,2	24,7	29,1	5,7	1,0	3,3	3,5	21,9
dav. Ausfuhr	23,6	36,8	12,4	12,2	19,1	12,7	28,2	15,1	19,8
<b>Fährverkehr</b>									
Insgesamt	3.294,5	4.205,9	5.095,7	5.089,8	4.955,9	5.472,6	6.143,7	5.920,0	5.902,7
dav. Einfuhr	1.576,8	2.071,3	2.511,0	2.591,6	2.530,2	2.918,4	3.508,0	3.428,9	3.401,3
dav. Ausfuhr	1.717,7	2.134,6	2.584,7	2.498,2	2.425,7	2.554,2	2.635,7	2.491,1	2.501,4

Quelle: Seehafen Kiel GmbH & Co. Kg

**Grafik 701. Güterumschlag im Kieler Hafen in 1.000 to.**

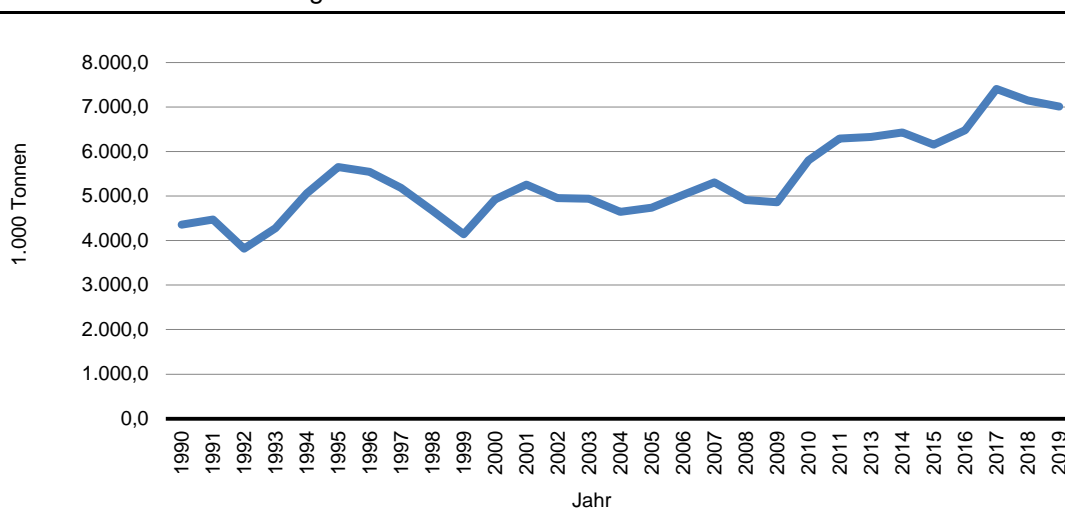

## 702. Fährverkehr im Kieler Hafen

Merkmal	Jahr								
	2005	2010	2013	2014	2015	2016	2017	2018	2019
<b>Passagiere</b>									
insgesamt	1.344.744	1.551.510	1.576.718	1.623.741	1.557.343	1.599.375	1.603.483	1.607.029	1.588.467
dav. Eingang	670.912	775.832	794.028	821.856	783.222	805.349	811.958	812.946	804.535
dav. Ausgang	673.832	775.678	782.690	801.885	774.121	794.026	791.525	794.083	783.932
<b>Passagier-PKW</b>									
insgesamt	172.614	173.910	193.459	185.410	181.025	179.244	188.703	188.609	184.904
dav. Eingang	85.367	87.337	96.181	94.445	91.453	90.275	95.188	95.439	93.737
dav. Ausgang	87.247	86.573	97.278	90.965	89.572	88.969	93.515	93.170	91.167
<b>PKW-Anhänger</b>									
insgesamt	5.716	8.090	6.899	7.560	8.559	8.325	8.386	12.606	14.860
dav. Eingang	2.585	3.822	3.269	3.705	4.577	4.278	4.138	6.188	7.119
dav. Ausgang	3.131	4.268	3.630	3.855	3.982	4.047	4.248	6.418	7.741
<b>Omnibusse</b>									
insgesamt	4.783	3.967	8.003	7.914	8.184	8.680	8.849	9.221	9.276
dav. Eingang	1.927	1.874	3.621	3.678	3.904	4.108	4.327	4.482	4.606
dav. Ausgang	2.856	2.093	4.382	4.236	4.280	4.572	4.522	4.739	4.670
<b>Lastkraftwagen</b>									
insgesamt	69.267	80.180	82.643	88.379	92.976	100.385	98.978	95.993	101.396
dav. Eingang	37.311	44.351	46.537	49.390	51.408	55.733	55.142	52.852	55.542
dav. Ausgang	31.956	35.829	36.106	38.989	41.568	44.652	43.836	43.141	45.854
<b>LKW-Anhänger/Trailer</b>									
insgesamt	75.779	109.434	83.651	78.504	73.946	76.097	84.889	79.081	74.635
dav. Eingang	39.022	55.773	38.933	37.907	36.460	36.903	40.203	38.054	36.263
dav. Ausgang	36.757	53.661	44.718	40.597	37.486	39.194	44.686	41.027	38.372
<b>Motorräder</b>									
insgesamt	7.652	4.294	5.410	6.014	6.154	6.307	6.449	11.510	12.212
dav. Eingang	3.820	2.252	2.799	3.173	3.034	3.255	3.241	6.004	6.248
dav. Ausgang	3.832	2.042	2.611	2.841	3.120	3.052	3.208	5.506	5.964
<b>Im- u. Exportfahrzeuge</b>									
insgesamt	22.691	25.109	26.695	22.300	26.149	29.670	33.242	34.004	25.214
dav. Eingang	615	2.097	3.983	3.329	8.189	9.761	12.498	14.372	12.462
dav. Ausgang	22.076	23.012	22.712	18.971	17.960	19.909	20.744	19.632	12.752
<b>Stückgut</b>									
insgesamt	1.931.046	2.394.853	2.990.508	3.020.065	2.961.221	3.094.301	4.009.412	3.843.611	3.848.157
dav. Eingang	899.236	1.136.638	1.441.562	1.526.855	1.509.585	1.576.856	2.416.182	2.370.247	2.341.984
dav. Ausgang	1.031.810	1.258.215	1.548.946	1.493.210	1.451.636	1.517.445	1.593.230	1.473.364	1.506.173
<b>Container in TEU</b>									
insgesamt	13.314	15.048	29.406	25.845	23.439	24.347	25.867	22.464	23.658
dav. Eingang	6.152	7.826	14.438	12.854	11.683	12.316	13.242	11.300	12.135
dav. Ausgang	7.162	7.222	14.968	12.991	11.756	12.031	12.625	11.164	11.523

Quelle: Seehafen Kiel GmbH &amp; Co.Kg

**703. Schiffsverkehr im Kieler Hafen - Anzahl der Schiffe und Kapazitäten in Nettoraumzahl**

Anzahl Schiffe/ Nettoraumzahl (NRZ)	Jahr								
	2005	2010	2013	2014	2015	2016	2017	2018	2019
<b>Schiffe</b>									
Insgesamt	3.527	3.575	3.312	3.240	2.956	3.039	3.379	3.600	3.664
dav. Ankunft	1.768	1.792	1.656	1.620	1.478	1.519	1.689	1.800	1.832
dav. Abgang	1.759	1.783	1.656	1.620	1.478	1.520	1.690	1.800	1.832
davon									
Auslandsverkehr									
Insgesamt	3.099	3.128	2.858	2.815	2.695	2.803	2.891	2.951	3.280
dav. Ankunft	1.561	1.578	1.429	1.407	1.348	1.401	1.445	1.475	1.640
dav. Abgang	1.538	1.550	1.429	1.408	1.347	1.402	1.446	1.476	1.640
Küstenverkehr									
Insgesamt	152	191	152	89	85	116	208	241	179
dav. Ankunft	77	85	76	45	42	58	104	121	89
dav. Abgang	75	106	76	44	43	58	104	120	90
Binnenverkehr									
Insgesamt	276	256	302	336	176	120	280	408	205
dav. Ankunft	130	129	151	168	88	60	140	204	103
dav. Abgang	146	127	151	168	88	60	140	204	102
<b>Kapazität in Nettoraumzahl (NRZ) <sup>1</sup></b>									
Insgesamt	46.447,8	66.799,6	71.616,2	69.951,0	69.383,8	74.196,6	75.438,7	77.750,7	80.786,1
dav. Ankunft	23.242,5	33.401,7	35.808,1	34.984,2	34.690,1	37.097,9	37.718,5	38.872,0	40.393,0
dav. Abgang	23.205,4	33.397,9	35.808,1	34.966,8	34.693,7	37.098,7	37.720,2	38.878,7	40.393,1
davon									
Auslandsverkehr									
Insgesamt	46.019,1	66.044,6	70.541,4	68.995,1	68.809,2	73.399,7	74.971,4	76.566,2	80.154,9
dav. Ankunft	23.053,7	32.964,7	35.270,7	34.506,0	34.403,1	36.699,5	37.484,9	38.279,6	40.077,1
dav. Abgang	22.965,5	33.079,9	35.270,7	34.489,1	34.406,1	36.700,2	37.486,5	38.286,6	40.077,8
Küstenverkehr									
Insgesamt	155,9	440,7	899,4	431,5	376,4	451,6	91,2	915,8	484,9
dav. Ankunft	71,1	281,7	449,7	216,0	187,9	225,8	45,6	458,1	242,3
dav. Abgang	84,9	159,0	449,7	215,5	188,5	225,8	45,6	457,7	242,6
Binnenverkehr									
Insgesamt	272,8	314,2	175,4	524,4	198,2	345,4	376,0	268,8	80.836,0
dav. Ankunft	117,7	155,3	87,7	262,2	99,1	172,7	188,0	134,4	73.568,0
dav. Abgang	155,0	158,9	87,7	262,2	99,1	172,7	188,0	134,4	7.268,0

Quelle: Seehafen Kiel GmbH &amp; Co.Kg

<sup>1</sup> bis 1995 in Nettoregistertonnen (NRT).

**704. Passagieraufkommen im Kieler Hafen**

Jahr	davon							nachrichtlich Anzahl der eingelaufenen Kreuzfahrt- schiffe
	Passagiere insgesamt	Passagiere im Fährverkehr		Passagiere im Ausflugsverkehr		Kreuzfahrtpassagiere		
	absolut	absolut	in %	absolut	in %	absolut	in %	
1989	2.085.975	1.650.365	79,1	435.610	20,9	.	.	.
1990	2.218.699	1.758.481	79,3	442.190	19,9	18.028	0,8	32
1992	2.286.657	1.880.993	82,3	388.744	17,0	16.920	0,7	25
1993	2.244.308	1.913.524	85,3	297.462	13,3	33.322	1,5	48
1994	2.310.185	2.002.954	86,7	262.831	11,4	44.400	1,9	66
1995	2.276.868	1.968.469	86,5	271.751	11,9	36.648	1,6	59
1996	2.130.943	1.869.800	87,7	240.107	11,3	21.036	1,0	36
1997	2.181.097	1.909.560	87,6	251.553	11,5	19.984	0,9	33
1998	2.117.957	1.829.412	86,4	238.262	11,2	50.283	2,4	58
1999 <sup>1</sup>	1.395.396	1.188.057	85,1	166.947	12,0	40.392	2,9	48
2000	1.148.401	1.046.908	91,2	53.460	4,7	48.033	4,2	47
2001	1.186.704	1.054.977	88,9	80.599	6,8	51.128	4,3	72
2002	1.223.401	1.077.367	88,1	80.094	6,5	65.940	5,4	74
2003	1.285.185	1.123.120	87,4	68.893	5,4	93.172	7,2	80
2004	1.302.711	1.099.142	84,4	74.965	5,8	128.604	9,9	95
2005	1.562.937	1.344.744	86,0	86.409	5,5	131.784	8,4	90
2006	1.557.340	1.323.307	85,0	79.785	5,1	154.248	9,9	93
2007	1.641.559	1.380.945	84,1	87.677	5,3	172.937	10,5	114
2008	1.848.920	1.536.721	83,1	90.069	4,9	222.130	12,0	125
2009	1.878.112	1.491.097	79,4	95.627	5,1	291.388	15,5	115
2010	1.974.121	1.551.510	78,6	81.074	4,1	341.537	17,3	136
2011	1.936.214	1.497.726	77,4	61.283	3,2	377.205	19,5	120
2012	1.988.520	1.568.664	78,9	71.676	3,6	348.180	17,5	137
2013	1.996.165	1.576.718	79,0	55.971	2,8	363.476	18,2	128
2014	2.035.906	1.623.741	79,8	58.115	2,9	354.050	17,4	127
2015	2.076.343	1.557.343	75,0	60.848	2,9	458.152	22,1	132
2016	2.142.211	1.599.375	74,7	57.339	2,7	485.497	22,7	147
2017	2.159.146	1.603.483	74,3	41.757	1,9	513.906	23,8	143
2018	2.248.318	1.607.029	71,5	42.617	1,9	598.672	26,6	169
2019	2.426.959	1.588.467	65,5	35.431	1,5	803.061	33,1	174

Quelle: Seehafen Kiel GmbH & Co.Kg

<sup>1</sup> ab 1999 Wegfall der sogenannten Butterfahrten.

**Grafik 702. Passagieraufkommen im Kieler Hafen**

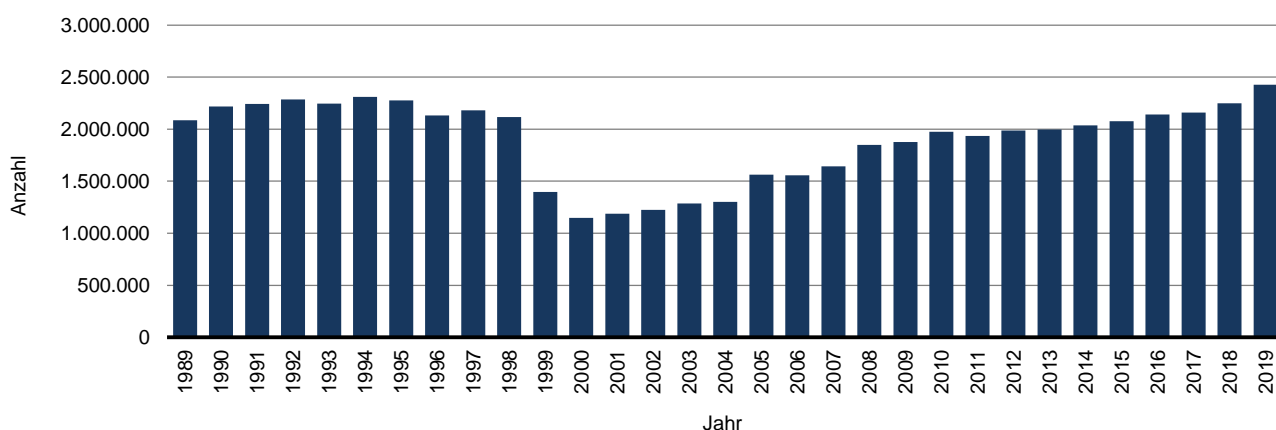

**Grafik 703.** Anzahl der Kreuzfahrtpassagiere

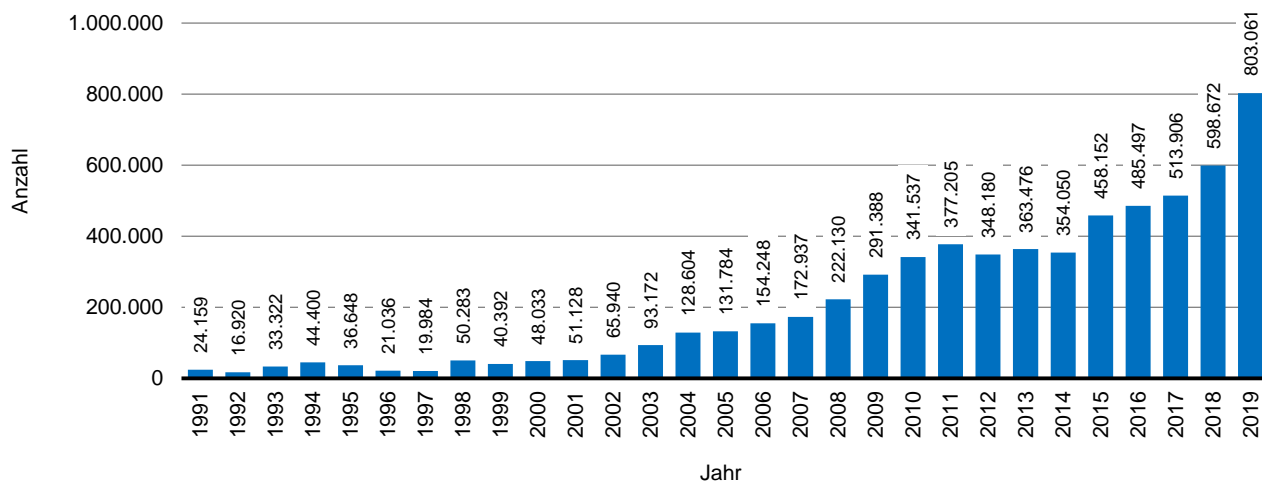

**705.** Passagieraufkommen im Fährverkehr nach Ziel-/Herkunftsland

Jahr	ins-gesamt	Ziel-/Herkunftsland							
		Norwegen		Schweden		Dänemark <sup>1</sup>		Rußland/Baltikum	
		absolut	in %	absolut	in %	absolut	in %	absolut	in %
1997	1.909.560	556.398	29,1	907.359	47,5	418.995	21,9	26.808	1,4
1998	1.829.412	561.791	30,7	817.358	44,7	424.222	23,2	26.041	1,4
1999	1.188.057	517.355	43,5	532.037	44,8	117.124	9,9	21.499	1,8
2000	1.046.908	586.610	56,0	395.964	37,8	37.603	3,6	26.714	2,6
2001	1.054.977	603.225	57,2	415.764	39,4	-	-	35.988	3,4
2002	1.077.367	579.422	53,8	462.044	42,9	-	-	35.901	3,3
2003	1.123.120	566.622	50,5	467.976	41,7	51.453	4,6	37.067	3,3
2004	1.099.142	604.211	55,0	451.171	41,0	-	-	43.760	4,0
2005	1.344.744	849.802	63,2	450.450	33,5	-	-	44.492	3,3
2006	1.323.307	804.627	60,8	468.492	35,4	-	-	50.188	3,8
2007	1.380.945	851.823	61,7	472.225	34,2	-	-	56.897	4,1
2008	1.536.721	1.039.162	67,6	437.307	28,5	-	-	60.252	3,9
2009	1.491.097	1.021.238	68,5	404.239	27,1	-	-	65.620	4,4
2010	1.551.510	1.072.812	69,1	405.314	26,1	-	-	73.384	4,7
2011	1.497.726	1.091.491	72,9	319.263	21,3	-	-	86.972	5,8
2012	1.568.664	1.116.709	71,2	360.793	23,0	-	-	91.162	5,8
2013	1.576.718	1.096.013	69,5	389.896	24,7	-	-	90.809	5,8
2014	1.623.741	1.160.140	71,4	374.212	23,0	-	-	89.389	5,5
2015	1.557.343	1.094.516	70,3	382.412	24,6	-	-	80.415	5,2
2016	1.599.375	1.115.252	69,7	400.332	25,0	-	-	83.791	5,2
2017	1.602.994	1.097.025	68,4	414.635	25,9	-	-	91.334	5,7
2018	1.607.029	1.097.330	68,3	406.801	25,3	-	-	102.898	6,4
2019	1.588.467	1.075.047	67,7	406.287	25,6	-	-	107.133	6,7

Quelle: Seehafen Kiel GmbH & Co.Kg

<sup>1</sup> Die Fährverbindung Kiel - Langeland wurde im Jahr 2000 eingestellt, fuhr aber kurzzeitig wieder vom 15.04. bis 03.11.2003.

**706. Kieler Sporthäfen - Anzahl der Sportbootplätze**

Jahr	Ins-gesamt	davon im Sporthafen ... für Festlieger							zudem
		Düstern-brook	Wik	Welling-dorf	Dietrichs-dorf	Schilk-see	Sticken-hörn	sonstige <sup>1</sup>	
1997	2.190	293	185	165	152	859	443	93	7.396
1998	2.190	293	185	165	152	859	443	93	7.213
1999	2.166	288	185	165	152	859	446	71	7.341
2000	2.165	288	185	165	152	857	443	75	7.377
2001	2.171	288	185	165	152	857	453	71	6.780
2002	2.174	293	184	165	152	856	453	71	7.582
2003	2.282	302	185	181	158	877	486	93	7.417
2004	2.624	314	189	162	170	1.229	469	91	6.296
2005	2.265	314	189	162	171	869	469	91	6.251
2006	2.265	314	189	162	171	869	469	91	8.022
2007	2.265	314	189	162	171	869	469	91	9.645
2008	2.268	314	189	162	171	869	469	94	9.689
2009	2.246	313	197	160	144	861	486	85	9.357
2010	2.250	313	189	162	152	869	469	96	7.035
2011	2.343	320	200	166	158	886	507	106	6.687
2012	2.321	322	198	169	150	882	499	101	6.966
2013	2.354	323	200	173	158	887	521	92	5.610
2014	2.343	328	196	166	156	886	535	76	. <sup>2</sup>
2015	2.360	327	199	177	160	887	532	78	. <sup>2</sup>
2016	2.389	324	196	174	161	900	533	101	. <sup>2</sup>
2017	2.375	323	203	174	154	900	518	103	. <sup>2</sup>
2018	2.367	326	195	170	154	899	521	102	. <sup>2</sup>
2019	2.362	320	197	170	157	888	529	101	. <sup>2</sup>

Quelle: Sporthafen Kiel GmbH

<sup>1</sup> Seeburg, Blücherbrücke, Reventlou und bis 2011 ehemalige Zollstege.

<sup>2</sup> Die Daten werden seit 2014 von der Sporthafen Kiel GmbH nicht mehr erhoben.

**Grafik 704. Kieler Sporthäfen - Anzahl der Festlieger nach Sporthäfen**

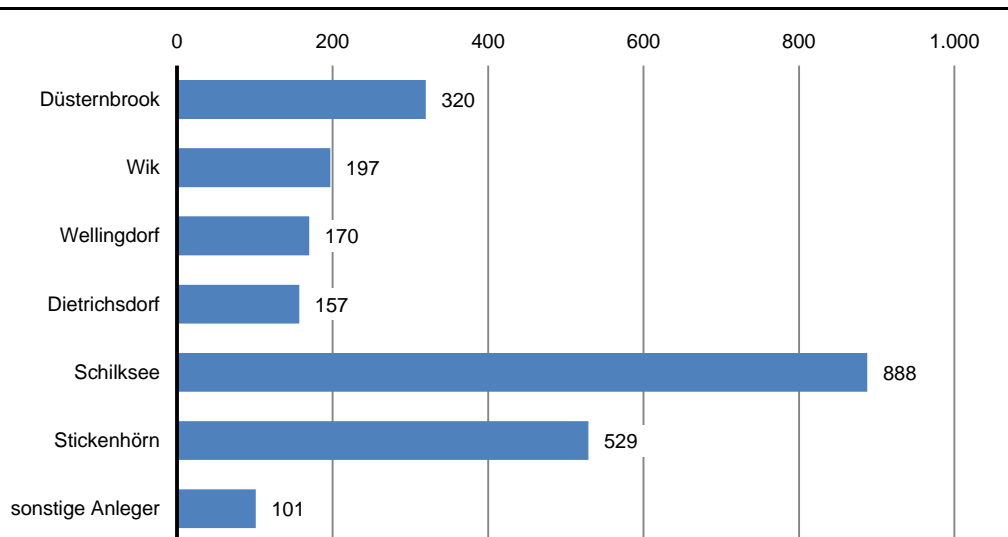

707. Schiffsverkehr auf dem Nord-Ostsee-Kanal

Jahr	Anzahl der Schiffe <sup>1</sup>								
	Ins-gesamt	davon				davon			
		Ost-West Richtung		West-Ost Richtung		Deutsche Schiffe		Ausländische Schiffe	
		absolut	in %	absolut	in %	absolut	in %	absolut	in %
2000	38.377	19.139	49,9	19.238	50,1	17.009	44,3	21.368	55,7
2001	38.406	18.929	49,3	19.477	50,7	16.689	43,5	21.717	56,5
2002	38.562	19.156	49,7	19.406	50,3	16.163	41,9	22.399	58,1
2003	39.797	19.788	49,7	20.009	50,3	15.376	38,6	24.421	61,4
2004	41.682	20.777	49,8	20.905	50,2	14.895	35,7	26.787	64,3
2005	42.552	21.062	49,5	21.490	50,5	14.352	33,7	28.200	66,3
2006	41.472	20.628	49,7	20.844	50,3	13.439	32,4	28.033	67,6
2007	43.378	21.403	49,3	21.975	50,7	12.886	29,7	30.492	70,3
2008	42.811	21.233	49,6	21.578	50,4	11.689	27,3	31.122	72,7
2009	30.314	14.984	49,4	15.330	50,6	9.388	31,0	20.926	69,0
2010	31.933	15.537	48,7	16.396	51,3	8.668	27,1	23.265	72,9
2011	33.522	16.633	49,6	16.889	50,4	8.892	26,5	24.630	73,5
2012	34.879	17.303	49,6	17.576	50,4	8.880	25,5	25.999	74,5
2013	31.097	15.420	49,6	15.677	50,4	7.875	25,3	23.222	74,7
2014	32.589	16.192	49,7	16.397	50,3	8.766	26,9	23.823	73,1
2015	32.091	15.993	49,8	16.098	50,2	9.274	28,9	22.817	71,1
2016	29.284	14.791	50,5	14.493	49,5	8.035	27,4	21.249	72,6
2017	30.287	15.194	50,2	15.093	49,8	8.853	29,2	21.434	70,8
2018	30.009	15.003	50,0	15.006	50,0	8.868	29,6	21.141	70,4
2019	28.797	14.447	50,2	14.350	49,8	8.230	28,6	20.567	71,4

Quelle: Generaldirektion Wasserstraßen und Schifffahrt, Außenstelle Nord

<sup>1</sup> ohne Sportboote.

Grafik 705. Schiffe auf dem Nord-Ostsee-Kanal

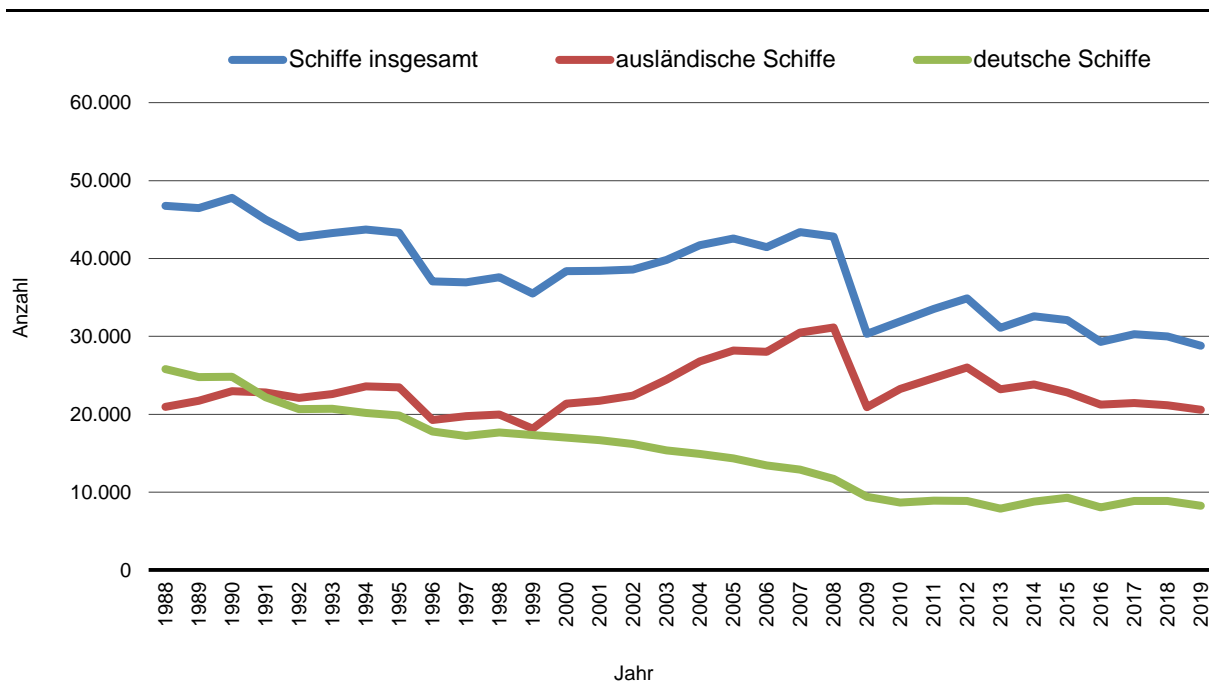

## 708. Schiffsverkehr auf dem Nord-Ostsee-Kanal - Bruttoreaumzahl

Jahr	Bruttoreaumzahl (BRZ) <sup>1</sup>								
	Ins-gesamt	davon				davon			
		Ost-West Richtung		West-Ost Richtung		Deutsche Schiffe		Ausländische Schiffe	
	absolut	absolut	in %	absolut	in %	absolut	in %	absolut	in %
2000	95.083.667	47.534.130	50,0	47.549.537	50,0	25.784.529	27,1	69.299.138	72,9
2001	100.750.615	48.668.849	48,3	52.081.766	51,7	25.786.927	25,6	74.963.688	74,4
2002	103.578.354	50.776.144	49,0	52.802.210	51,0	25.078.770	24,2	78.499.584	75,8
2003	111.958.178	54.905.007	49,0	57.053.171	51,0	22.476.513	20,1	89.481.665	79,9
2004	124.888.100	61.061.995	48,9	63.826.105	51,1	22.022.339	17,6	102.865.761	82,4
2005	138.706.223	66.815.935	48,2	71.890.288	51,8	21.587.306	15,6	117.118.917	84,4
2006	149.849.714	73.373.258	49,0	76.476.456	51,0	20.675.968	13,8	129.173.746	86,2
2007	168.305.869	79.979.799	47,5	88.326.070	52,5	22.392.836	13,3	145.913.033	86,7
2008	175.159.970	84.290.229	48,1	90.869.741	51,9	20.704.817	11,8	154.455.153	88,2
2009	115.884.540	55.348.424	47,8	60.536.116	52,2	18.291.525	15,8	97.593.015	84,2
2010	133.038.209	62.697.645	47,1	70.340.564	52,9	16.620.997	12,5	116.417.212	87,5
2011	154.488.820	74.438.441	48,2	80.050.379	51,8	17.109.776	11,1	137.379.044	88,9
2012	166.134.880	79.991.161	48,1	86.143.719	51,9	14.013.058	8,4	152.121.822	91,6
2013	150.335.781	73.596.523	49,0	76.739.258	51,0	13.749.990	9,1	136.585.791	90,9
2014	155.510.620	74.845.620	48,1	80.665.000	51,9	14.823.186	9,5	140.687.434	90,5
2015	142.959.028	68.347.882	47,8	74.611.146	52,2	13.005.138	9,1	129.953.890	90,9
2016	128.481.009	63.228.364	49,2	65.252.645	50,8	10.885.102	8,5	117.595.907	91,5
2017	134.808.287	65.439.387	48,5	69.368.900	51,5	11.004.818	8,2	123.803.469	91,8
2018	132.690.046	64.101.196	48,3	68.588.850	51,7	11.299.671	8,5	121.390.375	91,5
2019	127.615.103	61.454.300	48,2	66.160.803	51,8	11.117.915	8,7	116.497.188	91,3

Quelle: Generaldirektion Wasserstraßen und Schifffahrt, Außenstelle Nord

<sup>1</sup> bis 1995 in Bruttoregistertonnen (BRT).

## 709. Güterverkehr auf den Nord-Ostsee-Kanal in Tonnen

Jahr	Ladung into.								
	Ins-gesamt	davon				davon			
		Ost-West Richtung		West-Ost Richtung		Deutsche Schiffe		Ausländische Schiffe	
	absolut	absolut	in %	absolut	in %	absolut	in %	absolut	in %
2000	57.857.296	37.060.619	64,1	20.796.677	35,9	16.629.529	28,7	41.227.767	71,3
2001	62.469.402	38.657.304	61,9	23.812.098	38,1	16.955.777	27,1	45.513.625	72,9
2002	64.590.359	40.343.820	62,5	24.246.539	37,5	16.643.072	25,8	47.947.287	74,2
2003	72.292.863	45.747.007	63,3	26.545.856	36,7	15.341.894	21,2	56.950.969	78,8
2004	80.638.702	51.936.081	64,4	28.702.621	35,6	14.831.833	18,4	65.806.869	81,6
2005	88.186.330	55.416.863	62,8	32.769.467	37,2	14.537.441	16,5	73.648.889	83,5
2006	95.771.040	58.243.898	60,8	37.527.142	39,2	13.858.038	14,5	81.913.002	85,5
2007	99.780.396	57.711.896	57,8	42.068.500	42,2	13.160.193	13,2	86.620.203	86,8
2008	105.863.858	60.740.697	57,4	45.123.161	42,6	11.723.934	11,1	94.139.924	88,9
2009	70.487.803	42.629.401	60,5	27.858.402	39,5	9.719.616	13,8	60.768.187	86,2
2010	83.844.488	49.430.971	59,0	34.413.517	41,0	8.793.919	10,5	75.050.569	89,5
2011	98.036.302	57.397.543	58,5	40.638.759	41,5	9.401.733	9,6	88.634.569	90,4
2012	104.028.617	62.250.994	59,8	41.777.623	40,2	7.671.832	7,4	96.356.785	92,6
2013	94.787.983	57.557.919	60,7	37.230.064	39,3	6.562.111	6,9	88.225.872	93,1
2014	99.107.545	59.678.442	60,2	39.429.103	39,8	7.042.264	7,1	92.065.281	92,9
2015	90.623.172	56.270.774	62,1	34.352.398	37,9	7.031.756	7,8	83.591.416	92,2
2016	83.737.270	51.879.662	62,0	31.857.608	38,0	6.051.413	7,2	77.685.857	92,8
2017	86.669.801	52.172.631	60,2	34.497.170	39,8	6.438.091	7,4	80.231.710	92,6
2018	87.489.053	51.894.844	59,3	35.594.209	40,7	6.397.796	7,3	81.091.257	92,7
2019	83.476.501	50.861.340	60,9	32.615.161	39,1	6.757.780	8,1	76.718.721	91,9

Quelle: Generaldirektion Wasserstraßen und Schifffahrt, Außenstelle Nord



**710. Güterverkehr nach Güterarten auf dem Nord-Ostsee-Kanal**

Güterart	Jahr						
	2013	2014	2015	2016	2017	2018	2019
	in 1.000 to.						
<b>insgesamt</b>	<b>78.139,3</b>	<b>99.100,6</b>	<b>90.582,4</b>	<b>83.727,2</b>	<b>86.660,6</b>	<b>87.431,2</b>	<b>83.446,8</b>
davon nach Güterart							
Erdöl/Derivate	12.160,9	10.947,6	12.508,7	9.316,2	9.140,8	8.023,4	7733,2
Kohle	1.162,2	1.074,6	1.026,1	753,0	979,5	1.486,8	1146,4
Erze	270,0	912,7	531,5	524,1	768,5	938,5	945,4
Holz	3.366,9	4.108,7	4.360,0	4.298,5	4.463,7	5.202,0	5080,9
Getreide	3.989,3	3.701,0	3.283,5	2.561,0	2.756,4	2.542,3	2077,3
Zellulose	1.918,7	2.564,9	2.120,3	1.988,8	1.749,1	1.902,1	2148,7
Düngemittel	4.269,1	5.260,7	5.079,4	4.313,5	5.061,3	5.993,2	6684,5
Futtermittel	1.803,3	2.034,3	2.300,9	2.176,3	2.315,9	2.212,1	2108,8
Salz	577,9	470,3	474,2	421,9	424,4	516,2	457,2
Eisen/Stahl	5.093,7	5.074,9	5.045,9	4.014,3	4.149,7	4.075,3	4.308,0
Chemische Produkte	.	.	.	.	.	.	.
Andere Massengüter	.	.	.	.	.	.	.
Stückgüter	16.614,8	16.945,7	15.744,2	17.870,5	18.277,5	18.703,9	17865,4
Chemikalien (flüssig) <sup>1</sup>	8.047,6	9.047,3	6.379,4	7.329,7	6.435,1	7.361,1	7543,8
chemische Stoffe (fest) <sup>1</sup>	408,1	1.469,3	1.537,4	1.338,1	1.622,4	915,4	859,6
Autos <sup>2</sup>	144,6	191,7	246,7	172,6	305,7	352,8	400,3
Ballast <sup>2</sup>	11,4	0,0	18,9	2,2	6,3	11,7	7,7
Baustoffe <sup>2</sup>	2.896,4	2.762,3	2.646,3	2.447,5	2.459,3	2.620,4	2557,3
Bulk <sup>2</sup>	918,8	1.375,1	1.238,7	1.205,8	1.230,9	1.927,8	1250,4
Container <sup>2</sup>	28.197,2	28.767,8	23.380,7	20.510,1	21.193,5	19.324,2	17026,8
Gas <sup>2</sup>	1.914,3	914,8	1.302,0	1.124,1	1.674,3	1.948,1	1895,8
Lebensmittel <sup>2</sup>	230,8	351,0	337,9	317,8	596,3	554,2	702,2
Lebensmittel (flüssig) <sup>2</sup>	232,1	614,5	472,6	580,4	521,8	341,0	233,6
Schiffssektionen <sup>2</sup>	1,2	0,0	0,0	0,0	0,0	1,5	0,0
Schrott <sup>2</sup>	524,8	511,4	547,1	460,8	528,2	477,2	413,5

Quelle: Generaldirektion Wasserstraßen und Schifffahrt, Außenstelle Nord

<sup>1</sup> bis 2012 unter "Chemische Produkte" geführt.

<sup>2</sup> bis 2012 unter "Andere Massengüter bzw. Stückgüter" geführt.

**Grafik 706. Güterverkehr auf dem Nord-Ostsee-Kanal in Tonnen**

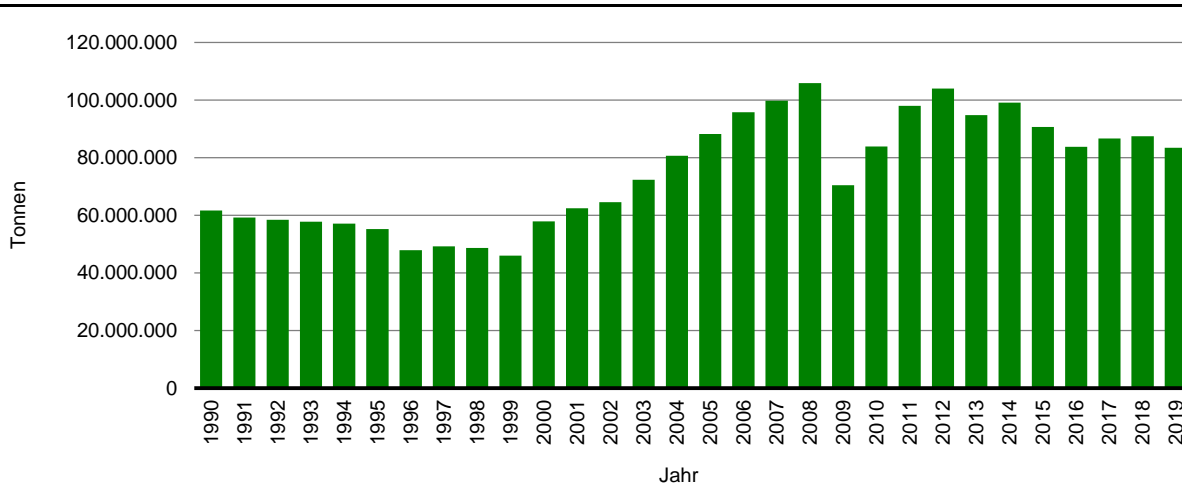

**711. Kfz-Meldewesen**

Merkmal	Jahr									
	2011	2012	2013	2014	2015	2016	2017	2018	2019	
Neuzulassungen insgesamt	8.905	8.491	7.703	8.218	8.841	9.911	9.414	9.247	9.701	
davon										
Personenkraftwagen	abs. 7.597	7.123	6.327	6.617	7.132	7.939	7.706	7.532	7.773	
	in % 85,3	83,9	82,1	80,5	80,7	80,1	81,9	81,5	80,1	
Lastkraftwagen <sup>1</sup>	abs. 622	714	624	730	872	845	847	892	967	
	in % 7,0	8,4	8,1	8,9	9,9	8,5	9,0	9,6	10,0	
Kraftomnibusse	abs. 47	29	48	48	45	62	85	39	60	
	in % 0,5	0,3	0,6	0,6	0,5	0,6	0,9	0,4	0,6	
Krafträder	abs. 240	214	231	277	337	427	279	259	243	
	in % 2,7	2,5	3,0	3,4	3,8	4,3	3,0	2,8	2,5	
Anhänger <sup>2</sup>	abs. 340	362	410	450	419	481	453	467	568	
	in % 3,8	4,3	5,3	5,5	4,7	4,9	4,8	5,1	5,9	
Sonderfahrzeuge	abs. 59	49	63	96	36	157	44	58	90	
	in % 0,7	0,6	0,8	1,2	0,4	1,6	0,5	0,6	0,9	
Ummeldungen von Außerhalb										
mit Halterwechsel	14.822	15.081	15.844	16.169	16.756	16.663	16.406	16.262	16.583	
ohne Halterwechsel	2.352	2.427	2.132	2.068	2.289	2.218	2.154	2.310	2.039	
Umschreibungen										
innerhalb Kiel	6.734	6.811	7.205	6.693	6.908	7.254	6.737	6.719	6.357	
nach Außerhalb	7.110	7.220	7.081	7.425	8.331	8.289	8.410	8.398	8.216	
zudem										
Wiederzulassungen	994	985	1.019	996	931	896	866	868	854	
Außerbetriebsetzungen	21.319	21.446	21.891	21.699	21.949	22.438	22.528	22.513	22.942	

Quelle: Bürger- und Ordnungsamt der Landeshauptstadt Kiel

<sup>1</sup> inklusive Zugmaschinen.

<sup>2</sup> inklusive Sattelanhänger und Zentralachsanhänger.

**Grafik 707. Kfz Neuzulassungen**

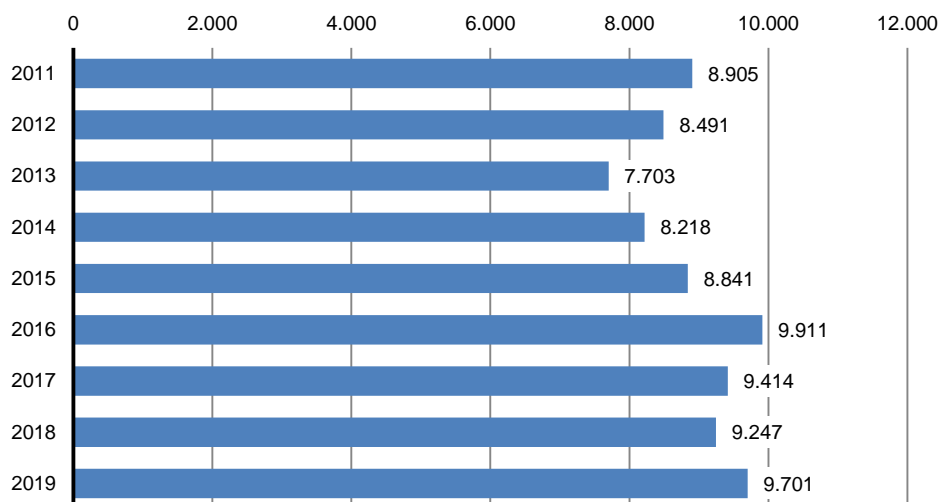

## 712. Kraftfahrzeuge nach Art und Nutzung

Jahr	Kraftfahrzeuge insgesamt	davon				Nutzfahrzeuge	zudem Kraftfahrzeuganhänger
		Krafträder	Personenkraftwagen				
			insgesamt	davon privat	gewerblich		
2007	110.196	7.183	94.561	84.820	9.741	8.452	8.423
2011	116.090	7.693	99.725	89.221	10.504	8.672	8.978
2012	117.720	7.806	101.101	90.178	10.923	8.813	9.352
2013	118.998	7.873	102.299	91.487	10.812	8.826	9.586
2014	120.718	8.026	103.889	92.726	11.163	8.803	9.931
2015	122.969	8.117	105.759	93.977	11.782	9.093	10.054
2016	125.660	8.179	107.982	95.592	12.390	9.499	10.256
2017	127.006	8.193	109.050	93.970	15.080	9.763	10.553
2018	128.350	8.190	110.156	94.828	15.328	10.004	10.758
2019	129.620	8.160	111.116	95.138	15.978	10.344	11.038

Quelle: Kraftfahrt-Bundesamt

## 713. Kraftfahrzeuge nach Art und Nutzung in den Stadtteilen 2019

Stadtteil	Kraftfahrzeuge insgesamt	davon				Nutzfahrzeuge	zudem Kraftfahrzeuganhänger
		Krafträder	Personenkraftwagen				
			insgesamt	davon privat	gewerblich		
Altstadt	1.049	31	937	329	608	81	40
Vorstadt	1.416	31	1.306	396	910	79	66
Exerzierplatz	2.827	173	2.467	2.036	431	187	198
Damperhof	1.620	72	1.364	1.027	337	184	103
Brunswik	2.702	162	2.376	2.030	346	164	151
Düsternbrook	2.189	85	1.969	1.525	444	135	222
Blücherplatz	5.312	321	4.763	4.421	342	228	278
Wik	9.820	603	8.741	7.902	839	476	673
Ravensberg	5.695	286	4.751	3.709	1.042	658	762
Schreventeich	7.164	359	6.056	3.825	2.231	749	356
Südfriedhof	6.915	479	5.918	4.704	1.214	518	440
Gaarden-Ost	5.290	219	4.333	3.500	833	738	524
Gaarden-Süd/Kronsborg	6.081	431	5.184	4.247	937	466	584
Hassee	7.426	499	5.985	4.875	1.110	942	757
Hasseldieksdamm	2.736	142	1.950	1.419	531	644	407
Ellerbek	2.849	210	2.515	2.415	100	124	236
Wellingdorf	4.080	316	3.539	3.179	360	225	374
Holtenau	3.094	193	2.789	2.656	133	112	272
Pries	3.856	340	3.398	3.328	70	118	403
Friedrichsort	1.107	81	983	813	170	43	83
Neumühlen/Dietrichsdorf	5.379	411	4.736	4.554	182	232	474
Elmschenhagen	9.808	854	8.550	8.246	304	404	969
Suchsdorf	5.971	402	5.354	4.765	589	215	407
Schilksee	3.318	190	3.008	2.828	180	120	330
Mettenhof	7.551	330	6.991	6.560	431	230	379
Russee	4.930	340	4.094	3.946	148	496	406
Meimersdorf	2.016	167	1.733	1.717	16	116	177
Moorsee	2.095	132	1.491	1.154	337	472	362
Wellsee	4.907	253	3.496	2.698	798	1.158	534
Rönne	358	41	291	291		26	64
nicht zuzuordnen <sup>1</sup>	59	7	48	43	5	4	7
<b>Kiel insgesamt</b>	<b>129.620</b>	<b>8.160</b>	<b>111.116</b>	<b>95.138</b>	<b>15.978</b>	<b>10.344</b>	<b>11.038</b>

Quelle: Kraftfahrt-Bundesamt, Stichtag: 01.01.2020

<sup>1</sup> EDV technisch bedingte Fehler (z.B. Adresse falsch geschrieben, daher nicht eindeutig zuordbar).

**714. PKW nach Feinstaubplaketten**

Jahr	PKW insgesamt	davon											
		Benzin und alternative Antriebe						Diesel					
		insgesamt		darunter		insgesamt		davon					
				mit grüner Plakette				mit grüner Plakette		mit gelber Plakette		mit roter oder ohne Plakette	
abs.	in %	abs.	in %	abs.	in %	abs.	in %	abs.	in %	abs.	in %		
2011	99.725	72.186	72,4	70.961	98,3	27.539	27,6	17.786	64,6	6.487	23,6	3.266	11,9
2012	101.101	71.792	71,0	70.630	98,4	29.309	29,0	20.086	68,5	6.219	21,2	3.004	10,2
2013	102.299	71.344	69,7	70.189	98,4	30.955	30,3	22.325	72,1	5.918	19,1	2.712	8,8
2014	103.889	71.294	68,6	70.119	98,4	32.595	31,4	24.496	75,2	5.548	17,0	2.551	7,8
2015	105.759	71.566	67,7	70.379	98,3	34.193	32,3	26.728	78,2	5.077	14,8	2.388	7,0
2016	107.982	72.209	66,9	71.045	98,4	35.773	33,1	28.945	80,9	4.595	12,8	2.233	6,2
2017	109.052	72.893	66,8	71.711	98,4	36.159	33,2	30.099	83,2	4.003	11,1	2.057	5,7
2018	110.156	74.407	67,5	73.198	98,4	35.749	32,5	30.537	85,4	3.294	9,2	1.918	5,4
2019	111.116	75.644	68,1	74.433	98,4	35.472	31,9	30.908	87,1	2.801	7,9	1.763	5,0

Quelle: Kraftfahrt-Bundesamt

**715. PKW nach Feinstaubplaketten in den Stadtteilen**

Stadtteil	insgesamt	davon								
		Benzin- und alternative Antriebe	davon			dar. mit grüner Plakette	Diesel	darunter mit		
			Benzin	Elektro + Hybrid <sup>2</sup>	sonstige			grüner Plakette	gelber Plakette	roter od. ohne Plakette
Altstadt	937	506	465	40	1	492	431	418	10	3
Vorstadt	1.306	781	691	80	10	771	525	498	16	11
Exerzierplatz	2.467	1.798	1.739	35	24	1.769	669	551	53	65
Damperhof	1.364	891	832	41	18	861	473	408	35	30
Brunswik	2.376	1.633	1.578	41	14	1.610	743	660	50	33
Düsternbrook	1.969	1.209	1.118	80	11	1.153	760	694	31	35
Blücherplatz	4.763	3.351	3.269	49	33	3.282	1.412	1.193	102	117
Wik	8.741	6.110	5.916	126	68	6.037	2.631	2.308	186	137
Ravensberg	4.751	3.260	3.121	106	33	3.201	1.491	1.264	117	110
Schreventeich	6.056	3.147	3.037	76	34	3.085	2.909	2.648	133	128
Südfriedhof	5.918	4.030	3.899	96	35	3.943	1.888	1.637	143	108
Gaarden-Ost	4.333	2.652	2.561	49	42	2.618	1.681	1.392	235	54
Gaarden-Süd/Kronsborg	5.184	3.448	3.346	60	42	3.379	1.736	1.526	123	87
Hassee	5.985	4.053	3.902	105	46	3.988	1.932	1.673	153	106
Hasseldieksdamm	1.950	1.277	1.191	72	14	1.248	673	606	38	29
Ellerbek	2.515	1.797	1.749	27	21	1.776	718	583	87	48
Wellingdorf	3.539	2.524	2.451	44	29	2.488	1.015	850	115	50
Holtenuau	2.789	2.001	1.953	31	17	1.948	788	672	66	50
Pries	3.398	2.485	2.417	32	36	2.454	913	770	85	58
Friedrichsort	983	703	691	7	5	697	280	242	24	14
Neumühlen/Dietrichsdorf	4.736	3.467	3.372	55	40	3.425	1.269	1.068	136	65
Elmschenhagen	8.550	6.433	6.259	117	57	6.353	2.117	1.782	202	133
Suchsdorf	5.354	3.935	3.814	95	26	3.883	1.419	1.281	87	51
Schilksee	3.008	2.101	2.041	40	20	2.050	907	780	75	52
Mettenhof	6.991	4.713	4.598	73	42	4.681	2.278	1.968	251	59
Russee	4.094	2.917	2.818	76	23	2.878	1.177	1.037	87	53
Meimersdorf	1.733	1.159	1.129	18	12	1.147	574	512	44	18
Moorsee	1.491	882	864	12	6	865	609	556	35	18
Wellsee	3.496	2.150	2.086	56	8	2.126	1.346	1.243	72	31
Rönne	291	199	191	3	5	194	92	73	10	9
nicht zuzuordnen <sup>1</sup>	48	32	32	-	-	31	16	15	-	1
<b>Kiel insgesamt</b>	<b>111.116</b>	<b>75.644</b>	<b>73.130</b>	<b>1.742</b>	<b>772</b>	<b>74.433</b>	<b>35.472</b>	<b>30.908</b>	<b>2.801</b>	<b>1.763</b>

Quelle: Kraftfahrt-Bundesamt, Stichtag: 01.01.2020

<sup>1</sup> EDV technisch bedingte Fehler (z.B. Adresse falsch geschrieben, daher nicht eindeutig zuordbar).

<sup>2</sup> Elektro- Hybridfahrzeuge; Hybride enthalten Hybrid- und Plug-in-Hybrid-Fahrzeuge

## 716. Nutzfahrzeuge nach Feinstaubplaketten

Jahr	Nutz- fahr- zeuge ins- gesamt	davon											
		Benzin und alternative Antriebe						Diesel					
		insgesamt		darunter mit		insgesamt		darunter mit		insgesamt		davon mit	
				grüner Plakette									
abs.	in %	abs.	in %	abs.	in %	abs.	in %	abs.	in %	abs.	in %		
2011	8.672	413	4,8	280	67,8	8.259	95,2	3.701	44,8	2.103	25,5	2.455	29,7
2012	8.813	430	4,9	279	64,9	8.383	95,1	4.271	50,9	1.868	22,3	2.244	26,8
2013	8.826	439	5,0	285	64,9	8.387	95,0	4.706	56,1	1.619	19,3	2.062	24,6
2014	8.803	448	5,1	292	65,2	8.355	94,9	5.030	60,2	1.424	17,0	1.901	22,8
2015	9.093	455	5,0	293	64,4	8.638	95,0	5.555	64,3	1.307	15,1	1.776	20,6
2016	9.499	469	4,9	319	68,0	9.030	95,1	6.248	69,2	1.121	12,4	1.661	18,4
2017	9.763	474	4,9	325	68,6	9.289	95,1	6.736	72,5	1.005	10,8	1.548	16,7
2018	10.004	514	5,1	370	72,0	9.490	94,9	7.160	75,4	860	9,1	1.470	15,5
2019	10.344	564	5,5	411	72,9	9.780	94,5	7.650	78,2	743	7,6	1.387	14,2

Quelle: Kraftfahrt-Bundesamt

## 717. Nutzfahrzeuge nach Feinstaubplaketten in den Stadtteilen

Stadtteil	ins- gesamt	davon									
		Benzin- motor und alter- native Antriebe	davon			dar. mit grüner Plakette	Diesel	darunter mit			
			Benzin	Elektro + Hybrid <sup>2</sup>	sonstige			grüner Plakette	gelber Plakette	roter od. ohne Plakette	
Altstadt	81	3	3	-	-	2	78	54	6	18	
Vorstadt	79	13	11	-	2	10	66	47	4	15	
Exerzierplatz	187	10	8	-	2	6	177	109	13	55	
Damperhof	184	45	38	7	-	44	139	109	2	28	
Brunswik	164	10	9	-	1	5	154	130	8	16	
Düsternbrook	135	19	15	3	1	10	116	82	6	28	
Blücherplatz	228	12	9	-	3	5	216	142	22	52	
Wik	476	30	18	3	9	19	446	320	45	81	
Ravensberg	658	36	28	5	3	27	622	455	65	102	
Schreventeich	749	18	16	2	-	11	731	557	77	97	
Südfriedhof	518	36	33	2	1	33	482	338	52	92	
Gaarden-Ost	738	43	17	25	1	39	695	592	47	56	
Gaarden-Süd/Kronsborg	466	25	23	1	1	18	441	358	27	56	
Hassee	942	47	43	1	3	35	895	754	43	98	
Hasseldieksdamm	644	44	35	9	-	39	600	452	17	131	
Ellerbek	124	5	4	1	-	4	119	88	7	24	
Wellingdorf	225	10	7	2	1	7	215	171	19	25	
Holtenau	112	9	9	-	-	2	103	77	6	20	
Pries	118	13	11	-	2	8	105	68	9	28	
Friedrichsort	43	4	3	-	1	4	39	22	8	9	
Neumühlen/Dietrichsdorf	232	10	9	-	1	5	222	160	23	39	
Elmschenhagen	404	28	28	-	-	16	376	262	38	76	
Suchsdorf	215	16	14	-	2	13	199	159	12	28	
Schilksee	120	6	6	-	-	3	114	67	9	38	
Mettenhof	230	7	6	-	1	4	223	170	32	21	
Russee	496	20	13	-	7	12	476	433	11	32	
Meimersdorf	116	10	7	1	2	6	106	66	9	31	
Moorsee	472	23	21	2	-	20	449	400	18	31	
Wellsee	1.158	10	10	-	-	4	1.148	998	106	44	
Rönne	26	1	1	-	-	-	25	7	2	16	
nicht zuzuordnen <sup>1</sup>	4	1	1	-	-	-	3	3	-	-	
<b>Kiel insgesamt</b>	<b>10.344</b>	<b>564</b>	<b>456</b>	<b>64</b>	<b>44</b>	<b>411</b>	<b>9.780</b>	<b>7.650</b>	<b>743</b>	<b>1.387</b>	

Quelle: Kraftfahrt-Bundesamt, Stichtag: 01.01.2020

<sup>1</sup> EDV technisch bedingte Fehler (z.B. Adresse falsch geschrieben, daher nicht eindeutig zuordbar).<sup>2</sup> Elektro- Hybridfahrzeuge; Hybride enthalten Hybrid- und Plug-in-Hybrid-Fahrzeuge

## 718. Bestand an Kraftfahrzeugen seit 1960

Jahr <sup>1</sup>	ins- gesamt	davon			Jahr <sup>1,4</sup>	ins- gesamt	davon		
		Kräder <sup>2</sup>	PKW	LKW <sup>3</sup>			Kräder <sup>2</sup>	PKW	LKW <sup>3</sup>
1960	26.424	4.405	17.982	4.037	2005	122.961	8.068	104.418	10.475
1961	29.979	4.352	21.570	4.057	2006	123.433	8.071	106.642	8.720
1962	34.140	4.094	25.642	4.404	2007	124.443	8.110	107.472	8.861
1963	38.475	3.753	29.990	4.732	2008	110.196	7.183	94.561	8.452
1964	42.722	3.217	34.552	4.953	2009	110.411	7.324	94.713	8.374
1965	46.432	2.612	38.751	5.069	2010	112.345	7.559	96.294	8.492
1966	50.614	2.125	43.287	5.202	2011	114.174	7.650	97.966	8.558
1967	53.582	1.487	46.861	5.234	2012	116.090	7.693	99.725	8.672
1968	55.066	1.098	48.763	5.205	2013	117.720	7.806	101.101	8.813
1969	56.927	907	50.741	5.279	2014	118.998	7.873	102.299	8.826
1970	60.479	711	54.347	5.421	2015	120.718	8.026	103.889	8.803
1971	68.020	673	61.394	5.953	2016	122.969	8.117	105.759	9.093
1972	71.457	600	64.803	6.054	2017	125.660	8.179	107.982	9.499
1973	74.032	627	67.261	6.144	2018	127.006	8.193	109.050	9.763
1974	74.782	652	68.046	6.084	2019	128.350	8.190	110.156	10.004
1975	74.124	707	67.532	5.885	2020	129.620	8.160	111.116	10.344
1976	76.030	774	69.776	5.480					
1977	79.740	935	73.169	5.636					
1978	83.840	1.037	77.022	5.781					
1979	87.846	1.251	80.537	6.058					
1980	91.618	1.574	83.606	6.438					
1981	92.540	1.886	84.003	6.651					
1982	92.734	2.226	83.828	6.680					
1983	93.609	2.796	84.225	6.588					
1984	94.681	3.009	85.131	6.541					
1985	95.766	3.306	85.940	6.520					
1986	97.589	3.377	87.574	6.638					
1987	99.155	3.449	89.127	6.579					
1988	103.393	3.645	92.974	6.774					
1989	105.777	3.705	95.176	6.896					
1990	110.235	3.917	99.194	7.124					
1991	111.646	4.106	100.075	7.465					
1992	113.111	4.358	101.065	7.688					
1993	116.361	4.660	103.731	7.970					
1994	118.579	5.140	105.335	8.104					
1995	119.724	5.573	105.894	8.257					
1996	120.676	5.995	106.254	8.427					
1997	121.515	6.724	106.187	8.604					
1998	121.594	7.217	104.839	9.538					
1999	119.960	7.443	102.856	9.661					
2000	117.996	7.583	100.737	9.676					
2001	121.041	7.863	102.988	10.190					
2002	122.364	7.925	104.223	10.216					
2003	122.604	8.061	104.350	10.193					
2004	122.598	8.078	104.262	10.258					

Quelle bis 1986: Statistisches Landesamt Schleswig-Holstein

Quelle ab 1987: Kraftfahrt-Bundesamt

<sup>1</sup> Stichtag bis 1992: 01. Januar; Stichtag ab 1992: 10. Januar; Stichtag ab 1999: 01. Januar.

<sup>2</sup> 1966-1976 ohne Mopeds; 1977-1982 ohne Kleinkrafträder; seit 1983 ohne Leichtkrafträder.

<sup>3</sup> Busse, Zugmaschinen und übrige Fahrzeuge.

<sup>4</sup> Ab 2008 durch Änderung der Zulassungssystematik nur noch zugelassene Fahrzeuge.

**719. Landverkehr der Kieler Verkehrs Gesellschaft**

Jahr	Anzahl der Linien <sup>1,2</sup>	Fahrzeugbestand <sup>1</sup>	Gefahrene Wagen - Km	Fahrgäste
1990	34	203	9.774.931	45.263.313
1995	27	181	8.816.435	42.767.976
2000	35	157	9.372.611	35.373.384
2003	31	150	8.899.519	33.362.742
2004	32	150	8.946.526	33.322.639
2005	34	148	8.963.906	32.923.122
2006	34	148	8.976.854	32.882.518
2007	33	144	9.093.149	32.900.000 <sup>s</sup>
2008	33	143	9.222.524	26.812.400 <sup>3,4</sup>
2009	32	138	9.274.757	28.378.100
2010	35	140	9.403.387	30.143.700 <sup>r</sup>
2011	36	146	9.483.037	31.976.000
2012	36	155	9.563.456	31.953.800
2013	36	150	9.553.038	32.944.500
2014	36	159	9.522.911	32.154.700
2015	36	159	9.526.515	32.584.600
2016	36	168	9.602.664	33.293.300
2017	36	174	9.806.341	33.176.900
2018	37	181	10.191.927	32.827.400
2019	37	185	10.488.563	33.713.000

Quelle: Kieler Verkehrs Gesellschaft (KVG)

<sup>1</sup> am Ende des Jahres.<sup>2</sup> inkl. 5 Nachtbusse.<sup>3</sup> ab 2008 Änderung der Berechnungsgrundlage.<sup>4</sup> ab 2008 werden die Unternehmensfahrten nach §42 PBefG veröffentlicht.**720. Schiffsverkehr der Schlepp- und Fährgesellschaft Kiel**

Jahr	Anzahl der Linien <sup>1</sup>	Anzahl der Schiffe <sup>1</sup>	Fahrstunden	Fahrgäste
1990	2	11	.	1.793.153
1995	2	10	18.194	1.463.271
2000	2	8	13.440	1.322.266
2003	2	8	12.987	1.303.771
2004	2	8	14.357	1.400.838
2005	2	8	16.129	1.414.051
2006	2	8	14.219	1.401.934
2007	2	9	15.639	1.400.000
2008	2	10	19.456	1.405.686
2009	2	10	17.582	1.405.082
2010	2	10	17.446	1.403.378
2011	2	10	19.490	1.406.364
2012	2	10	18.860	1.399.437
2013	2	10	19.130	1.399.689
2014	2	11	20.148	1.403.422
2015	2	11	20.983	1.405.277
2016	2	11	18.673	1.406.574
2017	2	11	19.441	1.401.873
2018	2	11	20.269	1.403.016
2019	2	11	20.109	1.402.801

Quelle: Schlepp- und Fährgesellschaft Kiel mbH

<sup>1</sup> am Ende des Jahres.

**721. Flughafen Kiel-Holtenau**

Jahr	Anzahl der Passagiere insgesamt <sup>2</sup>	darunter:		Flugbewegungen
		Passagiere im Linienverkehr <sup>1</sup>		
1995	114.200	74.636		33.096
2000	145.192	104.901		30.073
2005	73.472	41.889		19.367
2008	31.754	-		18.292
2009	29.540	-		18.336
2010	19.802	-		14.918
2011	28.210	-		18.702
2012	23.109	-		18.292
2013	14.179	-		14.238
2014	15.167	-		15.380
2015	7.086	-		16.185
2016	5.172	-		15.246
2017	5.255	-		14.476
2018	5.511	-		16.461
2019	6.405	-		13.529

Quelle: Kieler Flughafengesellschaft mbH

<sup>1</sup> Die letzte Linienfluglinie ist im Oktober 2006 eingestellt worden.

<sup>2</sup> ab 2015 sind nur noch ankommende Passagiere erfasst. Die Erhebung der Passagierzahlen wurde entsprechend der Vorgaben des statistischen Bundesamtes angepasst. Nicht mehr erfasst sind: abfliegende Passagiere, Passagiere in Transit, Piloten und Crewmitglieder sowie Fallschirmspringer.

**Grafik 708. Flughafen Kiel-Holtenau - Anzahl der Flugbewegungen**

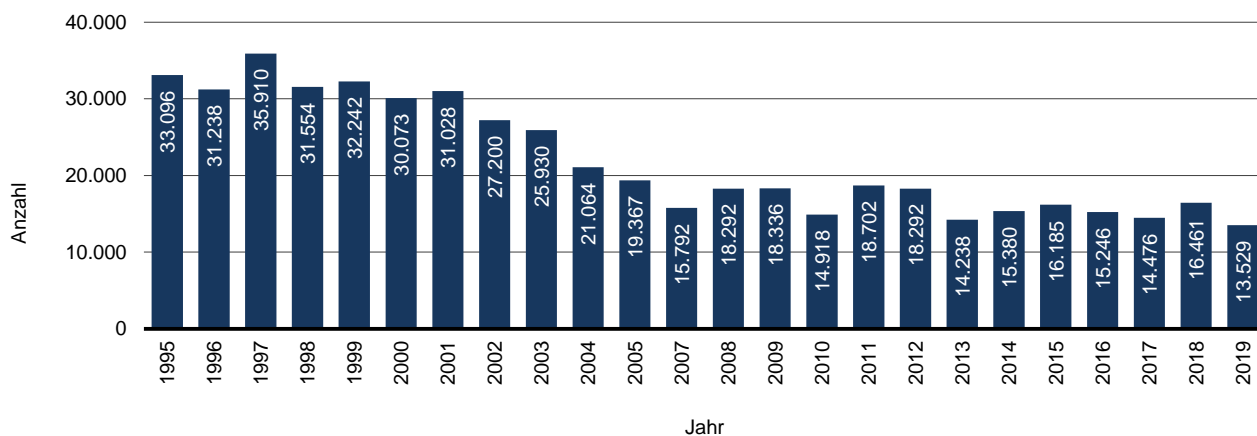

**722. Straßen des überörtlichen Verkehrs**

Jahr	Gesamtlänge	davon:			
		Bundesautobahn	Bundesstraßen	Landesstraßen	Kreisstraßen
		km			
2000	158	8	45	18	87
2005	151	5	35	20	91
2010	153	5	35	20	93
2015	154	5	35	20	94
2016	154	5	35	20	94
2017	154	5	35	20	94
2018	154	5	35	20	94

Quelle: Statistisches Amt für Hamburg und Schleswig-Holstein



---

**Kapitel 8:**  
**Preisindizes, Flächen  
und Landwirtschaft**

---

## Erklärungen und Definitionen

### **Bodenfläche**

Die Bodenfläche ist die durch amtliche Vermessung festgestellte Gesamtfläche einer Gemeinde.

### **Betriebsfläche**

Betriebsflächen sind unbebaute Flächen, die vorwiegend gewerblich oder industriell genutzt werden. Hierzu gehören u. a. auch Abbauland (z. B. Kiesgruben), Mülldeponien, Lagerplätze.

### **Erholungsfläche**

Unbebaute Grünanlagen, die überwiegend der Erholung und dem Sport dienen, sowie zoologische oder botanische Gärten und Wildgehege.

### **Flächen anderer Nutzung**

Flächen, die nicht mit einer übergeordneten Nutzungsart bezeichnet werden können, z. B. Truppenübungsplätze.

### **Gebäude- und Freifläche**

Flächen mit Gebäuden und baulichen Anlagen sowie unbebaute Flächen, die Zwecken der Gebäude untergeordnet sind (z. B. Vorgarten).

### **Landwirtschaftsfläche**

Flächen, die dem Ackerbau, der Wiesen- und der Weidewirtschaft, oder dem Gartenbau dienen. Hierzu zählen auch Moor- und Heideflächen sowie Brachflächen.

### **Verbraucherpreisindex**

Der Verbraucherpreisindex misst die Preisentwicklung auf der Stufe des privaten Verbrauchs bzw. auf der Stufe des Einzelhandelsverkaufs. Der Index wird als der gewogene Durchschnitt aus den Preisveränderungszahlen für eine repräsentative Auswahl von Lebenshaltungsgütern (Warenkorb) gebildet. Die Preisreihen werden in der Form von Messzahlen auf der Grundlage des Preisstandes im Basisjahr (=100) dargestellt. Sie beruhen auf den Ergebnissen monatlicher Preiserhebungen bei einer repräsentativen Auswahl von Unternehmen des Einzelhandels, des Handwerks und weiterer Unternehmen.

### **Verkehrsfläche**

Flächen, die dem Straßen-, Schienen- und Luftverkehr dienen. Zu den als Straßenflächen gehören auch Seitenstreifen, Brücken, Gräben und Böschungen, Rad- und Gehwege.

### **Waldfläche**

Flächen, die mit Bäumen und Sträuchern bewachsen sind und hauptsächlich forstwirtschaftlich genutzt werden.

### **Wasserfläche**

Flächen, die ständig oder zeitweilig mit natürlichem oder künstlich angelegtem - Wasser bedeckt sind, inklusive deren Böschungen.

**801. Verbraucherpreisindex für Deutschland und Index der Einzelhandelspreise (2015  $\triangleq$  100)**

Jahr ----- Monat	Verbraucherpreisindex						Index der Einzelhandelspreise	
	Gesamt- index	darunter ausgewählte Positionen					WZ 45 + 47 Einzelhandel und Kraft- fahrzeughandel zusammen <sup>1</sup>	WZ 47 Einzelhandel insgesamt (ohne Handel mit Kfz)
		Nahrungs- mittel und alkoholfreie Getränke	Wohnung, Wasser, Strom, Gas u. a. Brennstoffe	Bekleidung und Schuhe	Beherberg- ungs- und Gaststätten- dienstleist- ungen	Verkehr		
2015 D	100,0	100,0	100,0	100,0	100,0	100,0	100,0	100,0
2016 D	100,5	100,8	100,0	100,8	102,2	99,1	100,6	100,4
2017 D	102,0	103,6	101,2	101,4	104,4	101,9	102,0	101,8
2018 D	103,8	106,0	103,0	101,7	106,7	105,2	103,5	103,2
2019 D	105,3	107,2	104,9	103,1	109,4	106,5	104,5	103,9
2019 Januar	103,4	106,6	104,1	98,0	107,6	104,4	103,4	102,8
2019 Februar	103,8	107,2	104,3	99,9	107,9	104,5	103,8	103,2
2019 März	104,2	106,6	104,4	102,8	108,2	105,1	104,1	103,5
2019 April	105,2	106,6	104,7	105,3	108,8	106,9	104,5	104,1
2019 Mai	105,4	107,1	104,9	104,7	109,5	108,0	104,8	104,3
2019 Juni	105,7	107,2	104,8	102,9	109,9	107,6	104,5	103,9
2019 Juli	106,2	107,5	105,0	99,4	110,1	107,6	104,2	103,5
2019 August	106,0	107,7	105,0	99,5	110,2	107,0	104,2	103,5
2019 September	106,0	107,5	105,2	105,3	110,2	106,5	104,8	104,3
2019 Oktober	106,1	107,1	105,4	106,6	110,2	106,5	105,0	104,5
2019 November	105,3	107,6	105,4	106,7	110,1	106,6	105,2	104,6
2019 Dezember	105,8	108,1	105,5	105,6	110,2	106,9	105,2	104,6

Quelle: Statistisches Bundesamt (Destatis)

<sup>1</sup> frühere Bezeichnung: Index der Einzelhandelspreise

**802. Verbraucherpreisindex für das Land Schleswig-Holstein (2015  $\triangleq$  100)**

Jahr ----- Monat	Verbraucher- preis- index	darunter ausgewählte Positionen						
		Nahrungs- mittel und alkoholfreie Getränke	Wohnung, Wasser, Strom, Gas u. a. Brennstoffe	Bekleidung und Schuhe	Beherberg- ungs- und Gaststätten- dienstleist- ungen	Verkehr	Gesundheit	Wohnungsmiete, einschließlich Mietwert von Eigentümer- wohnung
2015 D	100,0	.	.	.	.	.	.	.
2016 D	100,4	.	.	.	.	.	.	.
2017 D	101,9	.	.	.	.	.	.	.
2018 D	103,5	.	.	.	.	.	.	.
2019 D	104,8	.	.	.	.	.	.	.
2018 Juni	103,9	106,8	102,0	102,4	109,4	105,0	103,0	103,1
2018 Juli	104,4	106,7	102,1	97,9	110,5	105,3	102,9	103,2
2018 August	104,4	106,4	102,2	99,7	110,6	105,3	103,1	103,3
2018 September	104,4	107,3	102,4	104,9	109,5	105,5	103,2	103,4
2018 Oktober	104,5	107,1	102,6	105,8	109,0	105,9	103,3	103,4
2018 November	103,6	107,1	102,6	105,6	108,6	106,0	103,3	103,4
2018 Dezember	103,7	107,4	102,4	104,3	109,1	104,4	103,3	103,4
2019 Januar	102,9	107,5	102,6	99,7	109,3	103,2	103,6	103,4
2019 Februar	103,3	108,0	102,8	101,1	109,6	103,3	103,6	103,5
2019 März	103,7	106,7	102,9	103,3	109,9	104,5	104,0	103,6
2019 April	104,7	107,4	103,2	105,4	111,1	106,0	104,0	103,8
2019 Mai	104,9	107,5	103,5	105,0	111,5	107,0	104,2	104,2
2019 Juni	105,4	108,2	103,5	103,6	112,2	106,4	104,3	104,3
2019 Juli	105,9	108,2	103,7	101,1	112,9	106,4	104,3	104,5
2019 August	105,7	108,3	103,7	99,9	113,1	105,8	104,4	104,5
2019 September	105,5	107,9	103,7	105,2	112,1	105,2	104,4	104,5
2019 Oktober	105,6	108,0	103,8	106,3	112,0	105,2	104,4	104,6
2019 November	104,7	108,4	103,8	106,2	111,3	105,5	104,4	104,6
2019 Dezember	105,3	109,1	103,9	105,9	111,6	106,1	104,4	104,7

Quelle: Statistisches Landesamt für Hamburg und Schleswig-Holstein

Diese Basispublikation für diese Statistik wurden erstmals am 17. Juli 2019 herausgegeben.

**802. Kaufwerte für baureifes Land**

Jahr	Fälle	Fläche in 1.000 qm	Kaufwert in Euro je qm
2000	37	40,8	243,03
2001	18	36,5	136,15
2002	24	24,6	268,38
2003	31	43,1	80,92
2004	49	57,0	161,19
2005	68	54,6	117,55
2006	23	14,0	147,18
2007	66	41,7	160,17
2008	91	74,4	158,26
2009	84	53,5	209,25
2010	65	53,9	137,05
2011	45	38,0	134,42
2012	33	24,0	150,11
2013	53	32,0	194,34
2014	7	.	.
2015	20	24,0	308,58
2016	7	6,0	158,00
2017	5	14,0	389,30
2018	.	.	.
2019	8	13,0	526,15

Quelle: Statistisches Amt für Hamburg und Schleswig-Holstein

**803. Flächen der Stadt nach Nutzungsart in Hektar**

Flächenart	Jahr							
	2016		2017		2018		2019	
	ha	in %	ha	in %	ha	in %	ha	in %
Fläche insgesamt	11.865,2	100,0	11.865,2	100,0	11.865,2	100,0	11.865,2	100,0
davon								
Siedlungsfläche	4.728,1	39,8	4.736,3	39,9	4.742,2	40,0	4.747,8	40,0
dar. Wohnbaufläche	2.143,4	18,1	2.145,8	18,1	2.149,8	18,1	2.152,8	18,1
Industrie- und Gewerbefläche	905,5	7,6	907,4	7,6	909,6	7,7	910,3	7,7
Erholungsfläche	706,4	6,0	711,3	6,0	712,6	6,0	715,3	6,0
dar. Grünanlagen	492,2	4,1	491,6	4,1	492,8	4,2	489,8	4,1
Verkehrsfläche	1.715,7	14,5	1.716,3	14,5	1.715,8	14,5	1.716,6	14,5
dar. Straßenverkehrsflächen	1.160,1	9,8	1.159,9	9,8	1.159,6	9,8	1.159,5	9,8
Vegetationsflächen	4.331,0	36,5	4.322,3	36,4	4.316,8	36,4	4.310,9	36,3
dar. Landwirtschaftsflächen	3.471,3	29,3	3.461,8	29,2	3.454,7	29,1	3.448,0	29,1
Wald und Gehölz	686,6	5,8	686,9	5,8	688,4	5,8	689,3	5,8
Gewässerflächen	1.090,3	9,2	1.090,3	9,2	1.090,3	9,2	1.089,8	9,2

Quelle: Katasteramt Kiel

**Grafik 801.** Flächen der Stadt nach Nutzungsart in Hektar

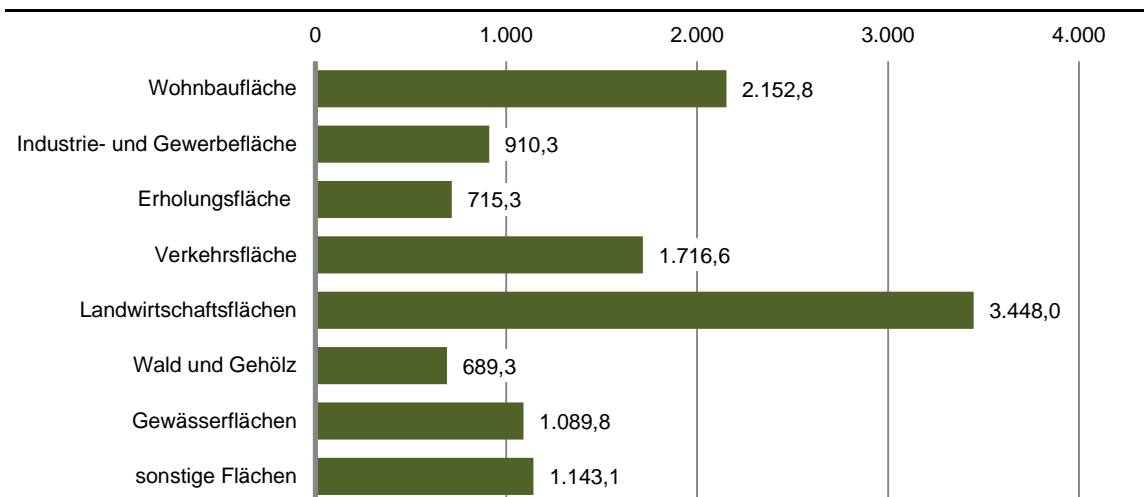

**804.** Flächen der Stadtteile in Hektar

Stadtteil	Hektar	Einwohner/ -innen	Einwohner/ -innen pro ha
Altstadt	35,1	1.139	32,5
Vorstadt	45,9	1.284	28,0
Exerzierplatz	42,0	6.409	152,6
Damperhof	45,1	3.339	74,0
Brunswik	54,7	6.225	113,8
Düsternbrook	183,2	3.187	17,4
Blücherpatz	82,3	11.178	135,8
Wik	772,8	19.561	25,3
Ravensberg	301,7	12.160	40,3
Schreventeich	247,1	11.869	48,0
Südfriedhof	318,8	15.212	47,7
Gaarden Ost	263,9	18.558	70,3
Gaarden Süd/Kronsburg	628,9	10.635	16,9
Hassee	580,1	12.477	21,5
Hasseldieksdamm	338,5	2.801	8,3
Ellerbek	234,0	6.322	27,0
Wellingdorf	376,7	8.049	21,4
Holtenau	590,7	5.627	9,5
Pries	492,9	7.307	14,8
Friedrichsort	271,5	2.069	7,6
Neumühlen/Dietrichsdorf	434,1	12.742	29,4
Elmschenhagen	666,3	17.264	25,9
Suchsdorf	803,5	9.314	11,6
Schilksee	593,1	4.905	8,3
Mettenhof	282,7	19.897	70,4
Russee	397,5	7.054	17,7
Meimersdorf	770,5	3.313	4,3
Moorsee	554,2	2.094	3,8
Wellsee	517,1	5.350	10,3
Rönne	478,3	436	0,9
<b>Stadtteile zusammen<sup>1</sup></b>	<b>11.403,2</b>	<b>247.777</b>	<b>21,7</b>

Quelle: Eigene Fortschreibung

<sup>1</sup> Fläche ohne den Kieler Hafen, die amtliche Fläche der Landeshauptstadt Kiel beträgt 11.865,2 ha.

**806. Hektarerträge ausgewählter Feldfrüchte**

Jahr	Getreide			Zucker- rüben	Winter- raps	Grünmais Silomais <sup>1</sup>	Kartoffeln
	Winter- weizen	Roggen	Winter- gerste				
	dt/ha						
2000	97,8	71,1	83,1	515,1	40,8	326,9	361,8
2001	99,6	76,5	89,0	501,4	39,8	329,5	340,7
2002	83,5	67,5	80,1	527,7	32,2	356,4	274,1
2003	88,8	60,8	83,8	475,4	38,0	310,8	307,6
2004	92,0	71,5	86,8	544,3	43,9	376,0	323,4
2005	92,6	65,2	90,0	549,2	43,2	384,5	356,0
2006	88,5	59,7	77,8	547,6	38,4	300,2	299,2
2007	.	54,5	67,7	507,3	38,8	403,3	392,7
2008	98,0	64,8	89,9	550,9	43,6	374,6	379,7
2009	96,8	76,1	84,5	696,1	46,9	400,2	411,2
2010	85,9	.	86,5	.	42,1	370,2	359,1
2011	73,4	56,6	60,9	717,7	30,5	548,3	382,6
2012	94,6	79,7	98,3	650,0	33,7	489,6	-
2013	86,2	74,3	75,4	770,0	41,9	379,8	-
2014	113,3	78,6	111,4	898,5	40,8	435,5	-
2015	99,2	73,9	100,7	701,3	45,1	449,8	-
2016	.	.	.	.	.	.	.
2017	87,2	71,6	63,1	769,7	33,4	540,0	441,8
2018	/	/	/	/	/	/	/
2019	/	/	/	/	/	/	/

Quelle: Statistisches Amt für Hamburg und Schleswig-Holstein

<sup>1</sup> Erträge in Grünmasse gerechnet

/ = Zahlenwert nicht sicher genug

**807. Rinderbestände und Rinderhaltungen**

Jahr	Rinder			
	insgesamt		dar. Milchkühe	
	Haltungen	Anzahl der Tiere	Haltungen	Anzahl der Tiere
2010	26	1.653	5	589
2011	22	1.573	5	631
2012	20	1.706	5	672
2013	20	1.786	5	687
2014	22	1.693	5	749
2015	19	1.775	6	.
2016	20	1.930	6	.
2017	20	1.835	6	.
2018	18	1.730	5	.
2019	20	1.885	5	.

Quelle: Statistisches Amt für Hamburg und Schleswig-Holstein

Ergebnisse der HIT-Datenbankauswertung vom 3. November des Jahres

(HIT = Herkunftssicherungs- und Informationssystem für Tiere)

**808. Landwirtschaftliche Betriebe nach landwirtschaftlich genutzter Fläche - 2010 und 2016 (Haupterhebung)**

Jahr	Einheit	ins-gesamt	Größenklassen der landwirtschaftlich genutzten Fläche						
			> 5 ha	5 -< 10 ha	10 -< 20 ha	20 -< 50 ha	50 -< 100 ha	100 -< 200 ha	200 u.m. ha
2010	Anzahl Betriebe	32	2	10	3	4	6	4	3
	Fläche in ha	2.213	.	71	.	119	456	553	974
2016	Anzahl Betriebe	32	2	7	2	7	6	6	2
	Fläche in ha	2.196	.	45	.	200	.	.	.

Quelle: Statistisches Amt für Hamburg und Schleswig-Holstein

**809. Landwirtschaftliche Betriebe mit Viehhaltung - 2010 und 2016 (Haupterhebung)**

Jahr	Einheit	ins-gesamt	Viehhaltung				
			Rinder	Milch-kühe	Schweine	Zucht-sauen	Schafe
2010	Anzahl Betriebe	23	14	4	3	-	5
	Anzahl Tiere	.	1.296	397	.	-	.
2016	Anzahl Betriebe	20	12	4	2	2	2
	Anzahl Tiere	.	1.723	748	.	-	.

Quelle: Statistisches Amt für Hamburg und Schleswig-Holstein

**810. Aquakulturbetriebe**

Jahr	Aquakulturbetriebe insgesamt <sup>1</sup>	darunter
		Betriebe mit Speisefisch-erzeugung
		Anzahl
2012	2	1
2013	2	1
2014	2	1
2015	3	1
2016	3	1
2017	3	1
2018	2	1

Quelle: Statistisches Amt für Hamburg und Schleswig-Holstein

<sup>1</sup> Betriebe mit Erzeugung in Aquakulturen, einschließlich Betriebe mit Brut- und Aufzuchtanlagen sowie Betriebe mit vorübergehend nicht genutzten Anlagen und Brut- und Aufzuchtanlagen.





---

**Kapitel 9:**  
**Bau- und**  
**Wohnungswesen**

---

## Erklärungen und Definitionen

### Barrierefrei

Barrierefrei sind bauliche Anlagen, soweit sie für Menschen mit Behinderung in der allgemein üblichen Weise, ohne besondere Erschwernis und grundsätzlich ohne fremde Hilfe zugänglich und nutzbar sind.

### Betreutes Wohnen

Als Betreutes Wohnen werden Wohnformen bezeichnet, in denen Menschen Unterstützung finden, die je nach Lebenssituation unterschiedliche Formen der Hilfe benötigen.

### Rollstuhlgerecht

Die Rollstuhlgerechtigkeit beinhaltet alles, was die Barrierefreiheit auch fordert, aber darüber hinaus sind noch weitere Anforderungen zu erfüllen. In der zurzeit geltenden Landesbauordnung für Schleswig-Holstein findet sich keine vollumfängliche Festschreibung der Anforderungen.

### Wohnfläche

Die Wohnfläche von Wohnungen ist die Summe der anrechenbaren Grundflächen der Räume, die ausschließlich zu einer Wohnung gehören. Zur Wohnfläche von Wohnungen gehört die Fläche von Wohn- und Schlafräumen, Küchen und Nebenräumen (Dielen etc.) innerhalb der Wohnung. Zur Wohnung zählen auch außerhalb des eigentlichen Wohnungsabschlusses liegende Räume (z. B. Mansarden).

### Wohngebäude

Gebäude, deren Gesamtnutzfläche mindestens zur Hälfte für Wohnzwecke genutzt wird. Zu den Wohngebäuden rechnen auch Ferien-, Sommer- und Wochenendhäuser mit einer Mindestgröße von 50 qm Wohnfläche.

### Wohngeld

Wohngeld dient zur Sicherung eines angemessenen Wohnens. Das Wohngeld gibt es als Mietzuschuss für Mieter/innen oder als Lastenzuschuss für Eigentümer/innen. Die Höhe des Wohngeldes hängt von individuellen Parametern der Empfänger/innen ab (z. B. Einkommen, Anzahl der Haushaltsmitglieder und/oder die angemessene Miethöhe). Empfänger/innen von anderen Transferleistungen zur Sicherung des Lebensunterhaltes (z. B. Arbeitslosengeld II) haben i. d. R. keinen Anspruch auf Wohngeld).

### Wohnheime

Wohnheime sind Wohngebäude, die primär den Wohnbedürfnissen bestimmter Bevölkerungskreise dienen. Wohnheime besitzen Gemeinschaftsräume. Die Bewohner/innen von Wohnheimen führen einen eigenen Haushalt. Ob ein Wohnheim als Wohngebäude oder Nichtwohngebäude (Anstaltsgebäude) zuzuordnen ist, hängt von der primären Zweckbestimmung des Gebäudes für Wohnzwecke oder andere Zwecke ab. So zählen zu den Wohnheimen z. B. Studentenwohnheime, Heime für Pflegepersonal, Alten- und Altenwohnheime. Ein Altenpflegeheim gilt dagegen als Nichtwohngebäude.

### Wohnräume

Zu den Wohnräumen zählen Wohn- und Schlafräume mit 6 qm und mehr, sowie alle Küchen (ohne Rücksicht auf die Größe).

### Wohnungen

Unter einer Wohnung sind nach außen abgeschlossene, zu Wohnzwecken bestimmte, in der Regel zusammenliegende Räume zu verstehen, die die Führung eines eigenen Haushalts ermöglichen. Wohnungen haben einen eigenen Eingang, müssen aber nicht notwendigerweise eine Küche enthalten. Zur Wohnung können auch außerhalb der eigentlichen Wohnung liegende Räume zu Wohnzwecken gehören (z. B. Mansarden).

**901. Baugenehmigungen**

Jahr	Wohnungen insgesamt	davon					
		Errichtung neuer Wohnbauten		Maßnahmen an bestehenden Wohngebäuden (Anzahl Wohnungen) <sup>2</sup>	Errichtung neuer Nichtwohnbauten		Maßnahmen an bestehenden Nichtwohngebäuden (Anzahl Wohnungen) <sup>2</sup>
		Gebäude	mit Wohnungen <sup>1</sup>		Gebäude	mit Wohnungen	
1988	420	268	447	-27	49	1	-1
1990	750	235	724	25	38	1	-
1995	1.326	288	991	290	41	39	6
2000	299	168	255	43	26	1	-
2005	297	227	266	30	27	-	1
2006	358	237	328	31	28	1	-2
2007	319	200	309	9	23	-	1
2008	256	142	243	17	22	-	-4
2009	335	234	310	23	18	4	-2
2010	283	171	249	34	19	-	-
2011	328	162	283	37	30	-	8
2012	361	154	313	26	23	1	21
2013	411	147	366	48	29	-	-3
2014	616	185	551	62	23	4	-1
2015	449	267	366	87	19	-	-4
2016	850	139	697	100	41	24	29
2017	678	89	497	118	35	62	1
2018	846	61	723	124	33	2	-3
2019	752	68	644	109	33	-	-1

Quelle: Statistisches Amt für Hamburg und Schleswig-Holstein

<sup>1</sup> Inklusive Wohnungen in Wohnheimen.

<sup>2</sup> Ergebnisse unter Berücksichtigung von Abgängen, die sich durch Abbrüche und Nutzungsänderungen ergeben.

**Grafik 901. Baugenehmigungen von Wohnungen**

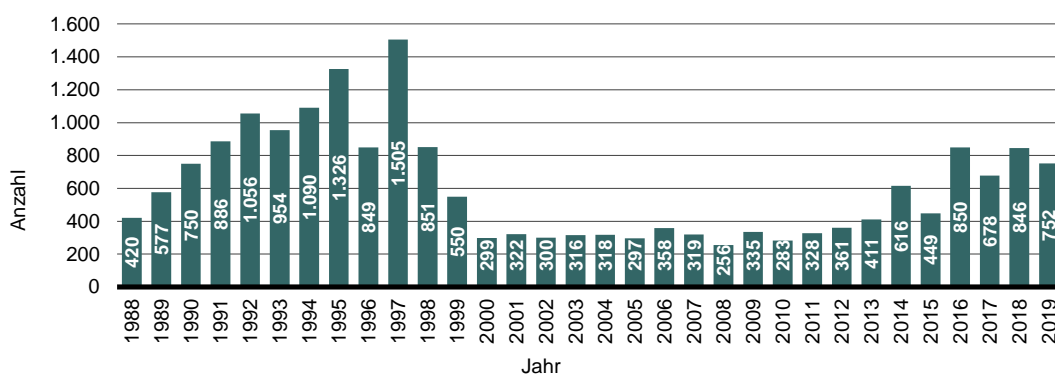

**902. Baugenehmigungen für barrierefreien Wohnraum**

Jahr	Gebäude	Wohnungen	darunter		darunter geförderte		darunter		
			barrierefrei	rollstuhlgerecht	Wohnungen	allgemeine Wohnungen	betreuter Wohnraum	barrierefrei	rollstuhlgerecht
2019	16	340	90	12	132	25	-	45	10

Quelle: Amt für Bauordnung, Vermessung und Geoinformation der Landeshauptstadt Kiel

**903. Baufertigstellungen - amtliche Statistik <sup>1</sup>**

Jahr	nur Errichtung neuer Gebäude					zudem: Bau- maßnahmen an Wohn- ungen in Wohn- und Nichtwohn- gebäuden	Fertiggestellte Wohnungen insgesamt
	Wohngebäude		Nichtwohngebäude				
	Gebäude insgesamt	mit Wohnungen	darunter Wohngebäude mit 1 und 2 Wohnungen	Gebäude insgesamt	mit Wohnungen		
1988	271	440	258	47	89	20	<b>549</b>
1990	258	537	234	45	16	71	<b>624</b>
1995	261	1.137	181	40	65	216	<b>1.418</b>
2000	136	189	128	24	6	53	<b>248</b>
2005	191	275	180	11	0	47	<b>322</b>
2006	198	273	189	24	1	31	<b>305</b>
2007	223	266	214	25	0	17	<b>283</b>
2008	135	214	130	10	0	16	<b>230</b>
2009	146	296	134	18	0	6	<b>302</b>
2010	107	141	101	16	4	16	<b>161</b>
2011	231	288	224	23	0	18	<b>306</b>
2012	181	275	172	24	1	26	<b>302</b>
2013	104	169	95	21	-	20	<b>189</b>
2014	105	255	87	24	-	47	<b>302</b>
2015	221	441	205	24	3	44	<b>488</b>
2016	120	494	109	13	-	46	<b>540</b>
2017	108	306	84	23	-	123	<b>429</b>
2018	73	306	56	24	1	158	<b>465</b>
2019	79	437	45	37	87	223	<b>747</b>

Quelle: Statistisches Amt für Hamburg und Schleswig-Holstein

<sup>1</sup> ohne Wohnheime.

**Grafik 902. Baufertigstellungen von Wohnungen**

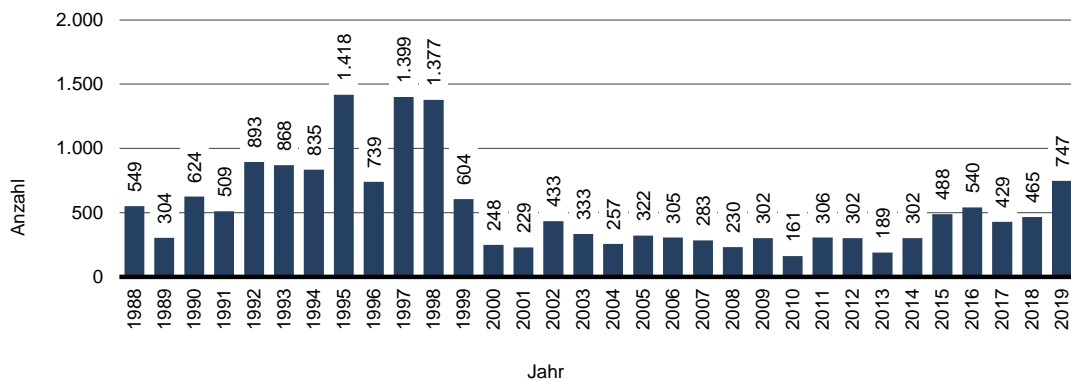

**904. Baufertigstellungen von Wohnungen - städtisches Bauamt <sup>1</sup>**

Jahr	Neubauwohnungen				zudem: durch Bau- maßnahmen (Anbau/ Umbau)	Fertig- gestellte Wohnungen insgesamt
	insgesamt	davon Neubauwohnungen in				
		Einfamilien- häusern (EFH, RH, DHH)	Mehrfamilien- häusern (MFH)	sonstige Gebäude		
2014	272	100	101	71	104	<b>376</b>
2015	406	133	190	83	59	<b>465</b>
2016	560	88	266	206	63	<b>623</b>
2017	420	63	330	27	108	<b>528</b>
2018	759	44	548	167	58	<b>817</b>
2019	922	62	621	239	139	<b>1.061</b>

Quelle: Landeshauptstadt Kiel, Amt für Bauordnung, Vermessung und Geoinformation

<sup>1</sup> Die Abweichung von den Daten des Statistischen Amtes für Hamburg und Schleswig-Holstein ergeben sich durch unterschiedliche Meldewege und Meldeverhalten, zeitliche Abweichungen bei der Datenverarbeitung und methodischen Unterschieden (z.B. werden hier Mikroappartements und studentische Wohnungen mit berücksichtigt).

**905. Bauüberhang - Errichtung neuer Gebäude -**  
(genehmigte, aber noch nicht fertiggestellte Wohnungen)

Jahr	Genehmigte Wohnungen in Wohn- und Nichtwohngebäuden	davon			
		im Bau befindlich		noch nicht begonnen	
		absolut	in %	absolut	in %
1988	387	280	72,4	107	27,6
1990	724	507	70,0	217	30,0
1995	1.086	529	48,7	557	51,3
2000	735	223	30,3	512	69,7
2001	791	561	70,9	230	29,1
2005	270	136	50,4	134	49,6
2006	311	170	54,7	141	45,3
2007	346	199	57,5	147	42,5
2008	366	249	68,0	117	32,0
2009	354	162	45,8	192	54,2
2010	439	302	68,8	137	31,2
2011	432	289	66,9	143	33,1
2012	464	202	43,5	262	56,5
2013	660	413	62,6	247	37,4
2014	955	656	68,7	299	31,3
2015	773	463	59,9	310	40,1
2016	953	180	18,9	773	81,1
2017	1.182	707	59,8	475	40,2
2018	1.475	759	51,5	716	48,5
2019	1.513	733	48,4	780	51,6

Quelle: Statistisches Amt für Hamburg und Schleswig-Holstein

**906. Amtlicher Bestand an Wohngebäuden und Wohnungen** <sup>1, 2</sup>

Jahr	Wohngebäude	Wohnungen in Wohngebäuden	Wohnungen in Nichtwohngebäuden	Wohnungen gesamt
2010	36.134	129.383	2.555	131.938
2011	36.318	129.628	2.556	132.184
2012	36.485	129.908	2.558	132.466
2013	36.586	130.091	2.561	132.652
2014	36.693	130.368	2.588	132.956
2015	36.916	130.853	2.589	133.442
2016	37.035	131.365	2.599	133.964
2017	37.141	131.757	2.598	134.355
2018	37.217	132.236	2.595	134.831
2019	37.298	132.811	2.709	135.520

Quelle: Statistisches Amt für Hamburg und Schleswig-Holstein

<sup>1</sup> Zensusergebnisse - einschließlich Rückrechnungen für 2010, 2011 auf Grundlage Zensus 2011.

<sup>2</sup> Ab der Umstellung auf die Zensusergebnissen wieder mit Wohnheimen.

**Grafik 903. Amtlicher Wohnungsbestand**

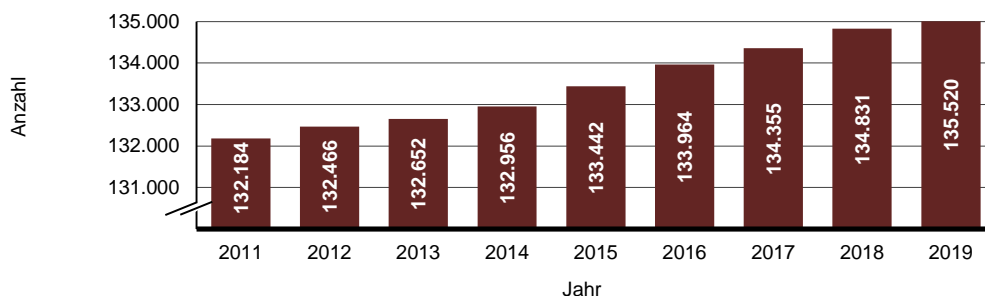

**907. Netto-Zugang an Wohnungen in den Stadtteilen**

Stadtteil	Jahr											
	2008	2009	2010	2011	2012	2013	2014	2015	2016	2017	2018	2019
Altstadt	6	-	-	-	-	-	4	-	-1	-	2	3
Vorstadt		-	-	-	-	-	25	-	26	13	-2	2
Exerzierplatz		2	1	10	-1	-	16	-	1	-	2	44
Damperhof	-8	-1	8	17	2	1	-	17		2	-	6
Brunswik	-1	22	6	14	-	-	-3	1		15	1	14
Düsternbrook	-4	1	10	1	11	1	17	4	8	2	22	9
Blücherpatz		2	-74	7	40	4	58	6	3	13	1	16
Wik	1	19	-	151	67	11	9	30	74	5	54	102
Ravensberg	1	67	2	18	-1	-2	2	1	50	-31	3	89
Schreventeich	7	-	-	2	10	1	14	9	16	9	3	69
Südfriedhof	12	3	-7	1	1	31	-	77	4	57	10	9
Gaarden-Ost	-1	1	-	13	-	2	4	2	3	26	19	14
Gaarden-Süd/Kronsburg	4	-2	6	1	13	2	1	2	10	50	3	19
Hassee	4	2	1	2	7	2	-	28	6	6	-11	120
Hasseldieksdamm		-	1	-	2	3	2	9	7	2	-	3
Ellerbek	1	-	-	-	2	-	-	84	2	39	3	
Wellingdorf	2	6	-	10	4	2	8	5	-22	-	-	56
Holtenau	1	-	-	2	3	-	-	3	4	-	21	17
Pries	3	2	-	-	2	2	9	15	4	4	11	6
Friedrichsort	1	-	-	-	-	2	-	12		-	-	
Neumühlen/Dietrichsdorf	-3	7	2	3	1	4	19	7	44	33	8	68
Elmschenhagen	3	2	2	3	2	25	9	4	25	29	104	11
Suchsdorf	63	51	6	32	56	25	5	19	2	46	1	5
Schilksee	5	6	1	2	2	1	1	3		8	-	
Mettenhof	1	1	4	-	-	1	2	-	1	-	1	5
Russee	10	1	1	-	-	4	11	10	18	11	19	8
Meimersdorf	15	99	77	15	44	12	23	71	12	5	7	1
Moorsee	8	20	15	11	10	39	9	28	7	9	10	17
Wellsee	5	9	5	1	3	13	23	32	37	6	2	18
Rönne	6	1	1	-	-	-	-	1	1	1	1	1
<b>Kiel insgesamt</b>	<b>142</b>	<b>321</b>	<b>68</b>	<b>316</b>	<b>280</b>	<b>186</b>	<b>268</b>	<b>480</b>	<b>342</b>	<b>360</b>	<b>295</b>	<b>732</b>
<b>zudem</b>												
Wohneinheiten in Heimen insgesamt	104	10	-	246	-	-	38	-	206	46	95	48
Korrektur des Wohnungs- bestands aufgrund von Ifd. Prüfungen <sup>1</sup>	k.A.	k.A.	33	-33	-31	-105	-12	-7	-289	-262	1.219	260

Quelle: Eigene Fortschreibung

<sup>1</sup> Korrektur von Übererfassung oder von fehlerhaften Angaben.

**Grafik 904. Nettozugang an Wohnungen**

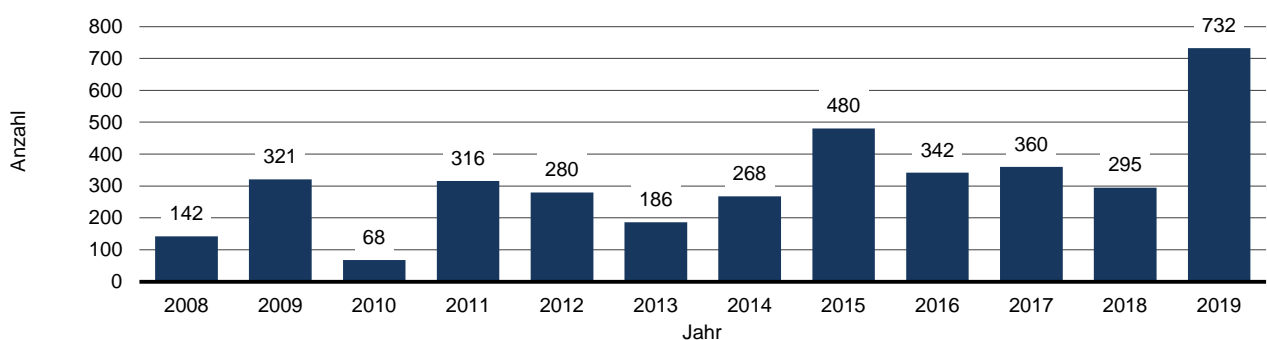

**908. Gebäude nach Nutzungsart**

Jahr	Gebäude insgesamt	davon									
		Wohngebäude		Nichtwohngebäude insgesamt		darunter				Heime	
						mit Wohnungen		ohne Wohnungen			
		abs.	in % von 1	abs.	in % von 1	abs.	in % von 1	abs.	in % von 1	abs.	in % von 1
	1	2	3	4	5	6	7	8	9	10	11
2000	36.529	33.488	91,7	2.811	7,7	897	2,5	1.914	5,2	230	0,6
2005	37.700	34.529	91,6	2.927	7,8	900	2,4	2.027	5,4	244	0,6
2010	39.267	36.194	92,2	2.827	7,2	898	2,3	1.929	4,9	246	0,6
2015	40.065	36.950	92,2	2.866	7,2	891	2,2	1.975	4,9	249	0,6
2016	40.189	37.063	92,2	2.873	7,1	864	2,1	2.009	5,0	253	0,6
2017	40.294	37.155	92,2	2.851	7,1	850	2,1	2.001	5,0	288	0,7
2018	40.871	37.709	92,3	2.872	7,0	869	2,1	2.003	4,9	290	0,7
2019	40.952	37.783	92,3	2.881	7,0	867	2,1	2.014	4,9	288	0,7

Quelle: Eigene Fortschreibung aufbauend auf der Gebäude- und Wohnungszählung 1968.

Anmerkung: Abweichungen vom amtlichen Wohngebäudebestand sind methodisch bedingt.

**909. Gebäude nach Nutzungsart in den Stadtteilen - 2019**

Stadtteil	Gebäude insgesamt	davon									
		Wohngebäude		Nichtwohngebäude insgesamt		davon				Heime	
						mit Wohnungen		ohne Wohnungen			
		abs.	in % von 1	abs.	in % von 1	abs.	in % von 1	abs.	in % von 1	abs.	in % von 1
	1	2	3	4	5	6	7	8	9	10	11
Altstadt	225	77	34,2	144	64,0	36	16,0	108	48,0	4	1,8
Vorstadt	269	82	30,5	187	69,5	63	23,4	124	46,1	-	-
Exerzierplatz	515	436	84,7	75	14,6	25	4,9	50	9,7	4	0,8
Damperhof	309	231	74,8	71	23,0	33	10,7	38	12,3	7	2,3
Brunswik	558	456	81,7	92	16,5	22	3,9	70	12,5	10	1,8
Düsternbrook	683	584	85,5	79	11,6	29	4,2	50	7,3	20	2,9
Blücherplatz	899	858	95,4	37	4,1	14	1,6	23	2,6	4	0,4
Wik	2.522	2.320	92,0	165	6,5	44	1,7	121	4,8	37	1,5
Ravensberg	1.113	939	84,4	154	13,8	32	2,9	122	11,0	20	1,8
Schreventeich	1.349	1.224	90,7	111	8,2	31	2,3	80	5,9	14	1,0
Südfriedhof	1.544	1.302	84,3	224	14,5	75	4,9	149	9,7	18	1,2
Gaarden-Ost	1.335	1.177	88,2	153	11,5	39	2,9	114	8,5	5	0,4
Gaarden-Süd/Kronsborg	2.483	2.334	94,0	126	5,1	33	1,3	93	3,7	23	0,9
Hassee	2.051	1.860	90,7	165	8,0	55	2,7	110	5,4	26	1,3
Hasseldieksdamm	935	877	93,8	53	5,7	23	2,5	30	3,2	5	0,5
Ellerbek	1.280	1.225	95,7	44	3,4	19	1,5	25	2,0	11	0,9
Wellingdorf	1.608	1.525	94,8	79	4,9	23	1,4	56	3,5	4	0,2
Holtenau	1.249	1.188	95,1	53	4,2	20	1,6	33	2,6	8	0,6
Pries	1.849	1.777	96,1	66	3,6	26	1,4	40	2,2	6	0,3
Friedrichsort	306	260	85,0	43	14,1	16	5,2	27	8,8	3	1,0
Neumühlen/Diedrichsdorf	1.940	1.826	94,1	95	4,9	20	1,0	75	3,9	19	1,0
Elmschenhagen	4.825	4.649	96,4	156	3,2	51	1,1	105	2,2	20	0,4
Suchsdorf	2.637	2.559	97,0	75	2,8	18	0,7	57	2,2	3	0,1
Schilksee	1.316	1.229	93,4	79	6,0	22	1,7	57	4,3	8	0,6
Mettenhof	1.725	1.644	95,3	79	4,6	20	1,2	59	3,4	2	0,1
Russee	2.261	2.208	97,7	52	2,3	25	1,1	27	1,2	1	-
Meimersdorf	945	930	98,4	15	1,6	4	0,4	11	1,2	-	-
Moorsee	732	665	90,8	63	8,6	15	2,0	48	6,6	4	0,5
Wellsee	1.328	1.184	89,2	142	10,7	31	2,3	111	8,4	2	0,2
Rönne	161	157	97,5	4	2,5	3	1,9	1	0,6	-	-
<b>Kiel insgesamt</b>	<b>40.952</b>	<b>37.783</b>	<b>92,3</b>	<b>2.881</b>	<b>7,0</b>	<b>867</b>	<b>2,1</b>	<b>2.014</b>	<b>4,9</b>	<b>288</b>	<b>0,7</b>

Quelle: Eigene Fortschreibung aufbauend auf der Gebäude- und Wohnungszählung 1968.

Anmerkung: Abweichungen vom amtlichen Wohngebäudebestand sind methodisch bedingt.

**910. Gebäude nach Baujahr**

Jahr	ins-gesamt	davon mit Baujahr									
		bis 1948		1949 - 1969		1970 - 1999		2000 - ...		o. A.	
		abs.	in %	abs.	in %	abs.	in %	abs.	in %	abs.	in %
2000	36.529	13.192	36,1	13.281	36,4	9.815	26,9	171	0,5	70	0,2
2005	37.700	13.164	34,9	13.245	35,1	9.844	26,1	1.271	3,4	176	0,5
2010	39.267	13.138	33,5	13.220	33,7	9.911	25,2	2.219	5,7	779	2,0
2015	40.065	13.089	32,7	13.165	32,9	9.903	24,7	3.106	7,8	802	2,0
2016	40.189	13.086	32,6	13.151	32,7	9.901	24,6	3.248	8,1	803	2,0
2017	40.294	13.050	32,4	13.121	32,6	9.897	24,6	3.361	8,3	865	2,1
2018	40.871	13.098	32,0	13.187	32,3	10.032	24,5	3.727	9,1	827	2,0
2019	40.952	13.073	31,9	13.172	32,2	10.028	24,5	3.848	9,4	831	2,0

Quelle: Eigene Fortschreibung aufbauend auf der Gebäude- und Wohnungszählung 1968

**911. Gebäude nach Baujahr in den Stadtteilen - 2019**

Stadtteil	ins-gesamt	davon mit Baujahr									
		bis 1948		1949 - 1969		1970 - 1999		2000 - ...		o. A.	
		abs.	in %	abs.	in %	abs.	in %	abs.	in %	abs.	in %
Altstadt	225	49	21,8	108	48,0	29	12,9	27	12,0	12	5,3
Vorstadt	269	65	24,2	139	51,7	36	13,4	10	3,7	19	7,1
Exerzierplatz	515	264	51,3	171	33,2	56	10,9	18	3,5	6	1,2
Damperhof	309	114	36,9	155	50,2	23	7,4	11	3,6	6	1,9
Brunswik	558	147	26,3	355	63,6	27	4,8	23	4,1	6	1,1
Düsternbrook	683	182	26,6	402	58,9	59	8,6	34	5,0	6	0,9
Blücherplatz	899	404	44,9	459	51,1	20	2,2	14	1,6	2	0,2
Wik	2.522	794	31,5	856	33,9	488	19,3	330	13,1	54	2,1
Ravensberg	1.113	635	57,1	275	24,7	94	8,4	92	8,3	17	1,5
Schreventeich	1.349	893	66,2	341	25,3	52	3,9	38	2,8	25	1,9
Südfriedhof	1.544	1.010	65,4	354	22,9	127	8,2	29	1,9	24	1,6
Gaarden-Ost	1.335	634	47,5	483	36,2	136	10,2	64	4,8	18	1,3
Gaarden-Süd/Kronsborg	2.483	1.286	51,8	670	27,0	357	14,4	137	5,5	33	1,3
Hassee	2.051	907	44,2	605	29,5	301	14,7	147	7,2	91	4,4
Hasseldieksdamm	935	183	19,6	418	44,7	198	21,2	119	12,7	17	1,8
Ellerbek	1.280	280	21,9	843	65,9	123	9,6	17	1,3	17	1,3
Wellingdorf	1.608	524	32,6	794	49,4	188	11,7	50	3,1	52	3,2
Holtenau	1.249	417	33,4	611	48,9	154	12,3	42	3,4	25	2,0
Pries	1.849	675	36,5	816	44,1	209	11,3	119	6,4	30	1,6
Friedrichsort	306	91	29,7	139	45,4	36	11,8	32	10,5	8	2,6
Neumühlen/Diedrichsdorf	1.940	510	26,3	740	38,1	478	24,6	146	7,5	66	3,4
Elmschenhagen	4.825	2.321	48,1	1.012	21,0	1.265	26,2	149	3,1	78	1,6
Suchsdorf	2.637	67	2,5	844	32,0	956	36,3	710	26,9	60	2,3
Schilksee	1.316	73	5,5	188	14,3	997	75,8	37	2,8	21	1,6
Mettenhof	1.725	88	5,1	481	27,9	1.109	64,3	29	1,7	18	1,0
Russee	2.261	177	7,8	367	16,2	1.380	61,0	289	12,8	48	2,1
Meimersdorf	945	99	10,5	102	10,8	83	8,8	627	66,3	34	3,6
Moorsee	732	65	8,9	112	15,3	251	34,3	271	37,0	33	4,5
Wellsee	1.328	82	6,2	290	21,8	731	55,0	222	16,7	3	0,2
Rönne	161	37	23,0	42	26,1	65	40,4	15	9,3	2	1,2
<b>Kiel insgesamt</b>	<b>40.952</b>	<b>13.073</b>	<b>31,9</b>	<b>13.172</b>	<b>32,2</b>	<b>10.028</b>	<b>24,5</b>	<b>3.848</b>	<b>9,4</b>	<b>831</b>	<b>2,0</b>

Quelle: Eigene Fortschreibung aufbauend auf der Gebäude- und Wohnungszählung 1968



**912. Gebäude- und Wohnungseckdaten <sup>1</sup>**

Jahr	Gebäude (mit Whg.)	Wohnungen	Wohnungen pro Gebäude	Wohn- fläche insgesamt	Wohn- fläche pro Wohnung	Räume insgesamt	Räume pro Wohnung
	absolut		in qm			absolut	
	2000	34.427	128.000	3,72	8.398.130	65,6	476.508
2005	35.471	129.071	3,64	8.559.941	66,3	483.376	3,75
2010	37.114	133.131	3,59	8.697.564	65,3	489.282	3,68
2015	37.841	134.473	3,55	8.852.097	65,8	495.156	3,68
2016	37.949	134.526	3,54	8.879.989	66,0	495.596	3,68
2017	38.027	134.624	3,54	8.914.045	66,2	496.188	3,69
2018	38.600	136.138	3,53	9.047.766	66,5	501.848	3,69
2019	38.673	137.130	3,55	9.118.958	66,5	503.710	3,67

Quelle: Eigene Fortschreibung aufbauend auf der Gebäude- und Wohnungszählung 1968

<sup>1</sup> ohne Heime.

**913. Gebäude- und Wohnungseckdaten in den Stadtteilen - 2019 <sup>1</sup>**

Stadtteil	Gebäude (mit Whg.)	Wohnungen	Wohnungen pro Gebäude	Wohn- fläche insgesamt	Wohn- fläche pro Wohnung	Räume insgesamt	Räume pro Wohnung
	absolut		in qm			absolut	
	Altstadt	114	785	6,9	43.794	55,8	1.412
Vorstadt	148	836	5,6	58.913	70,5	2.692	3,2
Exerzierplatz	461	4.348	9,4	266.342	61,3	14.424	3,3
Damperhof	264	2.259	8,6	139.871	61,9	7.164	3,2
Brunswik	478	4.222	8,8	251.242	59,5	13.789	3,3
Düsternbrook	613	1.703	2,8	159.244	93,5	6.928	4,1
Blücherplatz	872	6.862	7,9	492.217	71,7	26.068	3,8
Wik	2.365	10.310	4,4	705.282	68,4	38.651	3,7
Ravensberg	971	7.534	7,8	453.412	60,2	25.489	3,4
Schreventeich	1.256	7.027	5,6	440.673	62,7	25.068	3,6
Südfriedhof	1.379	9.585	7,0	546.440	57,0	32.357	3,4
Gaarden-Ost	1.216	10.492	8,6	525.854	50,1	31.619	3,0
Gaarden-Süd/Kronsborg	2.367	5.886	2,5	393.968	66,9	23.231	3,9
Hassee	1.917	7.531	3,9	460.113	61,1	25.947	3,4
Hasseldieksdamm	902	1.466	1,6	125.012	85,3	6.325	4,3
Ellerbek	1.245	3.314	2,7	205.883	62,1	12.267	3,7
Wellingdorf	1.548	4.727	3,1	286.403	60,6	17.180	3,6
Holtenau	1.209	2.928	2,4	210.292	71,8	11.966	4,1
Pries	1.805	3.911	2,2	266.735	68,2	15.254	3,9
Friedrichsort	276	1.187	4,3	75.690	63,8	4.179	3,5
Neumühlen-Diedrichsdorf	1.848	6.802	3,7	421.365	61,9	25.327	3,7
Elmschenhagen	4.700	8.793	1,9	598.941	68,1	34.450	3,9
Suchsdorf	2.579	4.497	1,7	389.234	86,6	19.619	4,4
Schilksee	1.252	3.108	2,5	252.367	81,2	11.959	3,8
Mettenhof	1.665	8.649	5,2	636.833	73,6	33.949	3,9
Russee	2.234	3.471	1,6	297.579	85,7	15.462	4,5
Meimersdorf	934	1.259	1,3	118.953	94,5	5.831	4,6
Moorsee	680	887	1,3	81.247	91,6	4.138	4,7
Wellsee	1.215	2.546	2,1	194.496	76,4	9.981	3,9
Rönne	160	205	1,3	20.563	100,3	984	4,8
<b>Kiel insgesamt</b>	<b>38.673</b>	<b>137.130</b>	<b>3,5</b>	<b>9.118.958</b>	<b>66,5</b>	<b>503.710</b>	<b>3,7</b>

Quelle: Eigene Fortschreibung aufbauend auf der Gebäude- und Wohnungszählung 1968

<sup>1</sup> ohne Heime.

914. Wohngebäude und deren Wohnungen in den Stadtteilen - 2019 <sup>1</sup>

Stadtteil	Wohngebäude insgesamt		davon							
	Geb.	Whg.	1- und 2-Familienhäuser				Mehrfamilienhaus			
			Geb.	Whg.	Geb.	Whg.	Geb.	Whg.		
	absolut		in %	absolut	in %	absolut	in %	absolut	in %	
Altstadt	77	706	28	36,4	9	1,3	49	63,6	697	98,7
Vorstadt	82	607	12	14,6	13	2,1	70	85,4	594	97,9
Exerzierplatz	436	4.241	14	3,2	16	0,4	422	96,8	4.225	99,6
Damperhof	231	2.174	21	9,1	25	1,1	210	90,9	2.149	98,9
Brunswik	456	4.155	36	7,9	39	0,9	420	92,1	4.116	99,1
Düsternbrook	584	1.549	372	63,7	471	30,4	212	36,3	1.078	69,6
Blücherplatz	858	6.818	133	15,5	165	2,4	725	84,5	6.653	97,6
Wik	2.320	10.229	1.281	55,2	1.406	13,7	1.039	44,8	8.823	86,3
Ravensberg	939	7.487	152	16,2	168	2,2	787	83,8	7.319	97,8
Schreventeich	1.224	6.950	465	38,0	537	7,7	759	62,0	6.413	92,3
Südfriedhof	1.302	9.400	363	27,9	426	4,5	939	72,1	8.974	95,5
Gaarden-Ost	1.177	10.382	135	11,5	159	1,5	1.042	88,5	10.223	98,5
Gaarden-Süd/Kronsborg	2.334	5.823	1.791	76,7	2.153	37,0	543	23,3	3.670	63,0
Hassee	1.860	7.431	1.134	61,0	1.317	17,7	726	39,0	6.114	82,3
Hasseldieksdamm	877	1.429	813	92,7	896	62,7	64	7,3	533	37,3
Ellerbek	1.225	3.268	964	78,7	1.185	36,3	261	21,3	2.083	63,7
Wellingdorf	1.525	4.665	983	64,5	1.111	23,8	542	35,5	3.554	76,2
Holtenau	1.188	2.880	894	75,3	1.021	35,5	294	24,7	1.859	64,5
Pries	1.777	3.857	1.392	78,3	1.550	40,2	385	21,7	2.307	59,8
Friedrichsort	260	1.145	112	43,1	122	10,7	148	56,9	1.023	89,3
Neumühlen/Dietrichsdorf	1.826	6.764	1.147	62,8	1.327	19,6	679	37,2	5.437	80,4
Elmschenhagen	4.649	8.685	3.962	85,2	4.590	52,8	687	14,8	4.095	47,2
Suchsdorf	2.559	4.462	2.345	91,6	2.472	55,4	214	8,4	1.990	44,6
Schilksee	1.229	3.080	1.051	85,5	1.125	36,5	178	14,5	1.955	63,5
Mettenhof	1.644	8.560	1.129	68,7	1.156	13,5	515	31,3	7.404	86,5
Russee	2.208	3.429	2.031	92,0	2.231	65,1	177	8,0	1.198	34,9
Meimersdorf	930	1.248	882	94,8	951	76,2	48	5,2	297	23,8
Moorsee	665	864	634	95,3	691	80,0	31	4,7	173	20,0
Wellsee	1.184	2.502	984	83,1	1.091	43,6	200	16,9	1.411	56,4
Rönne	157	202	152	96,8	183	90,6	5	3,2	19	9,4
<b>Kiel gesamt</b>	<b>37.783</b>	<b>134.992</b>	<b>25.412</b>	<b>67,3</b>	<b>28.606</b>	<b>21,2</b>	<b>12.371</b>	<b>32,7</b>	<b>106.386</b>	<b>78,8</b>

Quelle: Eigene Fortschreibung aufbauend auf der Gebäude- und Wohnungszählung 1968

Grafik 905. Art der Wohngebäude in %

■ 1- und 2 Familienhäuser ■ Mehrfamilienhäuser

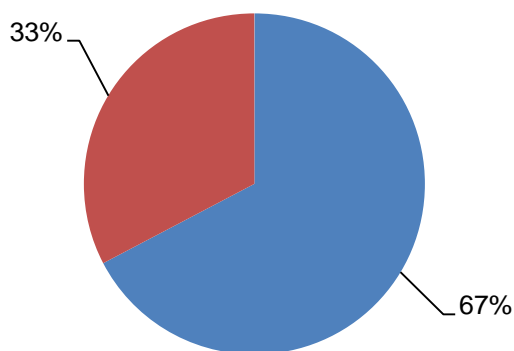

Grafik 906. Wohnungen nach Art der Wohngebäude in %

■ 1- und 2 Familienhäuser ■ Mehrfamilienhäuser

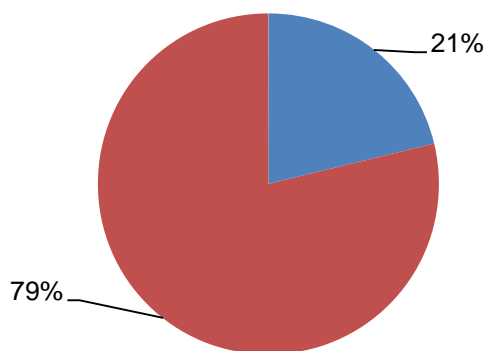

**915. Anzahl der Wohnungen und Räume in den Stadtteilen - 2019**

Stadtteil	Anzahl der Wohnungen									Wohnfläche in qm
	ins-gesamt	davon mit ... Räumen								
		1	2	3	4	5	6	7 +	o. A. <sup>1</sup>	
Altstadt	785	53	80	124	127	36	15	7	343	43.794
Vorstadt	836	52	113	305	238	71	25	6	26	58.913
Exerzierplatz	4.348	356	453	1.561	1.359	384	102	73	60	266.342
Damperhof	2.259	278	245	762	604	194	81	34	61	139.871
Brunswik	4.222	276	573	1.496	1.473	259	64	44	37	251.242
Düsternbrook	1.703	141	175	380	348	236	159	253	11	159.244
Blücherplatz	6.862	311	589	1.696	2.600	1.065	392	202	7	492.217
Wik	10.310	201	735	3.037	3.730	1.615	502	266	224	705.282
Ravensberg	7.534	410	537	3.415	2.305	577	172	89	29	453.412
Schreventeich	7.027	409	599	2.352	2.231	975	306	110	45	440.673
Südfriedhof	9.585	248	1.030	4.386	2.869	719	224	68	41	546.440
Gaarden-Ost	10.492	605	1.505	4.724	2.558	515	102	59	424	525.854
Gaarden-Süd/Kronsburg	5.886	92	346	1.806	1.846	949	448	316	83	393.968
Hassee	7.531	515	857	2.531	2.042	850	325	251	160	460.113
Hasseldieksdamm	1.466	110	53	285	296	303	196	197	26	125.012
Ellerbek	3.314	38	320	1.160	1.057	455	200	58	26	205.883
Wellingdorf	4.727	136	357	1.470	1.840	546	200	90	88	286.403
Holtenau	2.928	86	260	640	862	609	308	157	6	210.292
Pries	3.911	98	167	1.111	1.567	546	260	133	29	266.735
Friedrichsort	1.187	35	98	445	478	100	16	15	0	75.690
Neumühlen/Diedrichsdorf	6.802	108	599	2.043	2.352	1.085	287	191	137	421.365
Elmschenhagen	8.793	119	617	2.683	2.833	1.292	647	482	120	598.941
Suchsdorf	4.497	22	242	614	1.458	1.111	556	364	130	389.234
Schilksee	3.108	554	103	354	982	529	349	210	27	252.367
Mettenhof	8.649	502	494	1.518	3.275	2.369	358	116	17	636.833
Russee	3.471	42	145	450	837	936	611	298	152	297.579
Meimersdorf	1.259	6	18	130	278	394	231	133	69	118.953
Moorsee	887	10	14	85	166	273	172	112	55	81.247
Wellsee	2.546	38	166	533	695	568	275	106	165	194.496
Rönne	205	0	5	35	46	35	43	36	5	20.563
<b>Kiel insgesamt</b>	<b>137.130</b>	<b>5.851</b>	<b>11.495</b>	<b>42.131</b>	<b>43.352</b>	<b>19.596</b>	<b>7.626</b>	<b>4.476</b>	<b>2.603</b>	<b>9.118.958</b>

Quelle: Eigene Fortschreibung aufbauend auf der Gebäude- und Wohnungszählung 1968

<sup>1</sup> ohne Angabe zu Räumen und Wohnfläche (Abgleich einer neuen Datenquelle).

**Grafik 907. Anzahl der Wohnungen nach Anzahl der Räume**

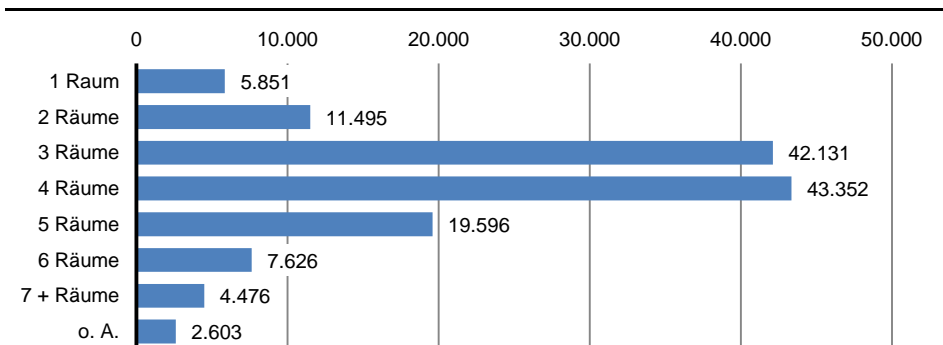

**916. Wohngeld**

Jahr	Anträge	Erstbewilligungen	Zahlfälle insgesamt <sup>1</sup>	darunter		gezahlte Beträge	darunter	
				Lastenzuschuss	Lastenzuschuss		in 1.000 Euro	
2002	13.178	3.138	9.063	273		11.779	417	
2003	15.009	2.948	10.096	312		13.101	475	
2004	15.760	3.747	10.865	336		15.398	549	
2005 <sup>2</sup>	6.414	1.572	3.589	196		6.038	382	
2006	5.439	904	3.066	180		5.131	360	
2007	4.693	917	2.670	157		4.038	293	
2008	4.860	1.161	2.978	162		3.226	265	
2009	8.435	2.327	3.917	186		5.954	394	
2010	9.994	3.486	5.269	194		8.884	451	
2011	9.139	1.818	4.956	194		9.050	409	
2012	8.256	1.498	4.555	170		7.689	355	
2013	7.849	1.334	3.957	151		6.924	324	
2014	6.872	1.185	3.494	132		6.228	285	
2015	6.240	1.059	5.681	231		5.427	264	
2016	6.572	1.384	3.614	171		7.581	445	
2017	6.495	1.060	3.477	137		7.383	439	
2018	6.111	996	3.305	118		7.158	361	
2019	6.311	917	2.879	97		6.699	304	

Quelle: Amt für Wohnen und Grundsicherung der Landeshauptstadt Kiel

<sup>1</sup> Stand: Dezember des Jahres

<sup>2</sup> Der Rückgang der Fallzahlen seit dem Jahr 2005 ergibt sich aus der neuen Gesetzeslage, u.a. sind Hartz IV Berechtigte vom Wohngeld ausgeschlossen.

**917. Wohnungssuchende/ Wohnungsvermittlungen**

Jahr	Anträge im Kalenderjahr <sup>1</sup>	Wohnungssuchende insgesamt <sup>2</sup>	darunter		Wohnungsvermittlungen insgesamt	darunter		Ausstellung von Wohnberechtigungs-scheinen
			ausländische Haushalte <sup>3</sup>	Bewerber/-innen für Rentnerwohnanlagen		ausländische Haushalte <sup>3</sup>	Altenwohnungen/Rentnerwohnanlagen	
2002	3.483	2.077	298	22	1.210	113	111	3.661
2003	3.520	1.948	234	31	1.316	108	146	3.730
2004	3.046	1.558	161	23	1.226	119	120	3.061
2005	2.560	1.216	209	12	959	94	117	2.650
2006	2.652	1.469	238	14	962	141	159	2.699
2007	2.893	1.619	250	23	914	125	174	2.867
2008	2.504	1.295	206	31	946	141	187	2.668
2009	2.283	1.026	181	37	963	146	188	2.465
2010	2.247	1.214	162	26	865	127	179	2.436
2011	2.546	1.322	170	33	936	116	178	2.689
2012	2.704	1.641	192	60	835	96	184	2.673
2013	2.767	1.789	250	78	759	97	171	2.782
2014	2.466	1.696	303	61	635	80	145	2.494
2015	2.508	1.712	441	46	516	91	80	2.561
2016	2.351	1.801	605	37	393	84	48	2.476
2017	2.349	1.844	602	41	352	78	28	2.471
2018	1.945	1.567	529	.	235	57	.	2.207
2019	2.041	1.603	546	.	281	77	39	2.368

Quelle: Amt für Wohnen und Grundsicherung der Landeshauptstadt Kiel

<sup>1</sup> Einschließlich verlängerte Anträge.

<sup>2</sup> Am Jahresende, die Anträge erlöschen nach Ablauf eines Jahres.

<sup>3</sup> Inklusive Asylberechtigte, Asylsuchende, Kontingentflüchtlinge und Kriegsflüchtlinge.

---

**Kapitel 10:**  
**Polizei und**  
**Feuerwehr**

---

## Erklärungen und Definitionen

### **Aufgeklärter Fall**

Als aufgeklärter Fall gilt eine Straftat oder ein Vergehen, wenn durch die polizeilichen Ermittlungen mindestens ein Tatverdächtiger identifiziert oder auf frischer Tat ergriffen wurde.

### **Opfer**

Opfer im Sinne der Polizeilichen Kriminalstatistik sind natürliche Personen, gegen die sich die rechtswidrige Tat unmittelbar richtet.

### **Polizeiliche Kriminalstatistik (PKS)**

In der Polizeilichen Kriminalstatistik (PKS) werden alle bei der Polizei angezeigten Straftaten und Straftatversuche, mit Ausnahme von Verkehrs- und Staatsschutzdelikten, erfasst.

### **Straßenverkehrsunfälle**

Im Rahmen des Straßenverkehrs auf öffentlichen Wegen und Plätzen verursachte Unfälle mit Personen- oder Sachschäden, die von der Polizei aufgenommen wurden.

### **Tatverdächtige**

Als tatverdächtig gilt jede Person, die auf Grund von polizeilichen Ermittlungen hinreichend verdächtig ist, ein Verbrechen oder ein Vergehen begangen zu haben.

**1001. Gemeldete Straftaten**

Straftatenart	bekannt gewordene Fälle			aufgeklärte Fälle			Aufklärungsquote		
	2017	2018	2019	2017	2018	2019	2017	2018	2019
<b>Straftaten insgesamt</b>	<b>23.934</b>	<b>24.621</b>	<b>22.452</b>	<b>11.493</b>	<b>11.941</b>	<b>11.490</b>	<b>48,0</b>	<b>48,5</b>	<b>51,2</b>
Straftaten gegen das Leben	14	29	18	11	23	16	78,6	79,3	88,9
darunter:									
Mord	-	2	5	-	2	3	-	100	60,0
Straftaten gegen die sexuelle Selbstbestimmung	330	302	276	254	195	233	77,0	64,6	84,4
Rohheitsdelikte und Straftaten gegen die persönliche Freiheit	3.229	3.152	3.047	2.653	2.584	2.584	82,2	82,0	83,3
darunter:									
Raub, räuberische Erpressung etc.	284	243	k.A.	145	133	k.A.	51,1	54,7	k.A.
Körperverletzung	2.353	2.374	2.289	1.990	2.000	1.947	84,6	84,5	85,1
Straftaten gegen die persönliche Freiheit	k.A.	89	59	k.A.	k.A.	k.A.	k.A.	k.A.	k.A.
Freiheitsberaubung, Nötigung, Bedrohung, Nachstellung, usw.	k.A.	k.A.	k.A.	k.A.	k.A.	k.A.	k.A.	k.A.	k.A.
darunter:	k.A.	k.A.	k.A.	k.A.	k.A.	k.A.	k.A.	k.A.	k.A.
Nachstellung (Stalking)	k.A.	k.A.	k.A.	k.A.	k.A.	k.A.	k.A.	k.A.	k.A.
Diebstahl insgesamt	11.556	12.013	10.250	3.355	3.737	3.349	29,0	32,7	32,7
davon:									
Diebstahl ohne erschwerende Umstände	5.871	6.231	5.568	2.562	2.910	2.634	43,6	46,7	47,3
darunter									
Ladendiebstahl	2.577	2.577	2.694	2.361	2.676	2.434	91,6	91,6	90,3
Diebstahl unter erschwerenden Umständen	5.685	5.782	4.682	793	827	715	-13,5	14,3	15,3
darunter									
Diebstahl von Kraftwagen	92	79	43	15	24	19	16,3	30,4	44,2
Diebstahl von Fahrrädern	2.123	2.201	1.617	124	149	155	5,8	6,8	9,6
Wohnungseinbruchdiebstahl	572	473	461	37	44	27	6,5	9,3	5,9
Sonst. Tageswohnungseinbruch	223	165	172	16	19	9	7,2	11,5	5,2
Vermögens- und Fälschungsdelikte	2.935	3.058	k.A.	1.929	k.A.	k.A.	65,7	k.A.	k.A.
darunter:									
Betrug	k.A.	k.A.	k.A.	k.A.	k.A.	k.A.	k.A.	k.A.	k.A.
Urkundenfälschung	k.A.	k.A.	k.A.	k.A.	k.A.	k.A.	k.A.	k.A.	k.A.
Sonstige Straftaten	4.918	5.235	k.A.	1.946	2.404	k.A.	43,9	55,3	k.A.
darunter:									
Straftaten gegen das Asyl- und das Freuzügigkeitsgesetz/EU	212	189	190	210	136	183	k.A.	k.A.	96,3
Hausfriedensbruch	k.A.	k.A.	k.A.	k.A.	k.A.	k.A.	k.A.	k.A.	k.A.
Brandstiftung	83	78	59	45	31	23	54,2	39,7	39,0
Sachbeschädigung	2.635	2.824	2.658	564	479	471	20,6	17,0	17,7
Straftaten gegen die Umwelt	k.A.	k.A.	k.A.	k.A.	k.A.	k.A.	k.A.	k.A.	k.A.
Rauschgiftdelikte	964	1.042	1.335	896	980	1.153	92,9	94,0	86,4
Cybercrime	1.024	1.102	877	734	778	707	71,7	70,6	80,6

Quelle: Polizeiliche Kriminalstatistik herausgegeben von der Polizeidirektion Kiel

**1002. Gemeldete Straftaten nach Stadtteilen**

Stadtteil	Jahr								
	1997	2000	2005	2010	2015	2016	2017	2018	2019
Altstadt	2.210	1.667	1.845	1.059	1.067	1.061	905	863	848
Vorstadt	4.716	4.065	4.375	3.217	3.564	3.287	3.175	3.477	3.058
Exerzierplatz	1.035	781	1.204	808	691	738	623	766	620
Damperhof	1.018	971	1.146	1.044	955	826	655	696	776
Brunswik	1.342	799	983	728	772	745	640	746	645
Düsternbrook	562	510	407	363	302	306	259	313	260
Blücherplatz	1.259	654	793	575	616	545	426	450	427
Wik	1.276	1.240	1.677	1.098	772	941	922	1.124	860
Ravensberg	1.533	1.266	1.502	1.546	1.043	2.148	935	903	825
Schreventeich	1.460	1.390	1.328	1.077	1.182	1.101	949	1.123	862
Südfriedhof	3.199	3.185	3.054	2.559	2.369	2.353	2.184	2.425	2.095
Gaarden-Ost	2.619	3.245	3.812	3.640	3.165	3.305	3.422	3.646	3.510
Gaarden-Süd/Kronsborg	1.278	1.510	1.122	1.032	1.145	1.012	1.012	1.076	1.063
Hassee	1.477	1.662	1.506	1.257	1.130	902	1.011	1.061	1.045
Hasseldieksdamm	437	410	324	333	293	204	198	181	221
Ellerbek	456	373	460	519	397	409	414	444	400
Wellingdorf	1.027	739	770	937	630	612	636	682	622
Holtenau	335	279	390	359	272	305	273	233	286
Pries	556	688	878	634	430	520	430	437	399
Friedrichsort	300	406	464	338	226	233	290	236	272
Neumühlen-Dietrichsdorf	1.570	890	1.034	1.189	896	902	928	853	875
Elmschenhagen	1.204	1.394	1.217	1.161	1.039	824	871	933	843
Suchsdorf	433	630	484	385	368	368	390	338	375
Schilksee	455	425	429	270	192	187	240	217	168
Mettenhof	2.844	2.201	1.525	1.558	1.341	1.093	986	1.162	1.052
Russee	440	394	340	260	230	198	187	207	175
Meimersdorf	30	35	33	107	91	95	79	70	94
Moorsee	82	88	80	79	76	54	89	92	40
Wellsee	321	375	231	312	337	200	236	216	214
Rönne	7	14	12	9	15	6	3	10	10
nicht zuzuordnen	1.694	1.375	351	408	324	297	431	627	389
<b>Kiel gesamt</b>	<b>37.175</b>	<b>33.661</b>	<b>33.776</b>	<b>28.861</b>	<b>26.078</b>	<b>25.908</b>	<b>23.934</b>	<b>24.621</b>	<b>23.329</b>

Quelle: Polizeidirektion Kiel



**1003. Ermittelte Tatverdächtige nach Altersgruppen <sup>1</sup>**

Jahr	ins-gesamt	davon							
		Kinder (<14 Jahre)		Jugendliche (14 - <18 Jahre)		Heranwachsende (18 - <21 Jahre)		Erwachsene (≥ 21 Jahre)	
		absolut	in %	absolut	in %	absolut	in %	absolut	in %
1990	8.678	568	6,5	865	10,0	982	11,3	6.263	72,2
1991	8.599	516	6,0	876	10,2	893	10,4	6.314	73,4
1992	8.802	450	5,1	912	10,4	951	10,8	6.489	73,7
1993	9.934	468	4,7	1.021	10,3	1.090	11,0	7.355	74,0
1994	9.541	439	4,6	1.020	10,7	860	9,0	7.222	75,7
1995	10.842	537	5,0	1.624	15,0	972	9,0	7.709	71,1
1996	10.325	607	5,9	1.178	11,4	994	9,6	7.546	73,1
1997	10.118	580	5,7	1.226	12,1	1.031	10,2	7.281	72,0
1998	10.291	666	6,5	1.358	13,2	969	9,4	7.298	70,9
1999	9.230	489	5,3	1.107	12,0	1.005	10,9	6.629	71,8
2000	9.698	623	6,4	1.059	10,9	1.028	10,6	6.988	72,1
2001	10.002	489	4,9	1.128	11,3	1.073	10,7	7.312	73,1
2002	10.587	492	4,6	1.143	10,8	1.183	11,2	7.769	73,4
2003	11.396	597	5,2	1.295	11,4	1.213	10,6	8.291	72,8
2004	10.725	556	5,2	1.255	11,7	1.125	10,5	7.789	72,6
2005	9.886	515	5,2	1.106	11,2	1.079	10,9	7.186	72,7
2006	9.782	452	4,6	1.198	12,2	1.073	11,0	7.059	72,2
2007	9.447	425	4,5	1.200	12,7	1.022	10,8	6.800	72,0
2008	9.633	433	4,5	1.151	11,9	1.162	12,1	6.887	71,5
2009	9.949	428	4,3	1.249	12,6	1.076	10,8	7.196	72,3
2010	9.451	364	3,9	974	10,3	1.064	11,3	7.049	74,6
2011	8.713	269	3,1	892	10,2	963	11,1	6.589	75,6
2012	8.487	205	2,4	747	8,8	974	11,5	6.561	77,3
2013	8.161	193	2,4	736	9,0	877	10,7	6.355	77,9
2014	8.058	204	2,5	720	8,9	767	9,5	6.367	79,0
2015	8.798	233	2,6	853	9,7	851	9,7	6.861	78,0
2016	9.249	436	4,7	822	8,9	845	9,1	7.146	77,3
2017	7.949	228	2,9	686	8,6	752	9,5	6.283	79,0
2018	7.876	237	3,0	658	8,4	702	8,9	6.279	79,7
2019	7.826	250	3,2	679	8,7	685	8,8	6.212	79,4

Quelle: Polizeiliche Kriminalstatistik herausgegeben von der Polizeidirektion Kiel

<sup>1</sup> In der Regel werden Tatverdächtige in jedem Gebiet nur einmal gezählt, unabhängig von der Anzahl der von dieser Person verübten Straftaten.

**Grafik 1001. Anteil der unter 21-Jährigen an den Tatverdächtigen**

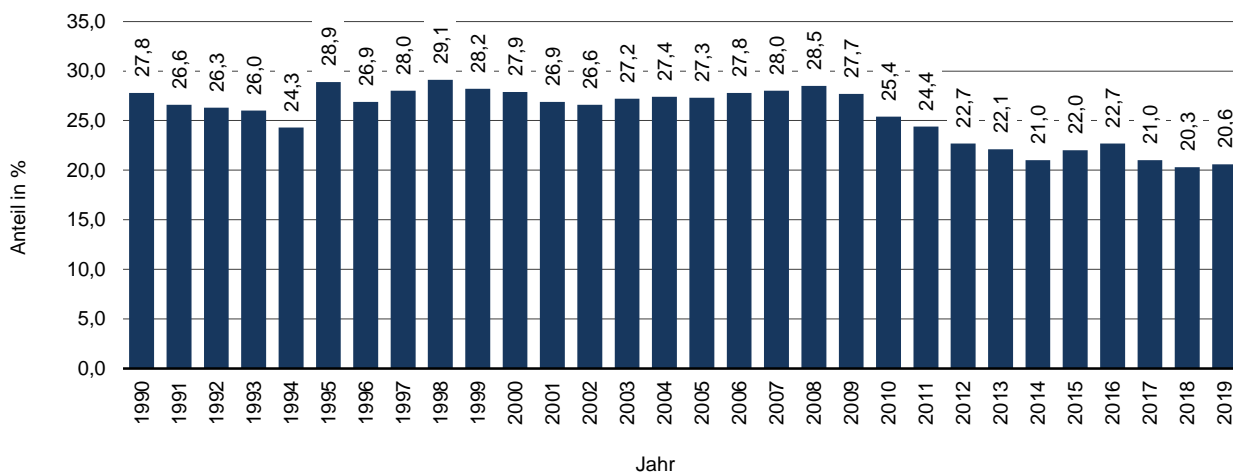

**1004. Ermittelte Tatverdächtige nach Geschlecht und Nationalität <sup>1</sup>**

Jahr	ins-gesamt	davon				davon			
		männlich		weiblich		ausländisch		deutsch	
		absolut	in %	absolut	in %	absolut	in %	absolut	in %
1990	8.678	6.702	77,2	1.976	22,8	1.600	18,4	7.078	81,6
1995	10.842	8.458	78,0	2.384	22,0	2.620	24,2	8.222	75,8
1997	10.118	7.834	77,4	2.284	22,6	2.460	24,3	7.658	75,7
1998	10.291	7.857	76,3	2.434	23,7	2.498	24,3	7.793	75,7
1999	9.230	7.137	77,3	2.093	22,7	2.209	23,9	7.021	76,1
2000	9.698	7.554	77,9	2.144	22,1	2.318	23,9	7.380	76,1
2001	10.002	7.766	77,6	2.236	22,4	2.411	24,1	7.591	75,9
2002	10.587	8.078	76,3	2.509	23,7	2.454	23,2	8.133	76,8
2003	11.396	8.664	76,0	2.732	24,0	2.706	23,7	8.690	76,3
2004	10.725	8.255	77,0	2.470	23,0	2.169	20,2	8.556	79,8
2005	9.886	7.593	76,8	2.293	23,2	1.622	16,4	8.264	83,6
2006	9.782	7.519	76,9	2.263	23,1	1.541	15,8	8.241	84,2
2007	9.447	7.282	77,1	2.165	22,9	1.458	15,4	7.989	84,6
2008	9.633	7.549	78,4	2.084	21,6	1.550	16,1	8.083	83,9
2009	9.949	7.653	76,9	2.296	23,1	1.460	14,7	8.489	85,3
2010	9.451	7.219	76,4	2.232	23,6	1.463	15,5	7.988	84,5
2011	8.713	6.513	74,8	2.200	25,2	1.465	16,8	7.248	83,2
2012	8.487	6.448	76,0	2.039	24,0	1.370	16,1	7.117	83,9
2013	8.161	6.093	74,7	2.068	25,3	1.407	17,2	6.754	82,8
2014	8.058	6.044	75,0	2.014	25,0	1.480	18,4	6.578	81,6
2015	8.798	6.644	75,5	2.154	24,5	2.253	25,6	6.545	74,4
2016	9.249	6.897	74,6	2.352	25,4	3.525	23,7	5.724	76,3
2017	7.949	6.099	76,7	1.850	23,3	2.194	27,6	5.755	72,4
2018	7.876	6.064	77,0	1.812	23,0	2.250	28,6	5.626	71,4
2019	7.826	6.013	76,8	1.813	23,2	2.234	28,5	5.592	71,5

Quelle: Polizeiliche Kriminalstatistik herausgegeben von der Polizeidirektion Kiel

<sup>1</sup> In der Regel werden Tatverdächtige in jedem Gebiet nur einmal gezählt, unabhängig von der Anzahl der von dieser Person verübten Straftaten.

**Grafik 1002. Anzahl der ermittelten Tatverdächtigen**

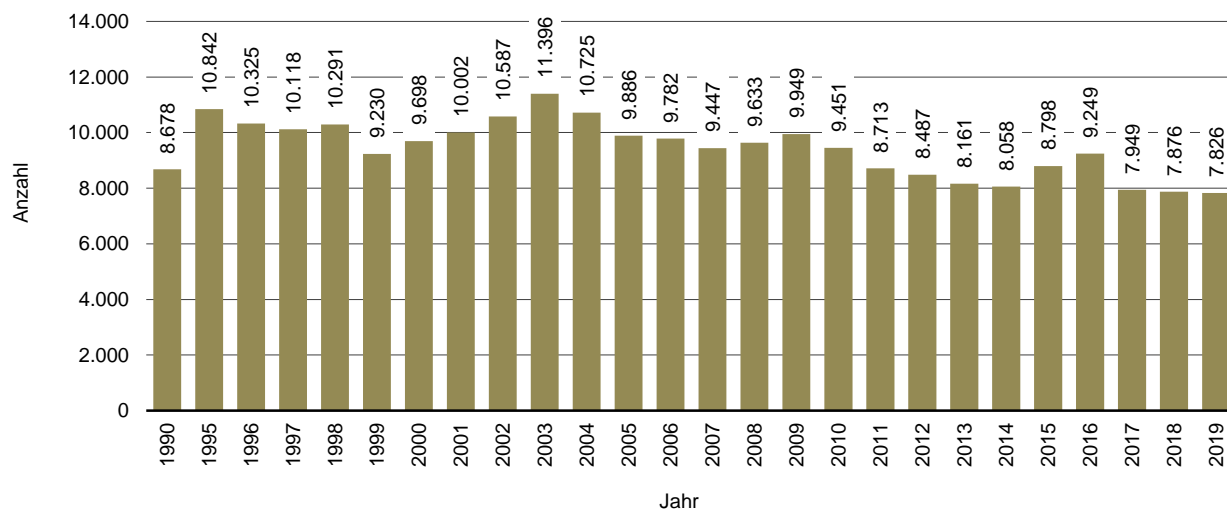

**1005. Straftaten - (unmittelbare) Opfer**

Jahr	ins-gesamt	davon in der Altersgruppe von ... bis unter ... Jahren									
		<14		14-<21		21-<40		40-<60		60 u.ä.	
		absolut	in % von 1	absolut	in % von 1	absolut	in % von 1	absolut	in % von 1	absolut	in % von 1
1	2	3	4	5	6	7	8	9	10	11	
2010	5.094	297	5,8	1.387	27,2	2.203	43,2	993	19,5	214	4,2
2011	5.003	244	4,9	1.271	25,4	2.333	46,6	983	19,6	172	3,4
2012	4.852	240	4,9	1.018	21,0	2.365	48,7	1.018	21,0	211	4,3
2013	4.504	188	4,2	936	20,8	2.210	49,1	983	21,8	187	4,2
2014	4.258	190	4,5	740	17,4	2.145	50,4	992	23,3	191	4,5
2015	4.238	214	5,0	681	16,1	2.197	51,8	977	23,1	169	4,0
2016	4.553	213	4,7	762	16,7	2.325	51,1	1.047	23,0	206	4,5
2017	4.404	286	6,5	759	17,2	2.116	48,0	1.040	23,6	203	4,6
2018	4.363	204	4,7	788	18,1	2.172	49,8	1.001	22,9	198	4,5
2019	4.198	265	6,3	692	16,5	2.046	48,7	985	23,5	210	5,0

Quelle: Polizeiliche Kriminalstatistik herausgegeben von der Polizeidirektion Kiel

Anmerkung: Opfer im Sinne der Polizeilichen Kriminalstatistik sind natürliche Personen, gegen die sich die rechtswidrige Tat **unmittelbar** richtet.

**1006. Straftaten - Anteil der (unmittelbaren) Opfer an der jeweiligen Altersgruppe in der Bevölkerung**

Jahr	ins-gesamt	davon in der Altersgruppe von ... bis unter ... Jahren				
		<14	14-<21	21-<40	40-<60	60 u.ä.
		in % an derselben Altersgruppe in der Bevölkerung				
2010	2,16	1,12	8,63	3,05	1,52	0,38
2011	2,11	0,92	7,87	3,19	1,50	0,31
2012	2,03	0,91	6,30	3,19	1,55	0,37
2013	1,87	0,71	5,84	2,94	1,50	0,33
2014	1,76	0,71	4,61	2,81	1,52	0,33
2015	1,64	0,76	4,12	2,81	1,50	0,29
2016	1,84	0,75	4,68	2,94	1,60	0,35
2017	1,78	0,98	5,02	2,68	1,60	0,34
2018	1,75	0,70	4,63	2,76	1,56	0,33
2019	1,69	0,91	4,22	2,60	1,56	0,35

Quelle: Polizeiliche Kriminalstatistik herausgegeben von der Polizeidirektion Kiel

Anmerkung: Opfer im Sinne der Polizeilichen Kriminalstatistik sind natürliche Personen, gegen die sich die rechtswidrige Tat **unmittelbar** richtet.

**Grafik 1003. Anteil der unmittelbaren Opfer von Straftaten nach Altersgruppen in % - 2019**

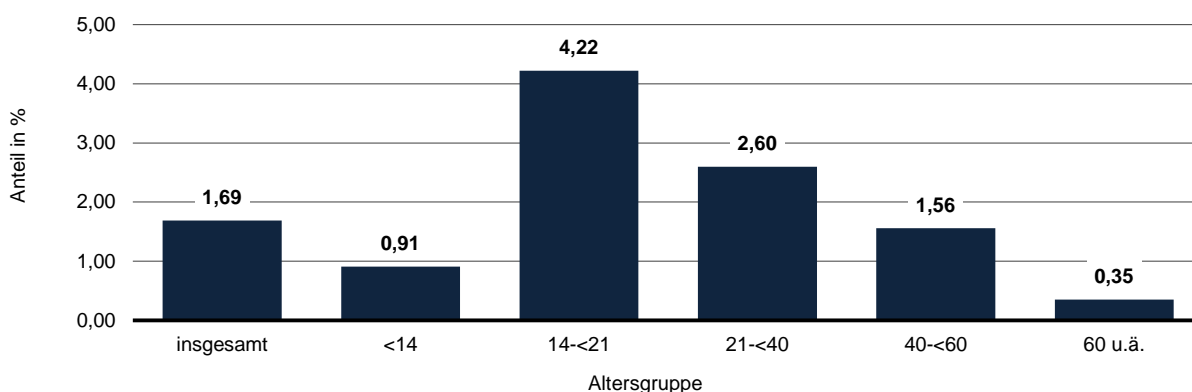

**1007. Straßenverkehrsunfälle**

Jahr	Unfälle			Verunglückte Personen		Anzahl Fahrerfluchten
	insgesamt	darunter:		Getötete	Verletzte	
		mit Personenschäden	Unfälle unter Alkoholeinfluss			
1990	9.253	1.573	372	3	1.915	1.882
1991	8.578	1.418	372	13	1.767	1.917
1992	8.018	1.451	310	9	1.818	1.869
1993	8.145	1.424	284	8	1.729	1.750
1994	8.103	1.429	297	4	1.747	1.848
1995	6.927	1.371	226	11	1.705	1.764
1996	6.892	1.272	262	9	1.652	1.682
1997	6.604	.	253	12	1.729	1.753
1998	6.346	1.243	182	5	1.590	1.570
1999	6.350	1.297	208	5	1.645	1.768
2000	6.058	1.187	180	5	1.471	1.581
2001	5.611	1.206	204	10	1.494	1.500
2002	5.609	1.249	170	6	1.570	1.554
2003	4.812	1.166	182	9	1.459	1.605
2004	5.337	1.095	160	5	1.318	1.461
2005	4.896	1.077	162	1	1.282	1.440
2006	5.092	1.065	140	5	1.326	1.645
2007	5.347	1.132	155	7	1.445	1.722
2008	5.636	1.052	135	7	1.312	1.780
2009	6.222	1.032	131	3	1.285	1.795
2010	6.610	917	111	2	1.137	1.974
2011	6.706	1.011	111	5	1.256	1.962
2012	7.265	1.017	97	1	1.242	1.970
2013	7.502	1.042	87	4	1.328	1.945
2014	8.276	1.199	95	7	1.505	2.164
2015	8.741	1.158	91	6	1.461	2.327
2016	8.860	1.169	91	3	1.453	2.344
2017	9.184	1.124	92	1	1.442	2.293
2018	9.447	1.111	122	2	1.363	2.493
2019	9.609	1.094	87	3	1.312	2.737

Quelle: Polizeidirektion Kiel

**Grafik 1004. Straßenverkehrsunfälle**

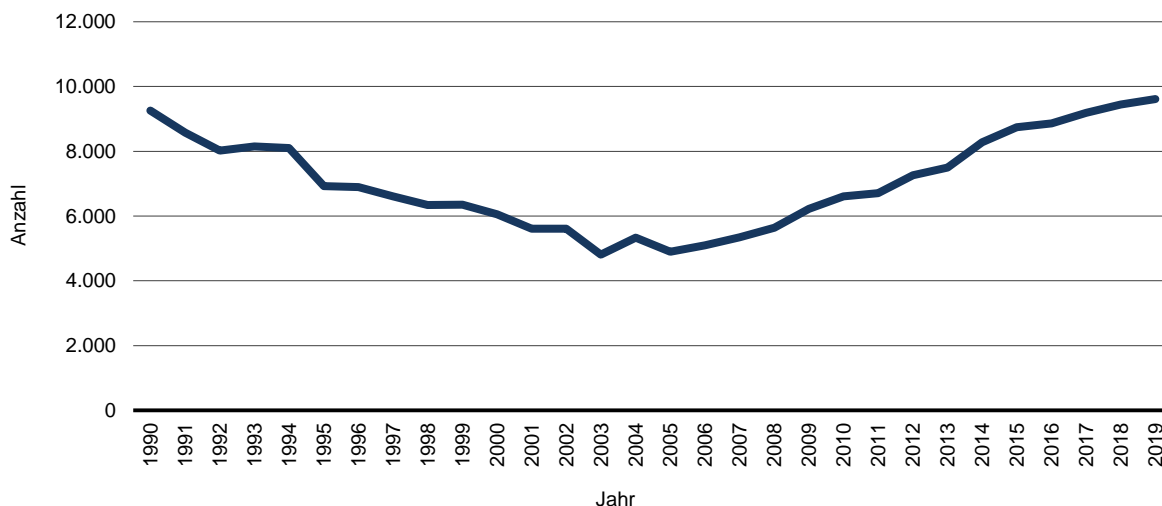

**1008. Brandschutz der Feuerwehr**

Jahr	davon								
	Gesamt- alarmierung	Fehl- alarmierung <sup>1</sup>	Brand- einsätze	davon					
				Großbrände		Mittelbrände		Kleinbrände	
	absolut			in % von 3		absolut		in % von 3	
1	2	3	4	5	6	7	8	9	
1990	1.000	436	564	3	0,5	27	4,8	534	94,7
1991	941	370	571	1	0,2	22	3,9	548	96,0
1992	833	392	489	12	2,5	32	6,5	445	91,0
1993	801	385	477	6	1,3	25	5,2	446	93,5
1994	858	402	506	9	1,8	34	6,7	463	91,5
1995	949	388	550	10	1,8	45	8,2	495	90,0
1996	1.078	410	668	9	1,3	57	8,5	602	90,1
1997	1.045	430	615	9	1,5	42	6,8	565	91,9
1998	991	469	522	3	0,6	50	9,6	469	89,8
1999	1.079	525	554	8	1,4	32	5,8	514	92,8
2000	964	456	508	7	1,4	41	8,1	460	90,6
2001	966	490	476	5	1,1	36	7,6	435	91,4
2002	990	493	497	9	1,8	51	10,3	437	87,9
2003	918	404	514	5	1,0	47	9,1	462	89,9
2004	1.074	473	601	4	0,7	52	8,7	545	90,7
2005	983	449	534	4	0,7	54	10,1	476	89,1
2006	990	574	416	5	1,2	34	8,2	377	90,6
2007	889	500	389	1	0,3	22	5,7	366	94,1
2008	863	512	351	9	2,6	35	10,0	307	87,5
2009	1.087	608	479	18	3,8	48	10,0	413	86,2
2010	1.266	708	558	18	3,2	55	9,9	485	86,9
2011	1.446	809	637	20	3,1	63	9,9	554	87,0
2012	1.408	788	620	19	3,1	62	10,0	539	86,9
2013	1.289	527	763	9	1,2	250	32,8	504	66,1
2014	1.202	364	838	5	0,6	235	28,0	589	70,3
2015	1.277	527	750	8	1,1	124	16,5	618	82,4
2016	1.155	512	643	2	0,3	110	17,1	531	82,6
2017	1.171	592	579	3	0,5	20	3,5	556	96,0
2018	1.406	444	692	2	0,3	36	5,2	654	94,5
2019	1.569	508	695	2	0,3	32	4,6	661	95,1

Quelle: Amt für Brandschutz, Rettungsdienst, Katastrophen- und Zivilschutz der Landeshauptstadt Kiel

<sup>1</sup> oder bei Ankunft gelöscht

**Grafik 1005. Brandeinsätze der Feuerwehr**

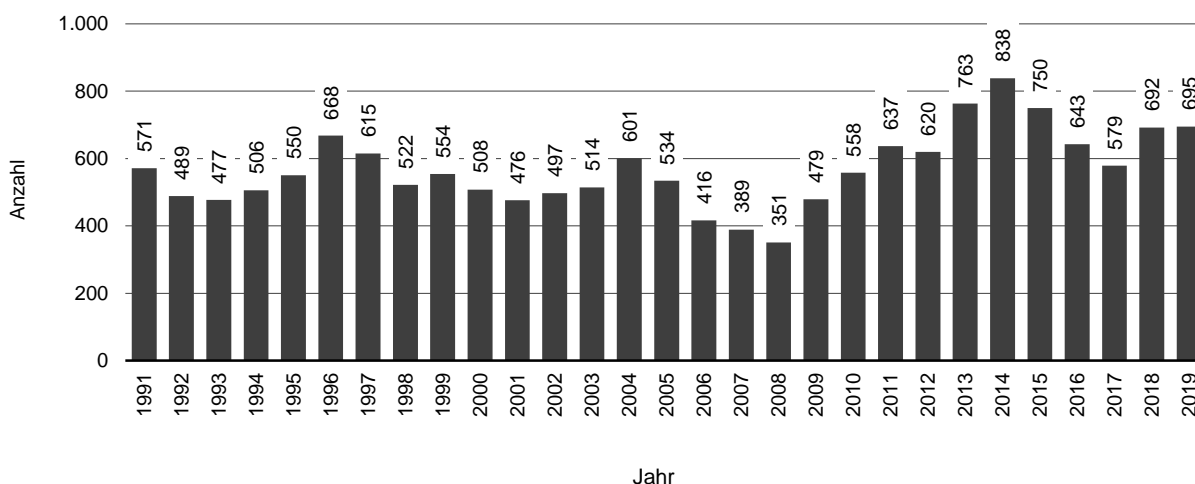

**1009. Hilfeleistungen durch die Feuerwehr**

Jahr	davon							
	Gesamt- alarm- ierung	Fehl- alarmierung <sup>1</sup>	Hilfe- leistungen insgesamt	darunter				
				Menschen in Not	Verkehrs- unfälle	Verschl. Wohnung/ Tür öffnen	Tier- einsätze	Unwetter- einsätze
2000	1.782	368	1.414	153	22	134	307	30
2001	2.001	457	1.544	194	18	123	335	49
2002	2.519	457	2.062	144	46	210	353	597
2003	2.470	404	2.066	177	58	199	366	488
2004	2.475	473	2.002	213	60	175	305	493
2005	2.231	443	1.788	141	47	112	301	34
2006								
2007	1.599	465	1.134	158	44	161	172	42
2008	1.549	461	1.088	152	44	152	163	55
2009	1.492	447	1.045	146	42	146	156	54
2010	1.730	519	1.211	169	49	169	181	62
2011	1.717	515	1.202	168	48	168	180	62
2012	1.606	481	1.125	157	45	157	168	58
2013	1.946	560	1.386	143	38	214	143	165
2014	2.015	521	1.494	450	k.A.	156	359	25
2015	1.934	377	1.557	374	k.A.	186	327	90
2016	2.006	477	1.529	433	k.A.	141	382	28
2017	1.727	326	1.401	437	k.A.	98	129	64
2018	1.859	182	1.677	309	k.A.	96	330	81
2019	1.880	183	1.697	476	k.A.	134	319	86

Quelle: Amt für Brandschutz, Rettungsdienst, Katastrophen- und Zivilschutz der Landeshauptstadt Kiel

<sup>1</sup> Inklusive der Fälle, bei denen ein Eintreffen nicht mehr erforderlich war.

**Grafik 1006. Hilfeleistungen der Feuerwehr**

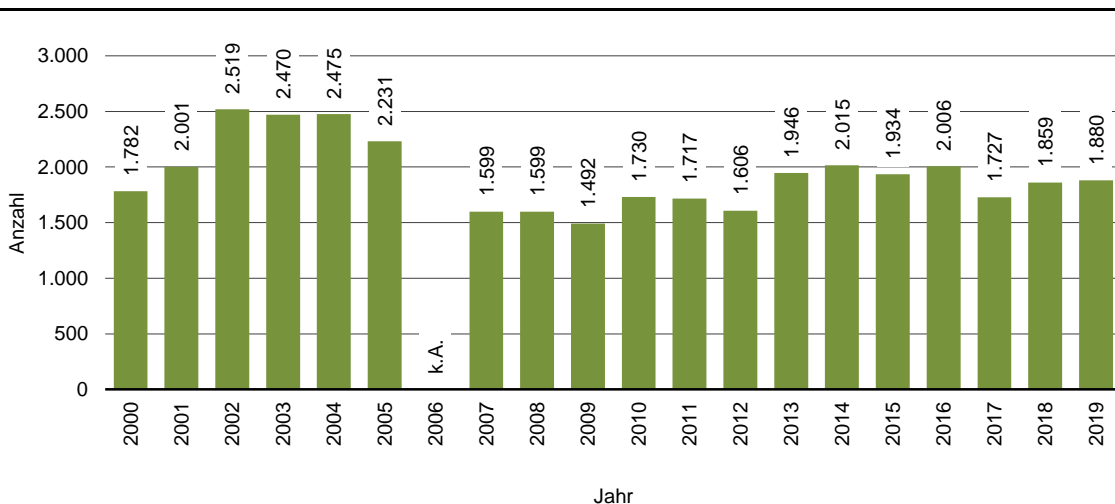

**1010. Rettungsdienst** <sup>1,2</sup>

Jahr	Transporte insgesamt	davon					
		Notfalltransporte				Krankentransport	
		Rettungstransportwagen		Notarzteinsatzfahrzeug		absolut	in %
		absolut	in %	absolut	in %		
2000	37.076	12.799	34,5	4.658	12,6	19.619	52,9
2001	37.975	12.817	33,8	4.407	11,6	20.751	54,6
2002	38.156	12.114	31,7	4.178	10,9	21.864	57,3
2003	40.276	14.838	36,8	3.990	9,9	21.448	53,3
2004	40.547	14.978	36,9	4.235	10,4	21.334	52,6
2005	42.492	15.967	37,6	4.350	10,2	22.175	52,2
2006	43.371	16.320	37,6	4.236	9,8	22.815	52,6
2007	45.492	17.014	37,4	4.466	9,8	24.012	52,8
2008	48.831	17.020	34,9	4.683	9,6	27.128	55,6
2009	50.804	18.797	37,0	5.080	10,0	26.927	53,0
2010	52.285	19.345	37,0	5.228	10,0	27.712	53,0
2011	52.038	19.254	37,0	5.203	10,0	27.581	53,0
2012	55.339	20.475	37,0	5.534	10,0	29.330	53,0
2013	57.382	22.484	39,2	5.906	10,3	28.992	50,5
2014	58.066	23.678	40,8	6.031	10,4	28.357	48,8
2015	59.616	25.280	42,4	6.210	10,4	28.126	47,2
2016	60.326	28.300	46,9	6.024	10,0	26.002	43,1
2017 <sup>r</sup>	60.883	28.140	46,2	6.024	9,9	26.719	43,9
2018	62.139	32.081	51,6	6.039	9,7	24.019	38,7
2019	66.389	33.285	50,1	6.576	9,9	26.528	40,0

Quelle: Amt für Brandschutz, Rettungsdienst, Katastrophen- und Zivilschutz der Landeshauptstadt Kiel

<sup>1</sup> Transporte der Feuerwehr und von Sanitätsorganisationen

<sup>2</sup> Durch Umstellung der Zählweise ist diese Statistik nicht mehr mit früheren Publikationen vergleichbar.

**Grafik 1007.** Anzahl der Rettungstransporte insgesamt

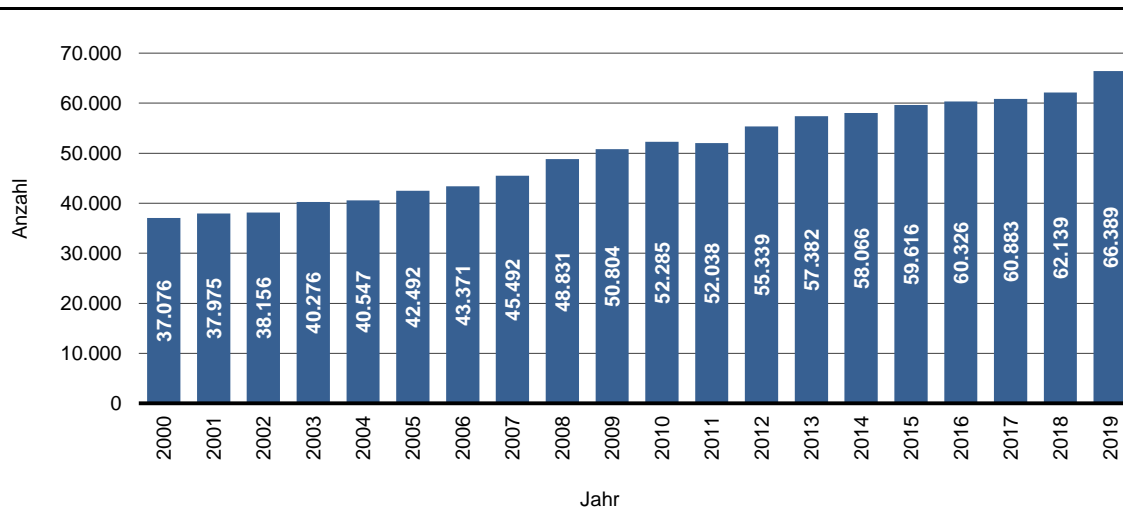





---

**Kapitel 11:**  
**Wahlen und**  
**Abstimmungen**

---

## Erklärungen und Definitionen

### **Ausgleichsmandate**

Ausgleichsmandate sind Zusatzmandate, die Parteien erhalten, wenn eine andere Überhangmandate erhalten hat. So soll eine Zusammensetzung des Parlaments gewährleistet werden, die dem Verhältnis der abgegebenen Stimmen entspricht. Beim Auftreten von Überhangmandaten kann dies nur erreicht werden durch die Verteilung von Zusatzmandaten, da die Nichtzuteilung von gewonnen Direkt- bzw. Überhangmandaten nicht gewollt ist. In einigen Fällen ist die Anzahl der Ausgleichsmandate nach oben begrenzt, um ein übertriebenes Aufblähen der Größe des Parlaments zu verhindern.

### **Erststimme**

Mit der Erststimme wird die/der Direktkandidat/in eines Wahlkreises gewählt.

### **Stadtpräsident**

Stadtpräsidentinnen und Stadtpräsidenten stehen der von der Bürgerschaft gewählten Ratsversammlung vor. Ihr Vorläufer ist die Stadtverordnetenversammlung, die erstmals zwischen 1850 und 1854 von den wahlberechtigten Bürgern gewählt wurde. Der Vorsteher der Stadtverordnetenversammlung wurde zunächst als Bürgerworthalter, dann als Stadtverordnetenvorsteher bezeichnet.

### **Überhangmandate**

Überhangmandate entstehen, wenn eine Partei so wenige (Zweit-)Stimmen erhalten hat, dass ihr proportional weniger Mandate zustehen, als sie aufgrund von tatsächlich errungenen Direktmandaten (Erststimme) erhielt. Die „Überhangmandate“ verbleiben bei der Partei und können ggf. durch Ausgleichsmandate für andere Parteien ausgeglichen werden.

### **Zweitstimme**

Die Zweitstimme ist bei einer Wahl die grundsätzlich maßgebliche Stimme für die Sitzverteilung an die Parteien. Mit der Zweitstimme wählt die/der Wähler/in im Gegensatz zur Erststimme keine Person sondern eine Partei.

1101. Kommunalwahlen

Wahl-jahr	Wahlbe-rechtigte	Wahlbe-teiligung		von den gültigen Stimmen entfielen auf											
				SPD		CDU		GRÜNE		FDP		DIE LINKE		Sonstige	
		abs.	in %	abs.	in %	abs.	in %	abs.	in %	abs.	in %	abs.	in %	abs.	in %
1948	167.949	122.364	72,9	52.648	44,4	54.958	46,3	-	-	-	-	-	-	11.090	9,4
1951	182.171	117.365	66,3	55.893	47,6	40.861 <sup>1</sup>	34,8	-	-	-- <sup>1</sup>	-- <sup>1</sup>	-	-	20.611	17,6
1955	178.274	126.546	71,0	55.040	44,1	62.612 <sup>1</sup>	50,2	-	-	-- <sup>1</sup>	-- <sup>1</sup>	-	-	7.166	5,7
1959	188.266	140.965	74,9	69.948	50,2	52.367	37,6	-	-	9.405	6,7	-	-	7.707	5,6
1962	192.803	128.937	66,9	64.511	50,5	53.140	41,6	-	-	7.265	5,7	-	-	2.875	2,3
1966	192.914	117.489	60,9	60.373	51,8	41.719	35,8	-	-	6.196	5,3	-	-	8.222	7,1
1970	202.300	132.010	65,3	70.304	53,6	46.410	35,4	-	-	5.037	3,8	-	-	9.361	7,2
1974	191.785	138.889	72,4	60.236	43,6	63.527	46,0	-	-	11.815	8,6	-	-	2.502	1,9
1978	185.277	133.165	71,9	66.577	50,3	56.695	42,9	-	-	7.353	5,6	-	-	1.627	1,3
1982	181.701	124.025	68,3	50.905	41,4	54.283	44,1	6 267	5,1	6.220	5,1	-	-	5.353	4,4
1986	182.443	110.323	60,8	55.803	50,6	40.388	36,6	9 682	8,8	3.335	3,0	-	-	1.115	1,0
1990	190.753	119.020	62,4	60.859	51,3	38.850	32,8	9 227	7,8	6.394	5,4	-	-	3.218	2,7
1994	189.824	122.747	64,7	47.782	39,3	37.813	31,1	18 442	15,1	4.744	3,9	-	-	12.641	10,3
1998	187.342	100.367	53,6	47.542	47,8	31.228	31,4	9 544	9,6	3.061	3,1	-	-	8.136	8,2
2003	181.563	85.967	47,3	27.861	32,7	38.032	44,7	12.012	14,1	3.132	3,7	-	-	4.108	4,8
2008	188.971	88.435	46,8	27.138	31,3	24.818	28,6	14.392	16,6	7.055	8,1	9.648	11,1	3.711	4,3
2013	194.918	72.414	37,2	25.542	35,7	21.215	29,7	12.579	17,6	2.779	3,9	2.464	3,4	6.952	9,7
2018	196.334	89.925	45,8	26.617	29,9	20.987	23,5	18.215	20,4	5.764	6,5	6.437	7,2	11.139	12,5

Quelle: Wahlberichte der Landeshauptstadt Kiel

<sup>1</sup> „Kieler Block“: CDU, FDP, GB/BHE, SHB

Grafik 1101. Kommunalwahlen - Stimmenverteilung in %

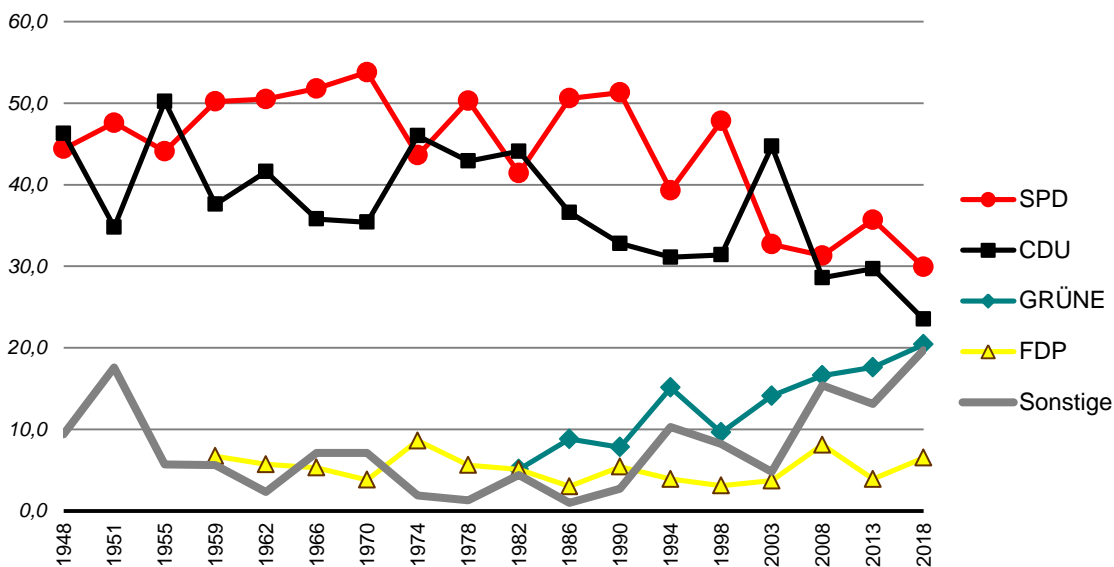

**1102. Sitzverteilung in der Kieler Ratsversammlung**

Wahl-jahr <sup>4</sup>	von den Sitzen der Ratsversammlung entfielen auf:				
	SPD	CDU	GRÜNE	FDP	Sonstige
1948	22	22	-	-	-
1951	29	16 <sup>1</sup>	-	-- <sup>1</sup>	-
1955	21	24 <sup>1</sup>	-	-- <sup>1</sup>	-
1959	26	20	-	3	-
1962	26	21	-	2	-
1966	26	18	-	2	3 <sup>2</sup>
1970	30	19	-	-	-
1974	22	23	-	4	-
1978	25	22	-	2	-
1982	22	23	2	2	-
1986	26	19	4	-	-
1990	26	17	4	2	-
1994	20	16	8	-	5 <sup>3</sup>
1998	25	16	5	-	3 <sup>3</sup>
2003	18	24	7	-	-
2008	19	17	10	4	8 <sup>5</sup>
2013	19	15	9	2	8 <sup>6</sup>
2018	18	14	12	4	11 <sup>7</sup>

Quelle: Statistisches Amt für Hamburg und Schleswig-Holstein

<sup>1</sup> „Kieler Block“ (CDU, FDP, GB/BHE, SHB)

<sup>2</sup> Freie Kieler Wählergemeinschaft

<sup>3</sup> Sitze der Stadt-Union-Kiel (S-U-K)

<sup>4</sup> Durch Mehr- und Ausgleichsmandate erhöht sich die Anzahl der Ratsmitglieder 2008 auf 58, 2013 auf 53 und 2018 auf 59.

<sup>5</sup> DIE LINKE: 6 Sitze, je 1 Sitz für den SSW und die NPD

<sup>6</sup> je 2 Sitze für den SSW, DIE LINKE und die PIRATEN, je 1 Sitz für die WaKB und WIR

<sup>7</sup> Die LINKE: 4 Sitze, AfD: 3 Sitze, SSW: 2 Sitze und je 1 Sitz für die PIRATEN und die PARTEI

**Grafik 1102. Anzahl der Sitze in der Kieler Ratsversammlung**

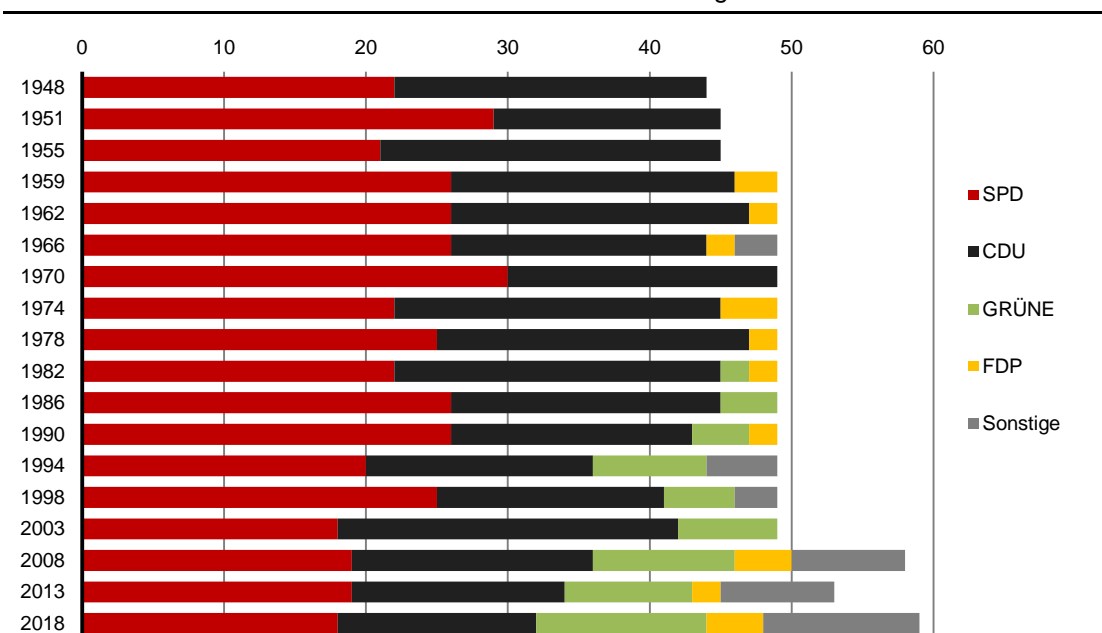

**1103. Kieler Oberbürgermeisterinnen/ Oberbürgermeister**

Name	Lebensdaten		Amtszeit
Mölling, Heinrich <sup>1</sup>	geb. ca. 1825	- gest. 10.04.1888	1867 - 1888
Fuß, Paul	geb. 29.06.1844	- gest. 01.07.1915	1888 - 1912
Lindemann, Paul	geb. ca. 1871	- gest. 15.05.1924	03.12.1912 - 15.10.1919
Lueken, Emil	geb. 20.03.1879	- gest. 20.03.1961	10.04.1920 - 11.03.1933
Behrens, Walter <sup>2</sup>	geb. 19.04.1889	- gest. 12.11.1977	11.03.1933 - 14.05.1945
Emcke, Max	geb. 22.07.1892	- gest. 08.11.1982	15.05.1945 - 15.02.1946
Tschadek, Otto <sup>3</sup>	geb. 03.10.1909	- gest. 04.02.1969	16.02.1946 - 11.03.1946
Koch, Willi	geb. 23.09.1903	- gest. 19.06.1968	11.03.1946 - 18.10.1946
Gayk, Andreas <sup>4</sup>	geb. 11.10.1893	- gest. 01.10.1954	11.03.1946 - 01.10.1954
Müthling, Hans	geb. 08.07.1901	- gest. 05.02.1976	20.01.1955 - 31.10.1965
Bantzer, Günther	geb. 01.09.1921	gest. 16.10.2019	01.11.1965 - 31.10.1980
Luckhardt, Karl-Heinz	geb. 03.05.1932	- gest. 11.08.2019	01.11.1980 - 31.10.1992
Kelling, Otto <sup>5</sup>	geb. 12.01.1949		01.11.1992 - 05.12.1996
Gansel, Norbert <sup>6</sup>	geb. 05.08.1940		17.06.1997 - 16.06.2003
Volquartz, Angelika	geb. 02.09.1946		17.06.2003 - 16.06.2009
Albig, Torsten <sup>7</sup>	geb. 25.05.1963		17.06.2009 - 29.05.2012
Gaschke, Dr., Susanne <sup>8</sup>	geb. 19.01.1967		01.12.2012 - 28.10.2013
Kämpfer, Dr., Ulf	geb. 16.06.1972		seit 01.05.2014

Quelle: Eigene Fortschreibung

<sup>1</sup> Die Bezeichnung Oberbürgermeister wurde in der Amtszeit von Heinrich Mölling eingeführt.

<sup>2</sup> gewählt 28.04.1933

<sup>3</sup> kommissarisch

<sup>4</sup> zunächst Bürgermeister, seit 20.04.1950 hauptamtlicher Oberbürgermeister

<sup>5</sup> Nach der Abwahl von Herrn Kelling wurde das Amt der/des Oberbürgermeisterin/Oberbürgermeisters von Herrn Bürgermeister Karl-Heinz Zimmer (01.01.1937 - 04.09.2019) vertretungsweise wahr genommen.

<sup>6</sup> erster direkt gewählter Oberbürgermeister

<sup>7</sup> Mit der Annahme seines Landtagsmandates musste Torsten Albig das Amt des Oberbürgermeisters niederlegen, und das Amt des Oberbürgermeisters wurde seit dem von Herrn Bürgermeister Peter Todeskino vertretungsweise wahr genommen.

<sup>8</sup> Nach dem Rücktritt von Frau Dr. Gaschke, wurde das Amt der/des Oberbürgermeisterin/Oberbürgermeisters von Herrn Bürgermeister Peter Todeskino vertretungsweise wahr genommen.

**1104. Die Oberbürgermeisterinnen-/ Oberbürgermeisterwahlen**

Datum	Wahlberechtigte	Wähler/-innen	gültige Stimmen	von den gültigen Stimmen entfielen auf:							
				Aschmoneit-Lücke, Christel (unabh. Bew.)	Baldauf, Helmut (unabh. Bew.)	Gansel, Norbert (SPD)	Häußler, Matthias (unabh. Bew.)	Hansen, Sönke (unabh. Bew.)	Kottek, Wolfgang (S-U-K)	Oschmann, Lutz (GRÜNE)	Wulff, Arne (CDU)
25.05.1997	189.837	88.300 46,5	87.952 99,6	2.555 2,9	1.377 1,6	<b>53.063</b> <b>60,3</b>	3.310 3,8	1.387 1,6	1.975 2,2	4.284 4,9	20.001 22,7
02.03.2003 <sup>1</sup>	181.563	85.933 47,3	84.921 98,8	Fenske, Jürgen (SPD) 30.933 36,4	Jakob, Dieter (unabh. Bew.) 1.604 1,9	Kolumbuchi, Stefan (unabh. Bew.) 705 0,8	Kottek, Wolfgang (S-U-K) 1.627 1,9	Oschmann, Lutz (GRÜNE) 7.764 9,1	Volquartz, Angelika (CDU) 42.288 49,8		
16.03.2003	181.033	69.673 38,4	69.090 99,1	<b>Volquartz, Angelika (CDU)</b> <b>41.024</b> <b>59,4</b>	Fenske, Jürgen (SPD) 28.066 40,6						
15.03.2009	189.576	69.280 36,5	68.669 99,1	<b>Albig, Torsten (SPD)</b> <b>35.746</b> <b>52,1</b>	Sharma, Raju (LINKE) 4.661 6,8	Volquartz, Angelika (CDU) 28.262 41,2					
28.10.2012 <sup>1</sup>	193.364	69.201 35,8	68.624 99,2	Barg, Jan (unabh. Bew.) 1.830 2,7	Cravan, Matthias (unabh. Bew.) 1.065 1,6	Gaschke, Dr., Susanne (SPD) 29.673 43,2	Meyer, Gert (CDU) 26.592 38,8	Tietze, Dr., Andreas (GRÜNE) 9.464 13,8			
11.11.2012	192.777	61.580 31,9	60.879 98,9	<b>Gaschke, Dr., Susanne (SPD)</b> <b>32.931</b> <b>54,1</b>	Meyer, Gert (CDU) 27.948 45,9						
23.03.2014	195.861	89.791 45,8	87.929 97,9	Hackethal, Detlef (unabh. Bew.) 7.515 8,5	<b>Kämpfer, Dr., Ulf (SPD)</b> <b>55.507</b> <b>63,1</b>	Kruber, Stefan (CDU) 24.907 28,3					
27.10.2019	193.653	73.465 37,9	72.965 99,3	Ellendt, Dr., Andreas (CDU) 14.776 20,3	Kämpfer, Dr., Ulf (SPD) 48.033 65,8	Thoroë, Björn (DIE LINKE) 6.643 9,1	Wrobel, Florian (Die PARTEI) 3.513 4,8				

Quelle: Bürger- und Ordnungsamt der Landeshauptstadt Kiel

<sup>1</sup> Der notwendige Stimmenanteil von mehr als 50% wurde von keiner Bewerberin/ keinem Bewerber erreicht.

**Grafik 1103. Die Oberbürgermeister/innenwahlen - Stimmenanteil in %**

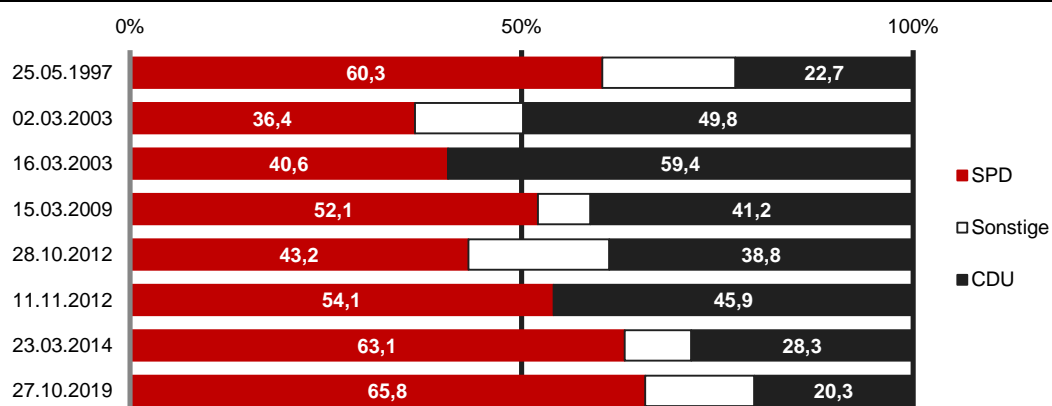

**1105. Kieler Stadtpräsidentinnen/ Stadtpräsidenten**

Name	Lebensdaten	Amtszeit
Schweffel, Johann	* 28.07.1796 - † 14.04.1865	1851 - 1859
Flügge, Ernst	* 12.09.1807 - † 28.12.1882	1860
Lehmann, Theodor	* 22.11.1824 - † 29.07.1862	1861 - 1862
Kruse, Johann Christian Martin	* 23.06.1818 - † 24.12.1898	1862 - 23.12.1892
Niepa, Alexander Karl Martin	* 07.12.1841 - † 19.07.1910	23.12.1892 - 1897
Thomsen, Hermann	* 30.06.1855 - † 31.07.1935	1897 - 1900
Ahlmann, Ludwig	* 04.12.1859 - † 27.07.1942	1900 - 1919
Spiegel, Wilhelm	* 22.06.1876 - † 12.03.1933	1919 - 1925
Jacobs, Heinrich	* 29.12.1883 - † 5.10.1931	1925 - 1926
Haß, Christian	* 24.09.1873 - † 18.10.1949	1926 - 1933
Andres, Cornelius	* 06.04.1881 - † 13.01.1960	31.03.1933 - 31.12.1933
Jeschke, Peter	* 15.09.1895 - † 14.12.1979	20.04.1950 - 1951
Schmidt, Max	* 05.11.1895 - † 24.03.1955	24.05.1951 - 24.03.1955
Sievers, Wilhelm	* 02.12.1896 - † 01.07.1966	12.05.1955 - 12.06.1959
Rüdel, Hans-Carl	* 02.05.1906 - † 27.06.1976	18.06.1959 - 19.11.1959
Köster, Hermann	* 16.10.1911 - † 25.11.1978	19.11.1959 - 21.05.1970
Hinz, Ida	* 28.12.1904 - † 26.05.1986	21.05.1970 - 25.04.1974
Sauerbaum, Eckhard	* 23.04.1938 -	25.04.1974 - 20.04.1978 und 29.04.1982 - 17.01.1985
Johannig, Rolf	* 19.09.1940 -	20.04.1978 - 29.04.1982
Schmidt-Brodersen, Günter	* 31.08.1940 -	17.01.1985 - 17.04.1986
Reyer, Silke	* 16.04.1940 - † 25.11.2011	17.04.1986 - 31.03.1998
Wulff, Arne	* 13.08.1958 -	10.04.2003 - 18.05.2005
Tschorn, Rainer	* 09.09.1947 -	19.05.2005 - 11.06.2008
Kietzer, Cathrine (Cathy)	* 27.01.1943 -	23.04.1998 - 10.04.2003 und 12.06.2008 - 13.06.2013
Tovar, Hans-Werner	* 29.07.1948 -	seit 13.06.2013

Quelle: Amt für Kultur und Weiterbildung der Landeshauptstadt Kiel

1106. Landtagswahlen

Wahl-jahr	Wahlbe-rechtigte	Wahlbe-teiligung		von den gültigen Stimmen entfielen auf											
				SPD		CDU		GRÜNE		FDP		DIE LINKE		Sonstige	
		abs.	in %	abs.	in %	abs.	in %	abs.	in %	abs.	in %	abs.	in %	abs.	in %
1950	179.102	136.067	76,0	52.841	39,7	40.679	30,5	-	-	11.439	8,6	-	-	28.215 <sup>1</sup>	21,3
1954	180.391	141.909	78,7	58.993	42,2	49.177	35,2	-	-	12.774	9,1	-	-	18.745	13,2
1958	188.154	149.279	79,3	67.082	45,4	64.323	43,5	-	-	7.663	5,2	-	-	8.794	5,9
1962	198.374	137.171	69,1	65.802	48,4	59.726	43,9	-	-	6.420	4,7	-	-	4.130	3,0
1967	191.983	140.495	73,2	66.531	47,7	56.649	40,6	-	-	7.018	5,0	-	-	9.363	6,8
1971	201.025	156.353	77,8	78.543	50,5	67.750	43,5	-	-	6.082	3,9	-	-	3.314	2,1
1975	190.956	152.686	80,0	74.528	49,1	65.008	42,8	-	-	10.742	7,1	-	-	1.661	1,1
1979	184.767	151.719	82,1	75.901	50,2	62.315	41,2	-	-	8.106	5,4	-	-	4.851	3,2
1983	182.285	151.400	83,1	79.463	52,6	62.000	41,0	5.942	3,9	3.083	2,0	-	-	577	0,4
1987	187.051	140.893	75,3	76.639	54,6	47.223	33,7	7.884	5,6	6.953	5,0	-	-	1.633	1,1
1988	188.773	145.729	77,3	93.573	64,6	36.402	25,1	4.904	3,4	5.627	3,9	-	-	4.428	3,1
1992	192.780	136.532	70,8	71.244	52,6	36.122	26,7	9.408	6,9	8.076	6,0	-	-	10.606	7,9
1996	187.613	132.266	70,4	58.523	44,5	39.542	30,1	15.245	11,6	7.511	5,7	-	-	10.429	7,8
2000 <sup>2</sup>	177.662	120.427	67,8	54.443	45,8	32.707	27,5	11.563	9,7	8.662	7,3	-	-	11.523	9,7
2005	176.802	115.183	65,1	49.460	43,5	33.075	29,1	13.169	11,6	7.243	6,4	-	-	10.752	7,4
2009	181.279	129.949	71,7	38.371	30,0	28.694	22,4	21.863	17,1	15.720	12,3	8.323	6,6	14.944	11,7
2012	185.775	114.055	61,4	40.659	36,1	22.901	20,3	20.292	18,0	7.693	6,8	3.994	3,6	16.977	15,1
2017	190.366	120.622	63,4	33.220	27,7	28.308	23,6	21.923	18,3	12.406	10,3	8.579	7,1	15.089	12,6

Quelle: Statistisches Amt für Hamburg und Schleswig-Holstein

<sup>1</sup> KPD 4.904 St. (3,7 %), SSW 529 St. (0,4 %), BHE 8.734 St. (6,6 %), DP 7.024 St. (5,3 %), DRP 7.024 St. (5,3 %)

<sup>2</sup> ab dem Jahr 2000 **nur Zweitstimmen**, da es bei der Landtagswahl 2000 erstmalig Erst- und Zweitstimme gab

Grafik 1104. Landtagswahlen - Stimmenverteilung in %

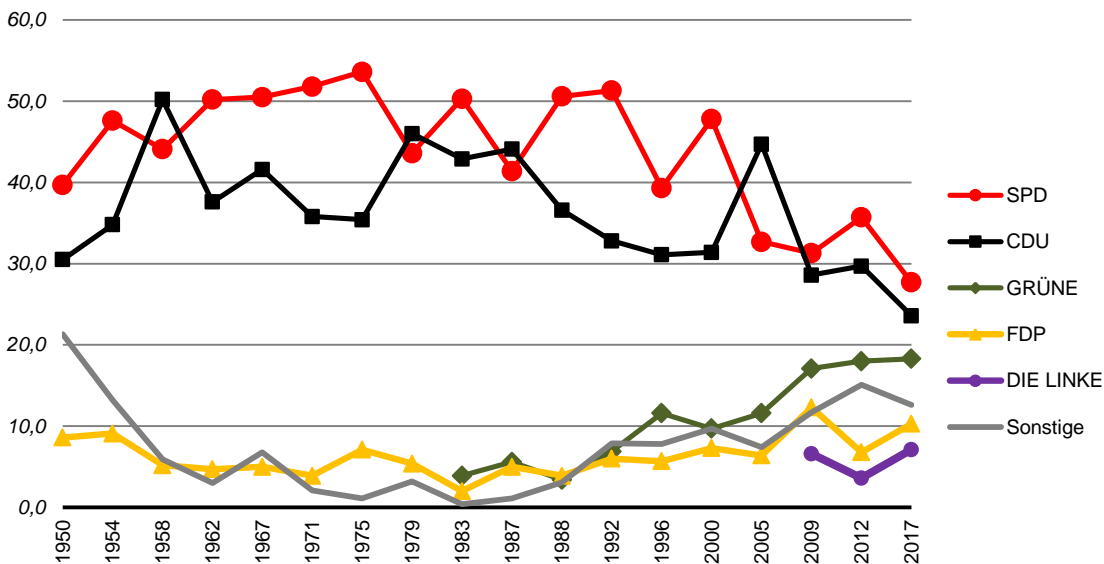



**1107. Landtagswahlen - Direktkandidat/-innen aus den Kieler Landtagswahlkreisen**

Wahl-jahr	von den gültigen Stimmen entfielen auf														
	Kiel-Nord			Kiel-Mitte			Kiel-West			Kiel-Süd			Kiel-Ost		
	Name	Partei	%	Name	Partei	in %	Name	Partei	in %	Name	Partei	in %	Name	Partei	in %
1950	Arthur Schwinkowski	CDU	51,2	Emmy Lüthje	CDU	56,9	Hermann Andresen	FDP	43,2	Reinhold Rehs	SPD	45,2	Andreas Gayk	SPD	52,8
1954	Karl Ratz	SPD	38,9	Emmy Lüthje	CDU	42,5	Gerhard Strack	SPD	42,5	Anna Brodersen	SPD	48,2	Andreas Gayk	SPD	52,0
1958	Herbert Fuchs	CDU	45,3	Arthur Schwinkowski	CDU	53,8	Martin Redecker	CDU	45,2	Anna Brodersen	SPD	51,7	Julius Bredenbeck	SPD	57,2
1962	Walter Stams	SPD	47,0	Arthur Schwinkowski	CDU	54,1	Gerhard Strack	SPD	47,4	Anna Brodersen	SPD	53,7	Wilhelm Käber	SPD	59,2
1967	Alfred Prezewowsky	SPD	44,9	Arthur Schwinkowski	CDU	49,5	Gerhard Strack	SPD	47,4	Anna Brodersen	SPD	53,1	Joachim Steffen	SPD	57,0
1971	Karl-Heinz Luckhardt	SPD	49,2	Karl-Heinz Narjes	CDU	52,6	Alfred Prezewowsky	SPD	50,8	Leonhard Langmann	SPD	52,4	Joachim Steffen	SPD	60,0
1975	Karl-Heinz Luckhardt	SPD	47,0	Peter Bendixen	CDU	51,3	Alfred Prezewowsky	SPD	49,7	Leonhard Langmann	SPD	50,6	Wilhelm Marschner	SPD	58,9
1979	Karl-Heinz Luckhardt	SPD	47,6	Peter Bendixen	CDU	49,8	Joachim Lohmann	SPD	51,6	Leonhard Langmann	SPD	50,8	Wilhelm Marschner	SPD	61,2
1983	Joachim Lohmann	SPD	50,1	Peter Bendixen	CDU	47,4	Rolf Selzer	SPD	54,7	R. Springer-Andersen	SPD	53,1	Wilhelm Marschner	SPD	61,5
1987	Joachim Lohmann	SPD	52,0	Gert Börnsen	SPD	46,7	Rolf Selzer	SPD	56,9	R. Springer-Andersen	SPD	55,3	Wilhelm Marschner	SPD	63,5
1988	Joachim Lohmann	SPD	61,3	Gert Börnsen	SPD	58,1	Rolf Selzer	SPD	67,4	R. Springer-Andersen	SPD	65,2	Wilhelm Marschner	SPD	72,1
	von den gültigen Stimmen entfielen auf														
	Kiel-Nord			Kiel-Mitte			Kiel-Südwest			Kiel-Ost					
	Name	Partei	%	Name	Partei	in %	Name	Partei	in %	Name	Partei	in %			
1992	Joachim Lohmann	SPD	49,3	Gert Börnsen	SPD	50,4	R. Springer-Andersen	SPD	52,6	Heide Simonis	SPD	58,8			
1996	Rolf Schroedter	SPD	41,0	Jürgen Weber	SPD	40,9	Klaus-Dieter Müller	SPD	45,3	Heide Simonis	SPD	52,0			
2000 <sup>1</sup>	Karl-Rudolf Fischer	SPD	48,9	Jürgen Weber	SPD	49,6	Klaus-Dieter Müller	SPD	55,7	Heide Simonis	SPD	65,2			
	von den gültigen Stimmen entfielen auf														
	Kiel-Nord			Kiel-West			Kiel-Ost								
	Name	Partei	%	Name	Partei	in %	Name	Partei	in %						
2005	Karl-Rudolf Fischer	SPD	45,7	Jürgen Weber	SPD	49,2	Heide Simonis	SPD	59,8						
2009	Karl-Rudolf Fischer	SPD	33,2	Jürgen Weber	SPD	36,6	Bernd Heinemann	SPD	39,8						
2012	Karl-Rudolf Fischer	SPD	39,8	Jürgen Weber	SPD	42,9	Bernd Heinemann	SPD	49,1						
2017	Torsten Albig	SPD	37,8	Özlen Ünsal	SPD	36,5	Bernd Heinemann	SPD	40,4						

Quelle: Wahlberichte der Landeshauptstadt Kiel

<sup>1</sup> ab dem Jahr 2000 **nur Erststimmen**, da es bei der Landtagswahl 2000 erstmalig Erst- und Zweitstimme gab

**1108. Bundestagswahlen - Zweitstimmen - Ergebnisse im Stadtgebiet Kiel**

Wahljahr	Wahlberechtigte		Wahlbeteiligung		von den gültigen Zweitstimmen entfielen auf													
					SPD		CDU		GRÜNE		FDP		DIE LINKE		AfD		Sonstige	
					abs.	in %	abs.	in %	abs.	in %	abs.	in %	abs.	in %	abs.	in %	abs.	in %
1949 <sup>1</sup>	173.124	142.864	82,5	48.997	34,9	75.445	53,8	-	-	2.111	1,5	-	-	-	-	13.703	9,7	
1953	178.792	156.399	87,5	51.839	33,7	82.115	53,4	-	-	6.249	4,1	-	-	-	-	13.564	8,8	
1957	181.210	160.851	88,8	62.542	40,0	76.391	48,9	-	-	8.047	5,2	-	-	-	-	9.253	5,9	
1961	193.628	170.294	87,9	74.230	45,5	61.221	37,5	-	-	20.451	12,5	-	-	-	-	7.146	4,4	
1965	194.849	167.784	86,1	78.155	47,2	68.108	41,1	-	-	13.370	8,1	-	-	-	-	5.957	3,5	
1969	190.359	161.963	85,1	83.976	52,3	61.042	38,0	-	-	7.989	5,0	-	-	-	-	7.535	4,8	
1972	197.557	178.822	90,5	98.578	55,5	61.355	34,5	-	-	16.493	9,3	-	-	-	-	1.244	0,7	
1976	189.024	169.426	89,6	92.177	54,6	60.995	36,1	-	-	14.208	8,4	-	-	-	-	1.443	0,9	
1980	183.474	161.614	88,1	86.724	54,0	51.817	32,2	2.415	1,5	18.925	11,8	-	-	-	-	846	0,5	
1983	182.906	160.383	87,7	79.491	49,9	61.979	38,9	9.280	5,8	7.868	4,9	-	-	-	-	801	0,5	
1987	186.471	153.425	82,3	71.939	47,3	51.131	33,6	16.017	10,5	11.934	7,8	-	-	-	-	1.158	0,7	
1990	192.930	146.889	76,1	66.317	45,5	50.934	35,0	8.814	6,1	15.441	10,6	-	-	-	-	4.148	2,8	
1994	190.268	149.583	78,6	66.012	44,5	49.244	33,2	17.715	11,6	9.166	6,1	-	-	-	-	6.145	3,8	
1998	181.661	144.804	79,7	70.313	49,1	40.038	28,0	14.674	10,2	9.821	6,8	-	-	-	-	8.088	5,2	
2002 <sup>2</sup>	176.468	137.758	78,0	61.489	45,1	36.596	26,8	20.890	15,3	10.948	8,0	-	-	-	-	6.302	4,8	
2005	177.028	136.375	77,0	56.849	42,3	37.439	27,8	17.561	13,1	11.347	8,4	8.321	6,2	-	-	2.932	2,2	
2009	182.726	131.024	71,7	38.656	30,0	31.517	24,4	22.659	17,6	16.691	12,9	12.714	9,9	-	-	6.724	5,2	
2013	187.464	132.061	70,4	46.070	35,3	38.037	29,1	18.814	14,4	6.688	5,1	9.478	7,3	4.778	3,7	6.821	5,2	
2017	186.988	138.481	74,1	33.090	24,1	35.525	25,9	23.995	17,5	15.697	11,4	14.699	10,7	9.524	6,9	4.835	3,5	

Quelle: Wahlberichte der Landeshauptstadt Kiel

<sup>1</sup> Bei der Bundestagswahl 1949 gab es nur eine Stimme.

<sup>2</sup> Ergebnis in der Landeshauptstadt Kiel. Der Bundestagswahlkreis 5 ist seit 2002 nicht mehr identisch mit der Landeshauptstadt Kiel. Der Bundestagswahlkreis 5 umfasst ab 2002 zudem die Gemeinden Kronshagen und Altenholz. Die hier dargestellten Ergebnisse sind aber weiterhin die Ergebnisse in der Landeshauptstadt Kiel.

**Grafik 1105. Bundestagswahlen - Zweitstimmenverteilung in %**

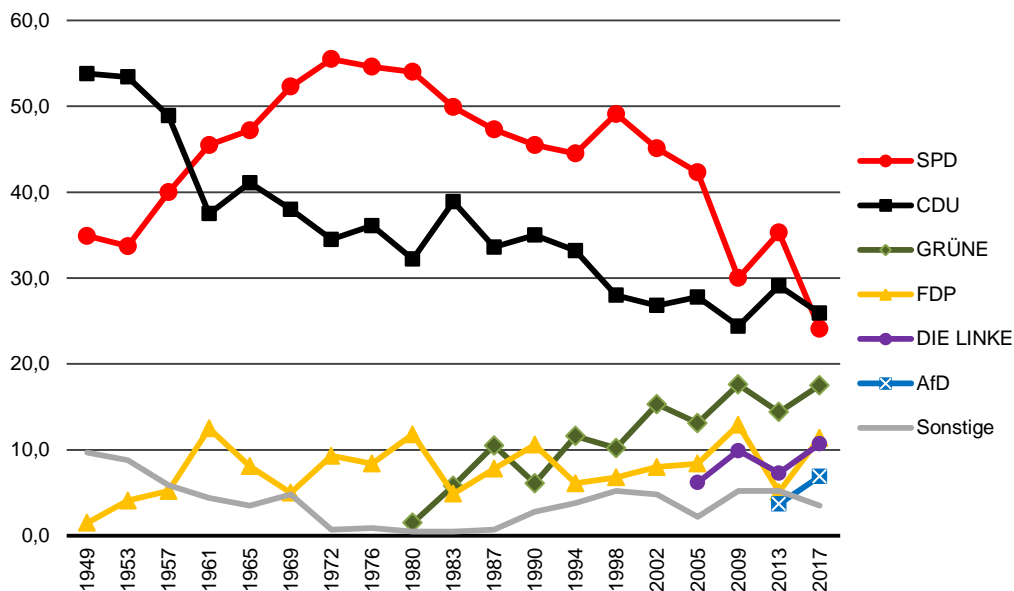

**1109. Bundestagswahlen - Erststimmen - Ergebnisse im Stadtgebiet Kiel**

Wahljahr	Wahlberechtigte	Wahlbeteiligung		von den gültigen <b>Erststimmen</b> entfielen auf										Gewählte/r Kandidat/in	Partei
				SPD		CDU		GRÜNE		FDP		Sonstige			
				abs.	in %	abs.	in %	abs.	in %	abs.	in %	abs.	in %		
1949 <sup>1</sup>	173.124	142.864	82,5	48.997	34,3	75.445	<b>52,9</b>	-	-	2.111	1,5	16.131	11,3	W. Brockmann	CDU
1953	178.792	156.399	87,5	52.907	34,3	86.931	<b>56,4</b>	-	-	4.597	3,0	9.608	6,2	W. Brockmann	CDU
1957	181.210	160.851	88,8	64.257	39,9	80.248	<b>49,9</b>	-	-	6.826	4,2	9.520	5,9	H.-C. Rüdell	CDU
1961	193.628	170.294	87,9	77.548	<b>46,3</b>	66.562	39,7	-	-	17.211	10,3	6.257	3,7	F. Baade	SPD
1965	194.849	167.784	86,1	80.608	<b>49,2</b>	71.138	43,4	-	-	7.697	4,7	4.558	2,8	H. Muthling	SPD
1969	190.359	161.963	85,1	86.787	<b>54,5</b>	60.529	38,0	-	-	5.388	3,4	6.407	4,0	H. Muthling	SPD
1972	197.557	178.822	90,5	105.489	<b>59,7</b>	62.591	35,4	-	-	7.135	4,0	1.400	0,8	N. Gansel	SPD
1976	189.024	169.426	89,6	96.237	<b>57,2</b>	60.789	36,2	-	-	9.576	5,7	1.501	0,9	N. Gansel	SPD
1980	183.474	161.614	88,1	93.279	<b>58,3</b>	53.672	33,5	1.806	1,1	10.015	6,3	1.360	0,8	N. Gansel	SPD
1983	182.906	160.383	87,7	85.669	<b>53,9</b>	65.064	41,0	5.157	3,2	2.448	1,5	526	0,3	N. Gansel	SPD
1987	186.471	153.425	82,3	80.505	<b>53,0</b>	55.064	36,2	10.034	6,6	5.316	3,5	1.005	0,7	N. Gansel	SPD
1990	192.930	146.889	76,1	74.108	<b>51,0</b>	52.841	36,4	6.978	4,8	9.024	6,2	2.240	1,5	N. Gansel	SPD
1994	190.268	149.583	78,6	78.002	<b>52,7</b>	51.525	34,8	12.303	8,3	4.197	2,8	1.894	1,3	N. Gansel	SPD
1998	181.661	144.804	79,7	78.512	<b>54,9</b>	46.022	32,2	8.572	6,0	5.064	3,5	4.764	3,3	H. P. Bartels	SPD
2002 <sup>2</sup>	176.468	137.758	78,0	74.457	<b>54,7</b>	40.297	29,6	9.255	6,8	8.092	5,9	3.946	2,9	H. P. Bartels	SPD
2005	177.028	136.375	77,0	69.487	<b>51,8</b>	43.641	32,5	8.553	6,4	4.044	3,0	8.545	6,4	H. P. Bartels	SPD
2009	182.726	131.024	71,7	49.754	<b>38,9</b>	36.762	28,8	17.235	13,5	10.847	8,5	13.255	10,4	H. P. Bartels	SPD
2013 <sup>3</sup>	187.464	132.061	70,4	57.073	<b>43,7</b>	41.409	31,7	13.464	10,3	2.703	2,1	15.881	12,2	H. P. Bartels	SPD
2017	186.988	138.551	74,1	43.052	<b>31,4</b>	40.418	29,5	20.088	14,7	10.073	7,4	23.386	17,1	J. M. Stein	SPD

Quelle: Wahlberichte der Landeshauptstadt Kiel

<sup>1</sup> Bei der Bundestagswahl 1949 gab es nur eine Stimme.

<sup>2</sup> Ergebnis in der Landeshauptstadt Kiel. Der Bundestagswahlkreis 5 ist seit 2002 nicht mehr identisch mit der Landeshauptstadt Kiel. Der Bundestagswahlkreis 5 umfasst ab 2002 zudem die Gemeinden Kronshagen und Altenholz. Die hier dargestellten Ergebnisse sind aber weiterhin die Ergebnisse in der Landeshauptstadt Kiel.

<sup>3</sup> Am 18. Dezember 2014 wurde Dr. Bartels zum Wehrbeauftragten des Deutschen Bundestages gewählt. Er trat dieses Amt am 21. Mai 2015 an und schied gleichzeitig aus dem Deutschen Bundestag aus.

**Grafik 1106. Bundestagswahlen - Stimmenanteile der Direktkandidat/in in %**

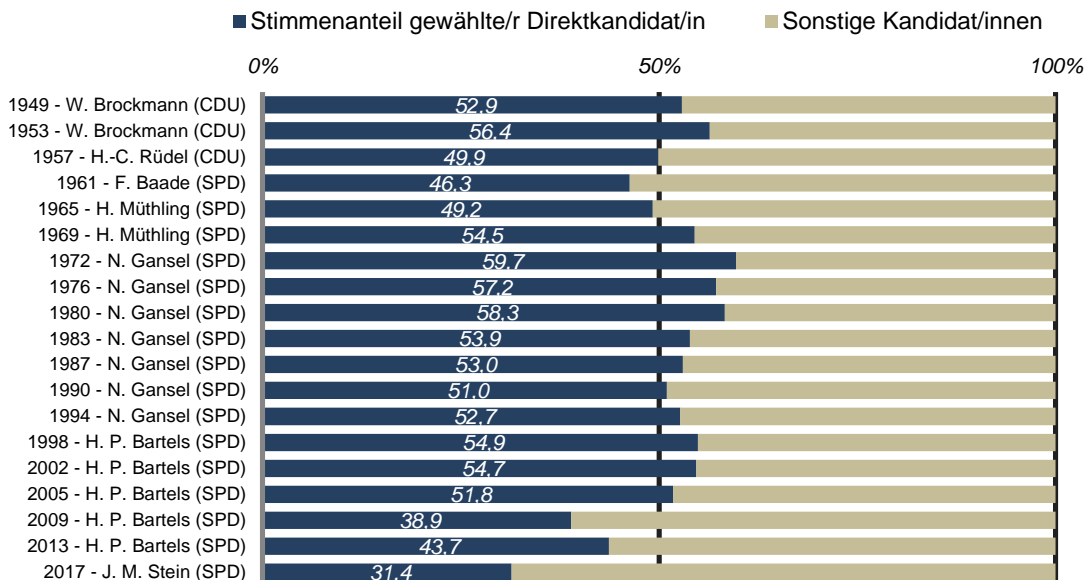

**1110. Wahlen zum Europäischen Parlament**

Wahljahr	Wahlberechtigte	Wahlbeteiligung		von den gültigen Stimmen entfielen auf:													
				SPD		CDU		FDP		GRÜNE		DIE LINKE		AfD		Sonstige	
		abs.	in %	abs.	in %	abs.	in %	abs.	in %	abs.	in %	abs.	in %	abs.	in %	abs.	in %
1979	185.274	115.684	62,4	58.861	51,0	46.949	40,7	5.382	4,7	3.472	3,0	-	-	-	-	666	0,7
1984	182.561	96.752	53,0	44.872	46,7	35.614	37,1	3.520	3,7	8.757	9,1	-	-	-	-	3.224	3,4
1989	191.112	104.815	54,8	53.557	51,4	28.842	27,7	4.893	4,7	9.535	9,2	-	-	-	-	7.394	7,1
1994	191.055	93.879	49,1	34.973	37,5	29.314	31,4	3.311	3,5	16.315	17,5	-	-	-	-	9.192	8,9
1999	179.712	63.185	35,1	23.961	38,2	25.577	40,8	2.343	3,7	6.541	10,4	-	-	-	-	4.243	6,7
2004	176.936	62.414	35,3	17.032	27,7	21.356	34,7	3.698	6,0	13.146	21,4	-	-	-	-	6.284	10,2
2009	182.806	61.611	33,7	17.740	29,0	17.040	27,8	6.288	10,3	12.103	19,8	3.123	5,1	-	-	4.926	8,0
2014	188.135	75.741	40,3	25.918	34,4	17.477	23,2	2.651	3,5	14.305	19,0	4.863	6,5	4.418	5,9	5.704	7,4
2019	186.195	109.595	58,8	17.911	16,4	18.311	16,8	5.270	4,8	40.324	36,9	6.497	5,9	6.459	5,9	14.146	13,2

Quelle: Bürger- und Ordnungsamt der Landeshauptstadt Kiel

**Grafik 1107. Europawahlen - Stimmenanteile in %**

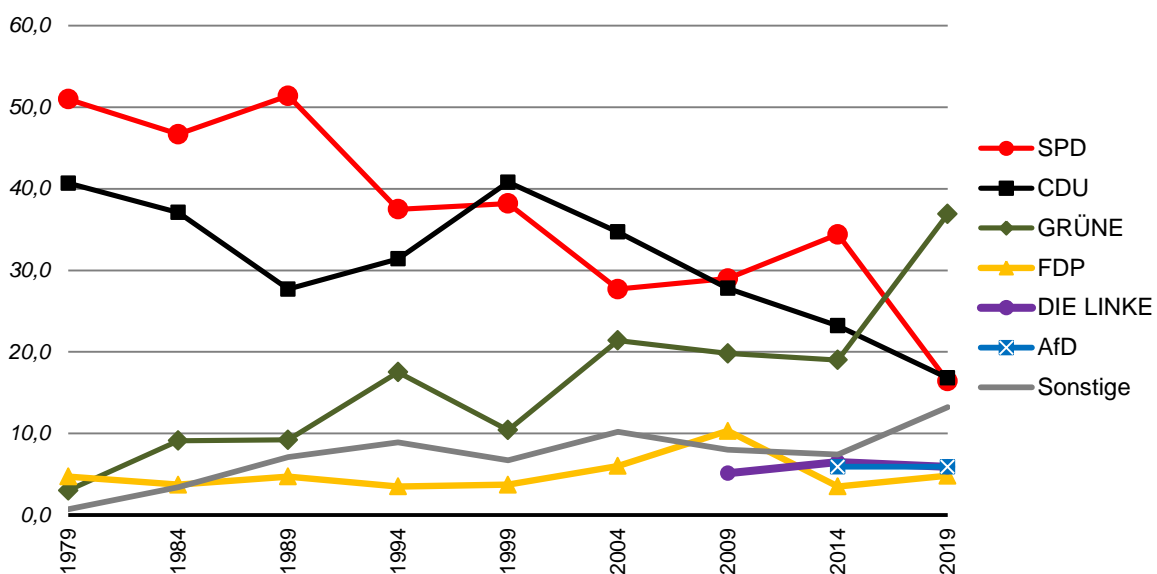

**1111. Volksentscheide/ Bürgerentscheide**

Datum	Name	Abstimmungs- berechtigte	Abstimm- mende	gültige Stimmen	von den gültigen Stimmen entfielen auf:		
30.11. 1997	<b>Volksentscheid</b> „zur Erhaltung des Buß- und Bettages in Schleswig-Holstein“ (Vereinfachte Fragestellung: Soll der Buß- und Bettag wieder gesetzlicher Feiertag werden?)	182.846	48.749 26,7	48.614	Ja	Nein	
					29.987 61,7	18.627 38,3	
27.09. 1998	<b>Volksentscheid</b> „WIR gegen die Rechtsschreibreform“ (Vereinfachte Fragestellung: Sind Sie gegen die Einführung der neuen Rechtsschreiberegeln?) <sup>1</sup>	180.644	134.394 74,3	130.864	Ja WIR	Ja Landtag	Ablehnung
					78.459 59,9	36.287 27,7	16.118 12,3
23.03. 2014	<b>Bürgerentscheid</b> „zur Planung eines Möbelmarktzentrums“ (Vereinfachte Fragestellung: Soll die Planung für das Möbelmarktzentrum eingestellt werden?)	195.861	89.358 45,6	88.635	Ja	Nein	
					42.105 47,5	46.530 52,5	
30.11. 2015	<b>Bürgerentscheid</b> „zur Olympiabewerbung 2024“ (Vereinfachte Fragestellung: Soll Kiel sich mit Hamburg um die olympischen Spiele 2024 bewerben?)	196.831	62.377 31,7	62.213	Ja	Nein	
					40.798 65,6	21.415 34,4	
06.05. 2018	<b>Bürgerentscheid</b> „zum Verkehrslandeplatz Holtenau“ (Vereinfachte Fragestellung: Soll der Verkehrslandeplatz Holtenau geschlossen werden?)	196.334	89.306 45,5	88.235	Ja	Nein	
					25.356 28,7	62.879 71,3	

Quelle: Bürger- und Ordnungsamt der Landeshauptstadt Kiel

<sup>1</sup> Bei dem Volksentscheid „WIR gegen die Rechtsschreibreform“ gab es ausdrücklich die Möglichkeit sich gegen die beiden unterschiedlichen Vorlagen der Initiatoren bzw. des Landtages zu entscheiden („Ablehnung“).

**Grafik 1108. Volksentscheide/ Bürgerentscheide - Ergebnisse aus Sicht der Initiatoren**

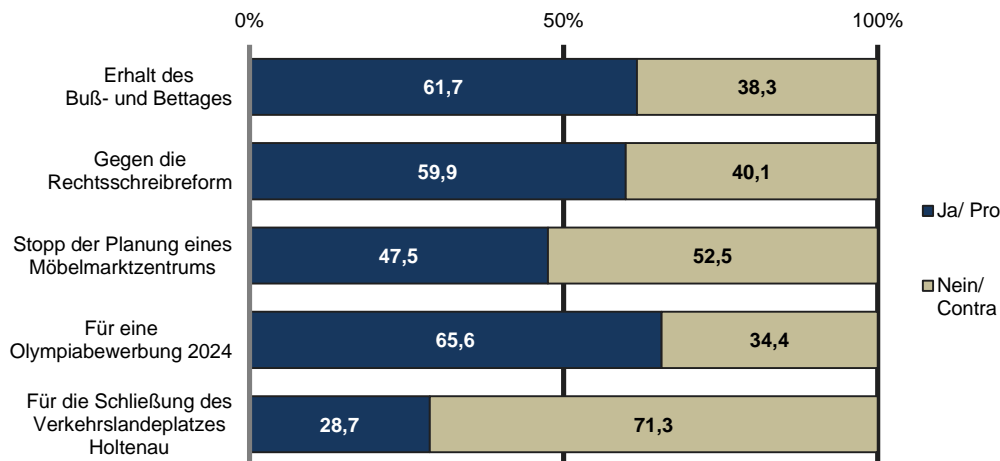

**1112. Kieler Ehrenbürgerinnen/ Ehrenbürger**

Name	Lebensdaten		Amt/ Tätigkeit	verliehen am
Georg Hanssen	* 31.05.1809	- † 19.12.1894	Professor für Politische Ökonomie und Statistik	21.12.1841
Christoph Heinrich Pfaff	* 02.03.1773	- † 24.04.1852	Professor für Physik und Chemie	05.10.1843
Herzog Karl von Schleswig-Holstein-Sonderburg-Glücksburg	* 30.09.1813	- † 24.10.1878	Kommandant des Lauenburgischen Jägerkorps	19.05.1863
Georg Friedrich Witte	* 29.01.1799	- † 24.06.1865	Stadtsyndikus und Appellationsgerichtsrat	02.04.1864
Christian Kruse	* 30.06.1818	- † 24.12.1898	Kaufmann, Bürgerworthalter und Stadtverordnetenvorsteher	01.12.1893
Werner Kraus	* 04.02.1818	- † 18.08.1900	unbesoldeter Stadtrat und Regierungsrat	09.11.1894
Klaus Groth	* 24.04.1819	- † 01.06.1899	Lyriker, Professor für deutsche Sprache und Literatur	14.04.1899
Friedrich von Esmarch	* 09.01.1823	- † 23.02.1908	Professor der Chirurgie und Augenheilkunde	19.12.1902
Prinz Heinrich von Preußen	* 14.08.1862	- † 20.04.1929	Großadmiral, Generalinspektor der Marine	12.11.1911
Albert Hänel	* 10.06.1833	- † 12.05.1918	Professor für Privatrecht, Staats- und Rechtsgeschichte	12.11.1911
Hans von Koester	* 29.04.1844	- † 21.02.1928	Großadmiral	29.04.1914
Max Planck	* 23.04.1858	- † 04.10.1947	Professor der Theoretischen Physik	16.09.1947
Wilhelm Anschütz	* 24.09.1870	- † 15.08.1954	Professor der Chirurgie	24.09.1950
Theodor Heuß	* 31.01.1884	- † 12.12.1963	Bundespräsident	21.06.1954
Ida Hinz	* 28.12.1904	- † 26.05.1986	Stadtpräsidentin	03.05.1974
Rudolf Hell	* 19.12.1901	- † 11.03.2002	Wissenschaftler, Erfinder, Unternehmer	17.12.1981
Otto Schlenzka	* 09.03.1919	- † 29.07.2015	Kaufmann und Segler	28.11.1996
Berthold Beitz	* 26.09.1913	- † 30.07.2013	Unternehmer	13.02.2004

**Aberkannte Ehrenbürgerschaften**

Adolf Hitler	* 20.04.1889	- † 30.04.1945	Reichskanzler und „Führer“	20.07.1933 aberk. 27.12.1945
Erich Raeder	* 24.04.1876	- † 06.12.1960	Großadmiral, Oberbefehlshaber der Kriegsmarine	1934 aberk. 27.12.1946
Paul von Hindenburg	* 02.10.1847	- † 02.08.1934	Reichspräsident und Generalfeldmarschall	20.07.1933 aberk. 16.01.2014

Quelle: Amt für Kultur und Weiterbildung der Landeshauptstadt Kiel

---

**Kapitel 12:**  
**Öffentliche Finanzen  
und Versorgung**

---

## Erklärungen und Definitionen

### Gemeindeanteile an Gemeinschaftssteuern

Der Gemeindeanteil an der Einkommensteuer ist keine Gemeindesteuer. Der Anteil steht den Gemeinden in Höhe von 15 Prozent des Landesaufkommens an der Lohn- und Einkommensteuer und 12 Prozent des Landesaufkommens aus dem Zinsabschlag zu. Zudem erhalten die Gemeinden einen Anteil von 2,2 Prozent am Aufkommen der Umsatzsteuer. Die Gemeindeanteile sind im Grundgesetz verankerte Beteiligungen der Gemeinden an Gemeinschaftssteuern des Bundes und der Länder.

### Gewerbsteuer

Der Gewerbesteuerpflicht unterliegen grundsätzlich alle Gewerbebetriebe. Der Gewerbesteuermessbetrag wird mit dem in der Haushaltssatzung festgelegten Hebesatz vervielfältigt. Das ergibt die Steuerschuld, die dem Steuerpflichtigen im Gewerbesteuerbescheid bekanntgegeben wird. Bei einem Steuermessbetrag von z. B. 400 Euro und einem Hebesatz von 300 Prozent muss der betreffende Betrieb 1.200 Euro Gewerbesteuer bezahlen.

### Grundsteuer A und B

Für den in ihrem Gebiet gelegenen Grundbesitz erheben die Gemeinden eine Grundsteuer: als Grundsteuer A für land- und forstwirtschaftliche Betriebe und als Grundsteuer B für die sonstigen Grundstücke. Besteuerungsgrundlage ist der Einheitswert des Betriebes oder Grundstücks anhand dessen der Steuermessbetrag durch das Finanzamt festgesetzt wird. Mit Hilfe des per Satzung festgelegten Hebesatzes wird die Grundsteuerschuld ermittelt.

### Hebesatz

Von der Gemeinde für das jeweilige Kalenderjahr festgesetzter Prozentsatz, der auf die Messbeträge der Realsteuern angewandt wird und der für die einzelnen Steuerarten unterschiedlich hoch sein kann.

### Steuern

Das Steueraufkommen der Gemeinden wird einmal vor der Verteilung dargestellt, d. h. die Gewerbesteuer wird einschließlich der an Bund und Land abzuführenden Gewerbesteuerumlage (brutto) nachgewiesen. Nach der Verteilung besagt, dass die Gewerbesteuerumlage abgesetzt (netto) und die Gemeindeanteile an den Gemeinschaftssteuern hinzugefügt wurden.



**1201. Übersicht städtischer Haushalt**

Merkmal	Ergebnis		Ansatz		Plan		
	2017	2018	2019	2020	2021	2022	
	in 1.000 Euro						
<b>Ergebnisplan</b>							
<b>Erträge</b>	<b>abs.</b>	<b>1.006.318</b>	<b>1.097.662</b>	<b>1.039.106</b>	<b>1.076.220</b>	<b>1.097.666</b>	<b>1.117.723</b>
darunter							
Steuern und ähnliche Abgaben	abs. in %	295.431	347.334 31,6	352.874	348.442 32,4	355.272 32,4	362.882
Zuwendungen und allgemeine Umlagen	abs. in %	312.404	352.080 32,1	304.988	330.750 30,7	350.763 32,0	360.173
Kostenerstattungen und -umlagen	abs. in %	211.040	198.448 18,1	204.129	209.079 19,4	206.677 18,8	209.591
<b>Aufwendungen</b>	<b>abs.</b>	<b>960.312</b>	<b>999.001</b>	<b>1.017.662</b>	<b>1.063.518</b>	<b>1.082.912</b>	<b>1.099.385</b>
darunter							
Personal-aufwendungen	abs. in %	240.693	252.232 25,2	266.418	293.924 27,6	308.676 28,5	320.003
Versorgungs-aufwendungen	abs. in %	27.104	27.611 2,8	27.504	29.898 2,8	31.299 2,9	32.496
Aufwendungen für Sach- und Dienstleistungen	abs. in %	124.798	133.857 13,4	142.240	142.528 13,4	143.510 13,3	138.954
Transfer-aufwendungen	abs. in %	372.971	382.368 38,3	389.016	403.000 37,9	406.760 37,6	414.530
<b>Ergebnis der lfd. Verwaltungstätigkeit</b>		<b>46.005</b>	<b>98.661</b>	<b>21.445</b>	<b>12.702</b>	<b>14.754</b>	<b>18.338</b>
<b>Finanzplan</b>							
Einzahlungen lfd. Verwaltungstätigkeit	abs.	964.995	1.065.513	1.015.207	1.051.058	1.073.355	1.095.339
Auszahlungen lfd. Verwaltungstätigkeit	abs.	916.716	956.036	968.931	1.003.626	1.023.994	1.040.544
Saldo aus lfd. Verwaltungstätigkeit	abs.	48.278	109.477	46.276	47.432	49.361	54.795
Einzahlungen Investitionstätigkeit	abs.	38.504	28.430	19.196	25.787	16.153	7.050
Auszahlungen Investitionstätigkeit	abs.	75.410	85.423	138.297	143.215	164.967	116.508
Saldo aus Investitionstätigkeit	abs.	-36.906	-56.993	-119.102	-117.428	-148.814	-109.459
<b>Finanzmittelüberschuss/-fehlbetrag insg.</b>	<b>abs.</b>	<b>14.058</b>	<b>51.648</b>	<b>-72.826</b>	<b>-69.996</b>	<b>-99.453</b>	<b>-54.663</b>

Quelle: Amt für Finanzwirtschaft der Landeshauptstadt Kiel

**1202. Öffentliche Verschuldung - Schulden der Landeshauptstadt Kiel**

Jahr	Schuldenstand insgesamt in 1.000 Euro	davon				Je Einwohner/in in Euro
		Kredite		Kassenkredite		
		in %	in 1.000 Euro	in %	in 1.000 Euro	
1995	385.281	380.168	98,7	5.113	1,3	1.591
1996	418.124	384.890	92,1	33.234	7,9	1.743
1997	459.020	446.238	97,2	12.782	2,8	1.937
1998	468.680	463.567	98,9	5.113	1,1	2.003
1999	411.538	405.656	98,6	5.882	1,4	1.786
2000	392.766	392.766	100,0	-	-	1.715
2001	370.721	370.721	100,0	-	-	1.617
2002	329.655	329.655	100,0	-	-	1.435
2003	360.952	316.452	87,7	44.500	12,3	1.570
2004	443.346	319.346	72,0	124.000	28,0	1.927
2005	410.327	319.827	77,9	90.500	22,1	1.777
2006	358.482	345.482	96,4	13.000	3,6	1.543
2007	359.345	354.845	98,7	4.500	1,3	1.538
2008	368.741	368.741	100,0	-	-	1.574
2009	358.549	358.549	100,0	-	-	1.524
2010	383.561	383.561	100,0	-	-	1.625
2011	460.497	390.497	84,8	70.000	15,2	1.938
2012	536.000	396.000	73,9	140.000	26,1	2.240
2013	510.660	405.660	79,4	105.000	20,6	2.125
2014	591.486	416.486	70,4	175.000	29,6	2.441
2015	573.097	408.097	71,2	165.000	28,8	2.327
2016	565.312	425.312	75,2	140.000	24,8	2.270
2017	562.676	417.676	74,2	145.000	25,8	2.258
2018	496.975	406.975	81,9	90.000	18,1	1.998
2019	537.091	452.091	84,2	85.000	15,8	2.168

Quelle: Amt für Finanzwirtschaft der Landeshauptstadt Kiel  
Stand: Ende des Jahres, nur Schulden des Kernhaushalts

**Grafik 1201. Städtische Verschuldung pro Einwohner/in in Euro**

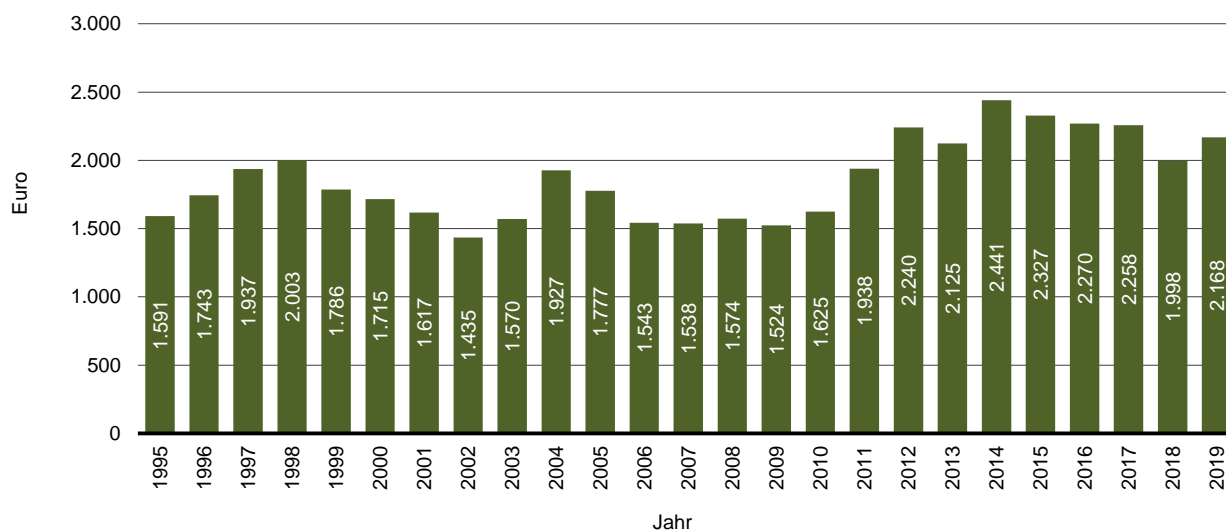

**1203. Steuereinnahmen der Landeshauptstadt Kiel <sup>1</sup>**

Jahr	Grundsteuer A + B	Gewerbesteuer nach Ertrag und Kapital (brutto)	Gemeindeanteil an der Einkommenssteuer	Gemeindeanteil an der Umsatzsteuer <sup>2</sup>	Andere Steuern und steuerähnliche Einnahmen	Steuereinnahmen <b>brutto</b>	Gewerbesteuerumlage	Steuereinnahmen <b>netto</b>
1990	18.685	68.640	59.068	-	2.085	148.477	9.091	139.386
1995	25.482	71.893	72.694	-	6.770	176.839	9.857	166.982
2000	28.708	89.008	60.147	10.570	3.368	191.801	12.101	179.701
2005	31.108	139.680	45.030	10.412	1.680	227.910	20.875	207.035
2009	32.430	99.966	65.232	12.841	2.585	213.053	14.862	198.191
2010	32.786	101.438	61.654	13.220	3.099	212.198	16.123	196.075
2011	36.772	109.029	73.338	13.872	3.365	236.375	18.080	218.295
2012	36.301	80.556	65.991	14.367	3.735	200.950	11.037	189.913
2013	36.659	129.860	77.555	14.466	3.754	262.293	19.425	242.869
2014	38.809	35.657	81.591	14.840	5.133	176.029	1.967	174.063
2015	38.319	132.883	86.391	16.757	5.578	279.929	30.702	249.227
2016	38.305	123.467	89.398	17.317	5.830	274.318	17.759	256.559
2017	38.370	125.167	97.454	21.696	6.056	288.743	19.048	269.695
2018	38.717	161.620	104.593	26.017	5.901	336.848	26.832	310.016
2019	39.501	127.282	106.996	28.869	5.655	308.303	16.657	291.646

Quelle: Amt für Finanzwirtschaft der Landeshauptstadt Kiel

<sup>1</sup> Kassenmäßiges Ergebnis

<sup>2</sup> Einen Umsatzsteueranteil für die Gemeinden gibt es erst seit 1998.

**Grafik 1202. Netto Steuereinnahmen der Stadt in 1.000 Euro**

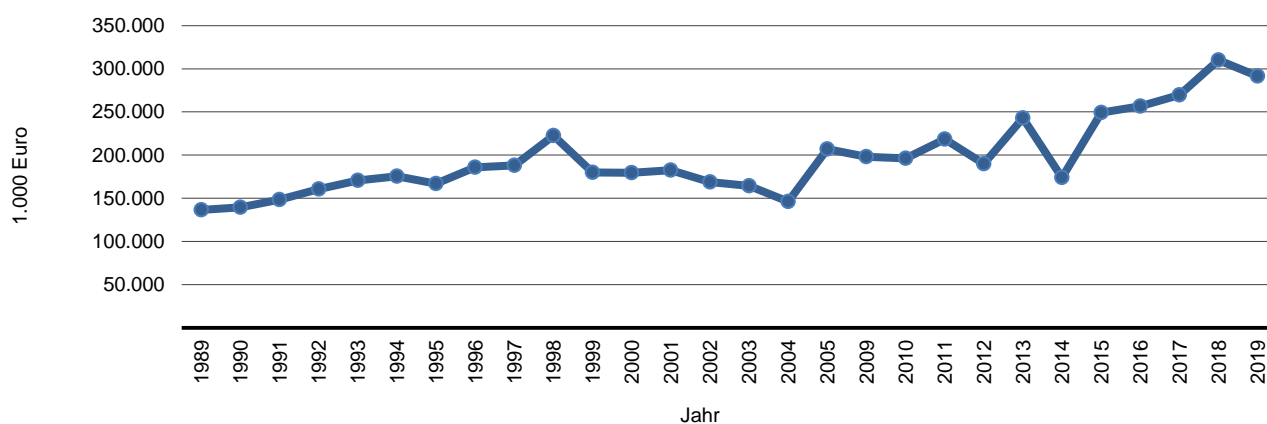

**1204. Lohn- und Einkommensteuerpflichtige und deren Einkünfte**

Jahr	Steuerpflichtige insgesamt <sup>1</sup>	Einkünfte insgesamt		Gesamtbetrag der Einkünfte von ... bis unter ... Euro			
		in 1.000 Euro	Euro je Steuerpflichtigen	unter 25.000	25.000- <50.000	50.000- <125.000	125.000 und mehr
				in 1.000 Euro			
2001	78.376	2.389.042	30.482	470.080	915.375	717.490	286.097
2004	99.830	2.683.894	26.885	568.305	1.035.500	775.768	304.319
2007	113.241	3.040.492	26.850	676.992	1.102.795	842.205	418.500
2010	115.530	3.178.049	27.508	651.970	1.128.403	964.889	432.787
2013	119.313	3.618.230	30.326	644.908	1.243.175	1.141.401	588.747
2014	119.843	3.706.259	30.926	636.975	1.265.076	1.218.956	585.252
2015	121.137	3.876.248	31.999	642.601	1.287.931	1.302.745	642.972

Quelle: Statistisches Amt für Hamburg und Schleswig-Holstein, Statistische Ämter des Bundes und der Länder

<sup>1</sup> ohne Verlustfälle; Ehegatten mit beidseitigen Bruttolohn oder mit Zusammenveranlung werden als ein Steuerpflichtiger gezählt

**1205. Steuerdaten pro Einwohner in Euro**

Jahr	Realsteuer- istaufkommen	Realsteuer- aufbringungs- kraft	Steuer- einnahme- kraft	Steuerkraft- messzahl	Finanzkraft- messzahl
	Euro je Einwohner				
1990	356,71	278,41	487,68	409,52	485,97
1995	393,67	291,06	547,65	541,80	645,67
2000	505,53	379,05	625,21	633,59	703,58
2003	519,83	399,95	567,11	580,20	643,10
2004	399,69	299,46	504,05	579,40	640,20
2005	732,23	562,72	706,52	531,97	612,48
2006	921,82	716,07	855,95	547,41	630,20
2007	586,20	448,82	677,55	727,42	742,71
2008	758,72	591,54	830,08	736,37	795,69
2009	569,91	440,18	701,75	720,94	809,47
2010	563,40	446,38	698,87	709,85	806,93
2011	608,04	485,33	768,65	688,58	763,29
2012	482,19	384,30	683,56	748,75	835,38
2013	694,20	569,24	859,32	674,78	818,89
2014	308,61	242,10	609,03	769,95	915,97
2015	700,07	582,88	916,57	722,92	927,38
2016	656,79	555,68	911,57	681,75	924,33
2017	661,73	546,07	957,28	889,96	1.042,94
2018	809,35	674,01	1.088,02	883,67	1.091,94
2019	...	...	...	1.017,81	1.177,47

Quelle: Statistisches Amt für Hamburg und Schleswig-Holstein

**1206. Schlüsselzuweisungen - Kommunalen Finanzausgleich**

Jahr	Schlüssel- zuweisungen insgesamt	davon			Gemeinde- schlüssel- zuweisungen <sup>1</sup> je Einwohner
		Kreisschlüssel- zuweisungen	Gemeinde- schlüssel- zuweisungen	Schlüsselzuweisungen für übergemeindliche Aufgaben (einschl. Schulzuweisungen)	
1990	84.100	53.483	18.437	12.181	76,45
1995	113.019	70.706	25.781	16.533	103,88
2000	103.258	70.076	16.529	16.654	70,00
2003	90.262	60.752	14.683	14.827	62,90
2004	85.833	57.539	14.171	14.123	60,80
2005	103.732	69.054	18.746	15.932	80,52
2006	82.662	48.533	19.304	14.825	82,80
2007	74.079	54.825	3.582	15.672	15,29
2008	102.376	69.374	13.960	19.042	59,31
2009	115.633	74.777	20.956	19.900	88,53
2010	114.205	71.952	23.054	19.199	97,07
2011	93.967	59.794	17.785	16.388	74,71
2012	102.835	64.530	20.759	17.546	86,62
2013	132.823	78.100	34.906	19.818	144,11
2014	150.111	91.183	35.332	23.596	146,03
2015	189.278	96.169	49.409	43.699	204,45
2016	203.078	101.323	59.158	42.598	238,88
2017	206.163	116.290	37.618	52.255	151,01
2018	224.146	120.678	51.491	51.976	208,27
2019	215.102	121.591	39.537	53.974	159,67

Quelle: Statistisches Amt für Hamburg und Schleswig-Holstein

<sup>1</sup> nur Gemeindegemeinschaftszuweisungen (inklusive Sonderschlüsselzuweisungen) ohne Schlüsselzuweisungen für übergemeindliche Aufgaben

**1207. Grund- und Gewerbesteuer**

Jahr	Grundsteuer A			Grundsteuer B			Gewerbesteuer		
	Istauf- kommen	Grund- betrag	Hebe- satz	Istauf- kommen	Grund- betrag	Hebe- satz	Istauf- kommen	Grund- betrag	Hebe- satz
	1.000 Euro	%		1.000 Euro	%		1.000 Euro	%	
1995	93	26	350	25.389	5.642	450	71.893	16.719	430
2000	85	24	350	28.623	6.361	450	89.008	20.700	430
2002	81	23	350	29.994	6.665	450	82.436	19.171	430
2003	81	23	350	30.087	6.686	450	90.752	21.105	430
2004	82	23	350	29.698	6.600	450	63.301	14.721	430
2005	82	24	350	31.026	6.895	450	139.680	32.484	430
2006	76	22	350	31.438	6.986	450	184.368	42.876	430
2007	80	23	350	31.987	7.108	450	106.082	24.670	430
2008	78	22	350	31.895	7.088	450	147.577	34.320	430
2009	92	26	350	32.365	7.192	450	102.792	23.905	430
2010	89	26	350	32.673	7.261	450	101.383	23.577	430
2011	101	25	400	36.676	7.335	500	109.025	25.355	430
2012	90	22	400	36.213	7.243	500	80.528	18.728	430
2013	90	23	400	36.568	7.314	500	129.860	30.200	430
2014	88	22	400	38.721	7.744	500	35.657	8.292	430
2015	89	22	400	38.230	7.646	500	132.883	30.903	430
2016	90	22	400	38.215	7.643	500	123.467	28.713	430
2017	89	22	400	38.297	7.659	500	130.404	30.326	430
2018	82	23	400	38.429	7.725	500	120.266	35.916	450
2019	93	23	400	38.914	7.783	500	120.266	35.916	450

Quelle: Statistische Ämter des Bundes und der Länder

**1208. Wassergebühren**

Jahr	Abwasser <sup>1</sup>			(Kalt-)Wassergebühren (netto) <sup>2</sup>			
	pro m <sup>3</sup>	Grund- gebühr pro Jahr	Regen- wasser- gebühr <sup>4</sup>	pro m <sup>3</sup>	jährliche Grundgebühr für Zähler mit bis zu ... m <sup>3</sup> pro Stunde		
					10 m <sup>3</sup>	50 m <sup>3</sup>	über 50 m <sup>3</sup>
in Euro							
1995	1,37	-	0,57	1,48	30,68	122,71	306,78
2000	1,57	-	0,49	1,59	30,68	122,71	306,78
2002	1,61	4,99	0,50	1,63	33,00	150,00	500,00
2003	1,61	4,99	0,55	1,63	34,00	150,00	500,00
2004	1,79	4,99	0,55	1,70	42,00	195,00	650,00
2005	1,79	4,99	0,55	1,70	42,00	195,00	650,00
2006	1,81	-	0,55	1,70	42,00	195,00	650,00
2007	1,81	-	0,55	1,70	42,00	195,00	650,00
2008	1,81	-	0,55	1,70	42,00	195,00	650,00
2009	1,81	-	0,55	1,70	42,00	195,00	650,00
2010	1,81	-	0,55	1,70	42,00	195,00	650,00
2011	1,81	-	0,55	1,70	42,00	195,00	650,00
2012	1,81	-	0,55	1,77	62,26	289,06	963,53
2013	1,81	-	0,55	1,77	62,26	289,06	963,53
2014	1,81	-	0,55	1,78	69,89	324,48	1.081,61
2015	1,81	-	0,55	1,78	69,89	324,48	1.081,61
2016	1,81 <sup>r</sup>	-	0,55	1,78	69,89	324,48	1.081,61
2017	1,81	-	0,55	1,78	69,89	324,48	1.081,61
2018	1,94	-	0,56	1,78	74,77	347,14	1.157,13
2019	1,94	-	0,56	1,78	74,77	347,14	1.157,13

Quellen: Tiefbauamt der Landeshauptstadt Kiel, Abteilung Stadtentwässerung (Abwasser) und Stadtwerke Kiel AG (Wasser)

<sup>1</sup> Abwasser wird anhand des Frischwasserverbrauchs berechnet

<sup>2</sup> Allgemeiner Verbraucherpreis, für brutto plus 7% MwSt.

<sup>4</sup> pro qm bebauter Grundstück

**1209. Straßenreinigungs- und Abfallgebühren**

Merkmal	Jahr										
	1995	2000	2005	2010	2013	2014	2015	2016	2017	2018	2019
	monatliche Gebühren in Euro										
<b>Straßenreinigung</b> - Gebühr pro laufenden Meter bei wöchentlicher Reinigung	0,48	0,58	0,63	0,58	0,61	0,64	0,64	0,64	0,67	0,66	0,63
<b>Abfallgebühren</b>											
Restabfallentsorgung bei zweiwöchentlicher Leerung im Müllgroßbehälter der Größe ...											
80 L	6,69	9,41	10,95	9,14	8,87	8,43	8,43	8,43	8,43	8,43	9,64
120 L	9,56	13,45	15,64	13,06	12,67	12,04	12,04	12,04	12,04	12,04	13,52
240 L	19,12	26,89	31,28	26,12	25,34	24,08	24,08	24,08	24,08	24,08	27,04
1.100 L	76,49	100,85	117,3	97,96	95,04	90,31	90,31	90,31	90,31	90,31	101,40
5.000 L	344,2	376,52	437,92	385,68	354,76	337,12	337,12	337,12	337,12	337,12	378,56
Papierabfallsammlung bei vierwöchentlicher Leerung im Müllgroßbehälter der Größe ...											
120 L	x	x	0,94	0,86	0,78	0,63	0,63	0,63	0,63	0,63	0,73
240 L	x	x	1,88	1,72	1,56	1,26	1,26	1,26	1,26	1,26	1,46
1.100 L	x	x	7,52	6,88	6,24	5,04	5,04	5,04	5,04	5,04	5,84
Bioabfallsammlung bei zweiwöchentlicher Leerung im Müllgroßbehälter der Größe ...											
40 L	x	x	3,60	5,16	4,91	4,91	4,91	4,91	4,91	4,91	5,40
80 L	x	x	4,20	6,02	5,73	5,73	5,73	5,73	5,73	5,73	6,30
120 L	x	x	4,80	6,88	6,55	6,55	6,55	6,55	6,55	6,55	7,20
240 L	x	x	7,10	10,17	9,68	9,68	9,68	9,68	9,68	9,68	10,64

Quelle: Abfallwirtschaftsbetrieb Kiel

**1210. Mitarbeiter/innen der Kieler Stadtverwaltung <sup>1</sup>**

Merkmal	Jahr										
		2008	2009	2010	2013	2014	2015	2016	2017	2018	2019
<b>insgesamt</b>	<b>abs.</b>	<b>4.254</b>	<b>4.311</b>	<b>4.398</b>	<b>4.637</b>	<b>4.663</b>	<b>4.797</b>	<b>4.994</b>	<b>5.204</b>	<b>5.322</b>	<b>5.347</b>
davon											
männlich	abs.	2.000	2.024	2.067	2.130	2.149	2.187	2.260	2.370	2.429	2.412
	in %	47,0	46,9	47,0	45,9	46,1	45,6	45,3	45,5	45,6	45,1
weiblich	abs.	2.254	2.287	2.331	2.507	2.514	2.610	2.734	2.834	2.893	2.935
	in %	53,0	53,1	53,0	54,1	53,9	54,4	54,7	54,5	54,4	54,9
davon											
Vollzeit	abs.	2.675	2.708	2.892	3.070	3.062	3.089	3.151	3.218	3.306	3.334
	in %	62,9	62,8	65,8	66,2	65,7	64,4	63,1	61,8	62,1	62,4
Teilzeit	abs.	1.579	1.603	1.506	1.567	1.601	1.708	1.843	1.986	2.016	2.013
	in %	37,1	37,2	34,2	33,8	34,3	35,6	36,9	38,2	37,9	37,6
davon											
Beamten/innen/Beamte	abs.	995	991	885	886	888	889	881	887	881	863
	in %	23,4	23,0	20,1	19,1	19,0	18,5	17,6	17,0	16,6	16,1
Tarifbeschäftigte	abs.	3.259	3.320	3.513	3.751	3.775	3.908	4.113	4.317	4.441	4.484
	in %	76,6	77,0	79,9	80,9	81,0	81,5	82,4	83,0	83,4	83,9
darunter											
in der Ausbildung	abs.	94	127	143	144	133	139	142	164	168	201
	pro 1.000 Mitarb.	2,2	2,9	3,3	3,1	2,9	2,9	2,8	3,2	3,2	3,8

Quelle: Personal- und Organisationsamt der Landeshauptstadt Kiel

<sup>1</sup> nur aktive Mitarbeiterinnen und Mitarbeiter, ohne Eigenbetriebe

**1211. Müllentsorgung des Abfallwirtschaftsbetriebes Kiel**

Merkmal	Jahr								
	2000	2005	2010	2014	2015	2016	2017	2018	2019
	in to.								
<b>Deponierung und Verbrennung</b>									
<b>Abfall insgesamt</b>	<b>k. A.</b>	<b>82.261</b>	<b>101.194</b>	<b>71.176</b>	<b>78.925</b>	<b>77.658</b>	<b>67.481</b>	<b>53.315</b>	<b>k. A.</b>
davon									
Abfall aus dem Umland	k. A.	13.586	23.493	24.395	30.062	29.669	21.535	5.073	k. A.
<b>Abfall aus Kiel insgesamt</b>	<b>82.124</b>	<b>68.675</b>	<b>77.701</b>	<b>46.781</b>	<b>48.863</b>	<b>47.989</b>	<b>45.946</b>	<b>48.242</b>	<b>44.179</b>
davon									
Müllheizwerk	62.322	48.925	45.335	43.149	43.806	42.962	42.535	42.372	41.978
Deponie	19.802	19.750	32.366	3.632	5.057	5.028	3.411	5.870	2.201
davon									
Haus- und Geschäftsabfälle	64.645	46.647	44.478	42.641	43.246	42.380	41.975	41.780	41.413
Bauabfälle	2.416	16.119	2.017	2.076	2.856	3.556	2.327	4.614	1.484
Abfälle aus Abfallsortierung und -behandlung	-	-	30.335	258	270	437	300	739	392
Abfälle aus Abwasser- reinigung	-	-	365	637	1.089	1.311	1.116	945	747
Sonstiger Abfall	15.063	5.909	506	1.169	1.402	305	228	164	143
<b>Getrennte Sammlung</b>									
<b>Abfälle insgesamt</b>	<b>55.826</b>	<b>55.067</b>	<b>60.456</b>	<b>66.339</b>	<b>64.013</b>	<b>63.537</b>	<b>64.331</b>	<b>63.922</b>	<b>64.358</b>
davon									
Grünabfälle	2.220	1.884	3.496	4.056	4.057	3.850	4.164	3.518	3.860
Bioabfälle	7.472	10.346	10.479	12.026	12.140	12.433	12.314	11.696	12.231
Altpapier	18.399	15.839	16.758	16.292	15.870	15.900	15.631	15.331	15.048
Leichtverpackungen	4.734	5.143	5.337	5.543	5.699	5.400	5.434	5.337	5.397
Altglas	8.127	5.645	5.305	4.944	5.199	4.796	4.964	5.080	5.089
Altmetall	1.287	231	563	660	642	653	687	750	748
Wertstoffbehälter für vermischte Abfälle	322	497	1.819	2.270	2.222	2.355	2.721	2.444	2.459
Sperrgut zur Verwertung			8.128	8.884	9.777	9.107	8.988	9.344	10.002
Straßenreinigungsabfälle			8.571	4.606	4.568	4.290	3.613	4.896	4.619
Sonstiges	13.265	15.482	-	7.058	3.839	4.753	5.815	5.526	4.905
<b>Schadstoffhaltige Abfälle</b>									
<b>Abfälle insgesamt</b>	<b>797</b>	<b>1.104</b>	<b>1.661</b>	<b>1.918</b>	<b>1.686</b>	<b>1.572</b>	<b>1.682</b>	<b>1.599</b>	<b>1.589</b>
davon									
Schadstoffe (ohne E-Schrott)	263	229	242	125	138	134	136	134	133
Elektroschrott insgesamt	534	875	1.419	1.792	1.548	1.438	1.547	1.466	1.456
davon									
Haushaltsgeräte	-	-	205	322	322	362	357	340	367
Kühlschränke	221	250	239	317	266	225	268	251	245
Informationstechnik	299	613	854	404	276	232	239	203	158
Kleingeräte	-	-	109	737	672	608	671	664	672
Leuchtstoffröhren	-	-	12	12	12	11	11	8	14
Heizradiatoren	14	12	-	-	-	-	-	-	-

Quelle: Abfallwirtschaftsbetrieb Kiel

**1212. Stadtwerke Kiel**

Merkmal	Einheit	Jahr							
		1990	2000	2010	2015	2016	2017	2018	2019
<b>Strom</b>									
Stromabgabe ans Netz	MWh	1.251.980	1.275.617	1.325.504	1.286.547	1.281.430	1.246.806	1.238.480	1.283.826
Stromverkauf insgesamt	MWh	1.212.782	1.207.194	1.270.927	994.207	943.654	849.607	838.417	781.731
davon									
nach allgem. Tarifen	MWh	563.738	519.352	427.766	334.690	325.948	303.816	308.257	293.040
nach Sonderverträgen	MWh	649.044	687.842	843.161	659.517	617.706	545.791	530.160	488.691
<b>Gas</b>									
Gasabgabe ans Rohrnetz <sup>1</sup>	MWh	2.224.681	2.833.547	3.146.372	2.784.791	2.958.228	2.834.554	2.804.494	3.568.224
Gasverkauf insgesamt <sup>1</sup>	MWh	2.251.099	2.859.440	1.870.600	1.113.699	1.162.999	1.136.484	1.138.819	1.147.404
davon									
nach allgem. Tarifen	MWh	974.570	1.281.515	1.203.447	697.245	690.578	658.575	631.294	643.626
nach Sonderverträgen	MWh	1.276.529	1.577.925	667.152	416.454	472.421	477.909	507.525	503.778
<b>Wasser</b>									
Wasserabgabe ans Rohrnetz	10 <sup>3</sup> m <sup>3</sup>	24.531	21.719	18.987	18.860	19.069	19.053	19.625	19.153
Wasserverkauf insgesamt	10 <sup>3</sup> m <sup>3</sup>	22.616	19.616	17.195	17.638	17.345	17.609	18.079	17.394
davon	10 <sup>3</sup> m <sup>3</sup>								
nach allgem. Tarifen	10 <sup>3</sup> m <sup>3</sup>	17.522	16.394	14.269	14.790	14.856	15.030	15.225	14.453
nach Sonderverträgen	10 <sup>3</sup> m <sup>3</sup>	5.094	3.222	2.926	2.848	2.489	2.579	2.854	2.941
<b>Wärme</b>									
Dampf- und Wärmeabgabe ans Rohrnetz	MWh	1.017.334	1.232.306	1.447.868	1.214.609	1.275.301	1.250.546	1.242.669	1.281.766
Dampf- und Wärmeverkauf	MWh	887.115	1.013.923	1.291.817	1.038.464	1.138.244	1.135.914	1.120.268	1.107.108

Quelle: Stadtwerke Kiel AG

<sup>1</sup> negative Verluste: bedingt durch Zustandsunterschiede (Temperatur, Druck)